Correio da Manhã

Fundador — EDMUNDO BITTENCOURT

DIRECTOR
M. PAULO FILHO

ANNO XXIX — N. 10.878
RIO DE JANEIRO, TERÇA-FEIRA, 10 DE JUNHO DE 1930

Gerente — LUIZ AYRES
LARGO DA CARIOCA, 13

Carol foi proclamado rei pela Assembléa de Bucarest e prestou juramento sob as maiores demonstrações de popularidade que um soberano já recebeu na Rumania

TORNA-SE EXTREMAMENTE RENHIDA A LUTA NA CHINA, ANNUNCIANDO-SE QUE OS NACIONALISTAS INFLIGIRAM 20.000 BAIXAS AOS NORTISTAS, FAZENDO 10.000 PRISIONEIROS

O commandante Eckener declarou que a viagem do "Zeppelin" demonstrou a praticabilidade da linha de dirigiveis e que Pernambuco é o ponto terminal ideal para o serviço sul-americano

Carol é, afinal, o novo rei da Rumania

DEPOIS DE PROCLAMADO PELA ASSEMBLÉA, O SOBERANO FOI PRESTAR JURAMENTO, ACOMPANHADO DO PRINCIPE NICOLÁO

— Sua ida ao Parlamento demonstrou que, nunca um monarcha rumeno — possuiu maior popularidade

Bucarest, 8 (U. P.) — O principe Carol foi proclamado rei, prestou juramento no curto periodo de trinta e seis horas, após haver voltado de um exilio de cinco annos. Acompanhado do seu tio, o principe Nicoláo, o rei Carol dirigiu-se ao parlamento no meio de uma multidão compacta, que o acclamava. O rei prestou juramento com uma cerimonia simples, com as mãos na Constituição. Ao ir e vir do parlamento, o novo rei foi ovacionado delirantemente pelo povo. Nunca um monarcha rumeno teve maior popularidade. Ao terminar o juramento, o rei pronunciou estas ligeiras palavras: "Vim sem sombra de odio e não encontro outra coisa senão amor." Accrescentou que a vingança dos responsaveis pelo seu exilio estava longe do seu coração.

"Pelo contrario, desejo trazer quantos erraram ao caminho direito."

O rei expressou a esperança de que daqui por deante todos se esforçariam por trabalhar em paz. Agradeceu ao regente Nicoláo o seu devotamento e abraçou-o entre os applausos da assembléa. Depois o rei dirigiu-se ao tumulo do soldado desconhecido, onde depositou uma corôa de flores.

CAROL APENAS TEVE UM VOTO CONTRA NO PARLAMENTO

Bucarest, 8 (U. P.) — O novo primeiro ministro Minorescu apresentou ao parlamento uma moção proclamando o principe Carol rei e o seu filho Miguel principe herdeiro, caso aquella recebesse a maioria necessaria de dois terços. Todos os deputados trajavam a rigor e os representantes estrangeiros vestiam os seus uniformes de gala. O ex-primeiro ministro Maniu compareceu como simples deputado, sendo ovacionado pela assembléa.

O principe Carol foi então proclamado rei por trezentos e dez votos contra um.

O divorcio da princeza Helena, agora rainha, será annullado, por falta das formalidades legaes do decreto que o concedia.

Na sessão solenne da Assembléa Nacional só houve um discurso, pronunciado pelo professor Jorga, que denunciou a lei de 24 de janeiro de 1926, que bania o principe Carol e o privava do titulo de principe.

O PRINCIPE MIGUEL NOMEADO VIOVOD DE ALBA JOULIA

Bucarest, 8 (U. P.) — O divorcio do rei Carol com a rainha Helena ainda não foi annullado, sendo necessarios alguns dias para se terminarem as formalidades legaes a respeito. Foi conferido ao ex-rei Miguel o titulo de "Grande Voivod de Alba Joulia".

A DEMISSÃO DO GABINETE MINORESCU

Bucarest, 8 (U. P.) — O primeiro ministro Minorescu apresentou a sua demissão ao rei Carol, declarando que a sua missão estava terminada. Sua majestade consultou os srs. Maniu e Jorge sobre a formação do novo gabinete.

A SRA. LUPESCU NÃO ESTA' NA SUISSA

Londres, 8 (U. P.) — O correspondente da Exchange Company em Genebra desmente a noticia de que a senhora Lupescu, famosa amante do actual rei Carol, haja chegado á Suissa. O correspondente não encontrou nenhum signal de madame Lupescu.

E' ADIADA A ANNULLAÇÃO DO DIVORCIO DO REI

Bucarest, 9 (U. P.) — As tentativas para a reconciliação entre o rei Carol e a princeza Helena e para a annullação do divorcio fracassaram. Carol recebeu a custodia do principe Miguel.

Hontem á noite, Carol e a princeza Helena encontraram-se pela primeira vez desde a separação de quatro annos e meio, e decidiram que presentemente nenhum dos dois procurará annullar o decreto de divorcio.

Em vista do fracasso da reconciliação, Helena não ficará rainha e simplesmente manterá o seu titulo actual de princeza-mãe.

Acredita-se que o rei Carol designará o sr. Maniu para formar um gabinete de concentração.

A RAINHA MARIA DEMORARA' POUCO EM OBERAMMERGAU

Oberammergau, 9 (U. P.) — A rainha Maria da Rumania chegou hontem aqui. Correu que até ao momento da sua chegada, sua majestade não sabia que seu filho Carol havia sido proclamado rei.

A rainha assistiu ao drama da Paixão, hoje, e partirá amanhã para Bucarest, onde chegará sexta-feira.

TODAS AS TROPAS JURAM FIDELIDADE AO NOVO REI

Bucarest, 9 (U. P.) — Todas as tropas da guarnição prestaram juramento de lealdade ao rei Carol.

O PRINCIPE MIGUEL DEIXA O PALACIO DA PRINCEZA HELENA, PARA MORAR COM O REI

Bucarest, 9 (U. P.) — A educação do principe Miguel foi confiada ao rei Carol, embora se saiba que a princeza Helena apresentou objecções a isto.

Hoje, o soberano foi a Curtea de Arges, onde depositou uma corôa no tumulo do rei Fernando, seu pae.

A rainha Maria telegraphou a Carol, de Oberammergau, onde se encontra, congratulando-se pela sua proclamação.

O principe Miguel mudou-se esta manhã para o palacio de Cotroceni, mas a princeza Helena ficou no palacio de Kisseleff, onde até aqui tem morado em companhia do principe.

tou juramento de fidelidade ao rei Carol.

O PARLAMENTO NÃO SERA' DISSOLVIDO

Bucarest, 9 (U. P.) — Parece que o rei Carol deseja manter o presente parlamento, não proclamando as eleições geraes. Em consequencia disto, o partido do general Averescu, que dispõe de um pequeno numero de deputados, até aqui se tem recusado a acompanhar o annunciado gabinete de concentração do sr. Maniu.

O partido agrario nacional do sr. Maniu saiu mais forte do que nunca dos acontecimentos e claramente foi elle que promoveu o regresso de Carol.

UMA ENTREVISTA DA RAINHA MARIA

Berlim, 9 (U. P.) — A rainha Maria falou pelo telephone, de Oberammergau, onde se encontra, concedendo uma entrevista exclusiva á United Press, a primeira por ella dada a respeito dos acontecimentos dramaticos da Rumania. S. majestade manifestou a sua enorme felicidade ante o regresso de Carol e a sua proclamação como rei da Rumania e desmentiu vigorosamente a noticia de que fugira de seu paiz quando soubera de que estava imminente o regresso de seu filho.

"Isto é uma falsidade — disse ella. Eu havia planejado visitar Oberammergau uma semana antes de serem feitas suggestões no sentido do regresso de Carol, suggestões das quaes eu não fôra informada."

COMO A RAINHA MARIA REAFFIRMA A FALSIDADE DOS BOATOS A SEU RESPEITO

Berlim, 9 (U. P.) — Quando, na sua entrevista exclusiva á United Press, concedida pelo telephone, a rainha Maria da Rumania foi perguntada como pudera acontecer que ella não houvesse sido avisada do imminente regresso de seu filho, a soberana fez uma pausa de algum momento, evidentemente embaraçada, e depois, rindo, disse:

"Não sei. De qualquer modo, encurtei a minha permanencia no estrangeiro, o que demonstra o absurdo das noticias de que eu teria fugido da Rumania. Desejo accrescentar que meu filho Carol e eu sempre fomos muito bons amigos e que eu recebi com extrema alegria a noticia do seu regresso."

A entrevista foi concedida pela rainha Maria durante uma pausa do drama da Paixão e quando sua majestade ia almoçar.

O PRINCIPE NICOLÁO, NOMEADO COMMANDANTE DO SERVIÇO AEREO

Bucarest, 9 (U. P.) — Annuncia-se que o principe Nicoláo foi nomeado general de divisão e commandante do serviço aereo do exercito.

COMMENTARIOS DA IMPRENSA AUSTRIACA

Vienna, 9 (Havas) — A ascenção do principe Carol ao throno da Rumania é objecto de largos commentarios da imprensa.

O "Neue Freire Presse" escreve, a proposito, que, deante dos graves problemas que a Rumania tem de enfrentar, era, de facto, preferivel que se esclarecesse de vez a situação interna daquelle paiz. O regresso do principe Carol — accentúa o jornal — attesta a pujança do elemento militar rumeno e a sua influencia na esphera da politica. O "Neue Freie Presse" conclue declarando importantissimo saber que repercussão poderão ter na situação da Europa os acontecimentos da Rumania, encarados sob o ponto de vista dos interesses geraes do continente.

O "Wiener Neueste Nachrichten" declara que as difficuldades do principe Carol apenas começam e que, ás difficuldades internas, seguir-se-ão brevemente difficuldades externas, que transformarão, talvez, a sua corôa numa corôa de espinhos.

O DISCURSO DO SOBERANO

A legação da Rumania nesta capital communica o seguinte discurso pronunciado pelo rei Carol II perante a Assembléa Nacional, em seguida á cerimonia do juramento:

"O acolhimento tão tocante que me fazeis commove-me profundamente e considera-me feliz de poder perceber na vossa voz os sentimentos daquelles que vos enviaram para aqui e de constatar uma vez mais os laços intimos que me uniram e me unirão sempre ao meu povo. O juramento que prestei hoje perante os representantes da nação ultrapassa as paredes desta sala historica, tornando-se um compromisso sagrado entre o rei e seu povo. E' um compromisso sagrado tomado deante de Todo Poderoso, de ser um pae cheio de splicitude e de zelo para os seus filhos. O exilio de mais de quatro annos longe do povo no meio do qual nasci e fui educado foi imposto por certos homens, os quaes por suas palavras encheram de dôr o coração do vosso rei e meu querido pae, tendo, por fim rompêr os laços entre mim e o povo rumaico. A manifestação sublime de hoje demonstra evidentemente que essas tentativas não attingiram o seu fim e o que inquebrantavelmente em meu coração pela Rumania é recompensado superabundantemente pela affeição que a nação me testemunha por intermedio dos seus representantes. Volto hoje com o coração educado no meio do meu povo sem o menor traço de resentimento, mesmo para com aquelles que tentaram por sua acção irreflectida quebrar os élos indissoluveis que existem entre mim e todos aquelles que amam verdadeiramente a sua patria.

Não quero seguir as palavras do Evangelho, desejando a morte para os culpados, mas a sua volta ao bom caminho do qual não deveriam jámais ter se afastado.

Não vim para me vingar de ninguem. E' com todo o calor e o affecto de minha alma que quero apertar no mesmo feixe todos aquelles que desejam e podem collaborar para o progresso da patria. Profundamente commovido, o meu pensamento se volta para aquelles que, antes de mim, prestaram aqui o mesmo juramento e que consagraram toda a sua vida ao bem do paiz que elles estavam destinados ra conduzir.

A sombra dos nossos grandes reis Carlos I e Fernando Leal, acompanha-me hoje entre vós e a alma do meu pae bem amado rejubila-se por ver neste momento se realizar sua ultima vontade e seu mais ardente desejo. O exemplo que me legou do seu amor pelo paiz e pela defesa dos seus interesses será inteiramente seguido por mim.

Fui educado no vosso meio, minha formação espiritual foi a formação da vossa alma, as vossas dores foram minhas dores, o ideal de minha raça é o meu ideal... Não posso, vendo aqui reunidos perante mim os representantes dos rumaicos de Nistru ao Tisa, de Hotin até ao mar, de Botan a Vatra Dornei, de Satumaro a Sacele e de Turnu Severin a Dorohoi, deixar de pensar com indizivel piedade naquelles oitocentos mil mortos e em todos os combatentes da Ardeal, na Transylvania, da Bucovina e da Bessarabia, que sellaram para sempre com o seu sangue a união da nação naquellas fronteiras naturaes.

Devemos conservar essa herança sagrada como o mais sagrado thesouro. E mais que nunca por esses sacrificios estou resolvido a manter sem hesitação meu juramento de conservar inviolavel a integridade do territorio nacional.

Para realizar essa promessa preciso antes de tudo da collaboração sem "arrière pensée" de todas as forças vivas da nação. Sem a união de todos nós não poderemos apparecer deante daquelles que nos olham como uma força indissoluvel, apoiada em um exercito organizado segundo as ultimas exigencias e que poderá sempre contar com a minha inteira solicitude para se encaminhar definitivamente para um trabalho pacifico constante.

As difficuldades que a certos parecem inelutaveis serão sem duvida alguma facilmente vencidas por uma Rumania unida e decidida. Não quero pôr em duvida, mesmo por um instante, o patriotismo daquelles que por sua posição têm o dever de trabalhar pelo progresso do paiz. Estou convencido de que todos, sem distincção de opinião politica, de religião e de origem se unirão em torno do throno para collaborar de commum accordo no estabelecimento do nosso paiz sobre alicerces que lhe permittam o necessario desenvolvimento e que lhe assegurem o logar que está destinado a occupar no conjunto do mundo civilizado. Devemos, de collaboração com todos aquelles aos quaes estamos ligados e inspirados por sentimentos de amizade com todos os povos e especialmente com os nossos vizinhos, trabalhar pelo restabelecimento dos males causados pela grande confusão de ha quatorze annos.

Nosso paiz é de tal maneira rico, tantos são os seus recursos naturaes, que podemos com o concurso de todos reerguer rapidamente a nossa situação economica e devolver assim a satisfação aos habitantes que a esperam desde tão longo tempo. O patrimonio das riquezas da Rumania é de tal forma grande, que tambem no terreno cultural devemos tomar o nosso logar no mundo, graças aos nossos intellectuaes, cujos elementos mais representativos se encontram entre vós.

Sinto ainda neste momento outra alegria, da qual quero vos dar conta. E' a grande alegria que enche minha alma nestes primeiros momentos de minha volta, é o fim do maior soffrimento que experimentei nos meus annos de exilio. Pude rever emfim meu filho bem amado, que poderei educar com toda a minha affeição nos sentimentos que ornaram meus ancestraes: o amor infinito por seu paiz. Tenho ainda a exprimir meus agradecimentos ao meu querido irmão e aos seus collaboradores da Regencia, os quaes durante este interregno se encarregaram da tarefa da boa administração do paiz.

Terminando estas palavras faço ainda uma vez caloroso appello a todos para que conjugadamente trabalhem pelo bem que nos é mais caro, a nossa patria.

Rumaicos dos quatro cantos do paiz uni-vos em vossos pensamentos. Uni-vos em vossos sentimentos. E agora aotrabalho."

O REI VISITOU DUAS VEZES O PALACIO DA ESPOSA DIVORCIADA

Bucarest, 9 (Havas) — O rei Carlos II chegou, ás 11 horas da manhã, a esta capital, de regresso de Curtea-de-Arges, onde visitou o tumulo do rei Fernando.

Cerca de uma hora depois, o soberano recebeu, em audiencia especial, o ex-presidente do Conselho, sr. Maniu, ora empenhado na organização do novo ministerio.

Em seguida, Sua Majestade foi ao palacio da Princeza-Mãe, tomou nos braços o principe herdeiro Miguel e com elle seguiu para o palacio real. Momentos depois o rei Carlos voltou á residencia da princeza Helena, com quem se entreteve em demorada troca de vistas, e alli deixou o principezinho.

A' entrevista entre o soberano e a princeza Helena, sua esposa divorciada, assistiram a rainha Elisabeth, da Grecia, e o principe Nicolau.

Numa das suas passagens pelo palacio real, o soberano assignou o decreto que ratifica todos os actos da Regencia e do Conselho de Ministros desde a morte do rei Fernando até ao momento do que prestou, hontem, juramento.

COMMUNICAÇÃO OFFICIAL DO BRASIL

O encarregado de Negocios da Rumania, sr. Achilles Braclanu, esteve hontem no Itamaraty, communicando ao sr. dr. Octavio Mangabeira, ministro das Relações Exteriores, que a Assembléa Geral do seu paiz proclamou, no dia 8 do corrente, o novo rei, que tomou o titulo de Carol II.

A ATTITUDE DO PARTIDO LIBERAL

Bucarest, 9 (U. P.) — O Congresso do Partido Lebaral manteve-se contrario ao ponto de vista universal relativamente ao regresso do principe Carol, votando a exclusão do partido do sr. Lionel Bratianus, filho do sr. Jorge Bratianu, que é amigo do rei Carol.

O sr. Vintila Bratianu, cujo irmão Lionel foi uma das mais poderosas figuras politicas do paiz, atacou o governo Maniu, que tornou effectivo o plano de Alba Julia relativo á regencia.

O rei Carol passeou pelas principaes ruas da cidade com o ex-rei Mihai, indo do palacio real ao palacio da princeza Helena, onde o principe herdeiro Mihai ficou. O rei Carol encontrou-se com a sua esposa em presença da ex-rainha Isabel da Grecia e do principe Nicoláu, seu tio. O rei Carol decretou a amnistia para os crimes militares. Espera-se que seja publicado um decreto identico para os delictos politicos.

A princeza Ileana, irmã do rei Carol, que se acha no Egypto, deverá partir de lá para esta capital na proxima sexta-feira.

O BRASIL NA EXPOSIÇÃO DE ANTUERPIA

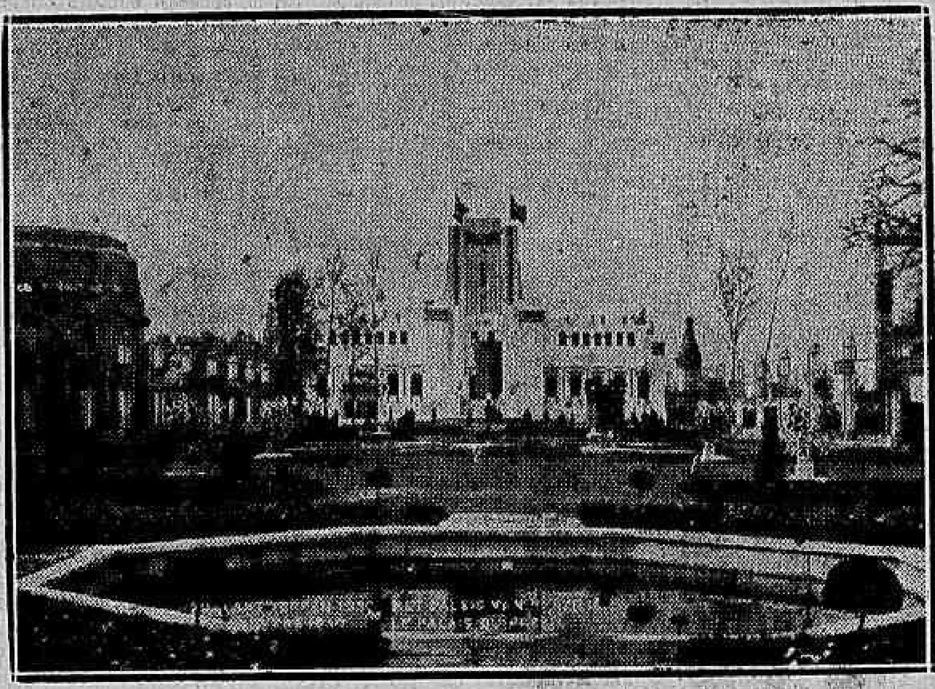

O pavilhão do Brasil. (Photographia enviada pelo sr. Roberto de Macedo Botelho)

O DESENVOLVIMENTO DA GUERRA CIVIL NA CHINA

Todas as forças do governo em Tsinan-Fu estão confiantes no seu triumpho sobre as tropas nortistas

Shangai, 9 (U. P.) — A agencia Kuo Min noticia que reina tranquillidade em Tsinan-fu, estando as forças do governo confiantes em que repellirão as tropas nortistas.

Os aviões de bombardeio do governo fizeram um raid contra os acampamentos de Shan-si, através do rio Amarello.

NA LUTA REVOLUCIONARIA CAE UM GRANDE GENERAL

Shangai, 9 (Havas) — Segundo as ultimas noticias recebidas, encarniça-se cada vez mais, em toda a frente de batalha, a luta entre as tropas nacionalistas e os exercitos colligados contra Nankim.

No decurso dos ultimos combates pereceram de ambos os lados varios generaes. Dramatico incidente acaba de occorrer nas immediações de Kueiteh, onde o general Hu mandou as reservas sob o seu commando abrir fogo sobre os que tentavam fugir.

Restabelecida a sua cohesão, a columna do general Hu voltou ao assalto dos rebeldes, mas, rechassada, viu-se entre dois fogos, posição em que foi quasi completamente anniquilada pelo inimigo.

Na acção tombou tambem o general Hu, figura de renome nos annaes politicos e militares da China. Antigo governador de Han-Keu, o cabo de guerra extincto, provocou por motivo futil, grave incidente com a França.

Ao que adeantam taes informações, os nacionalistas dominam o adversario tanto pela organização das forças, como pelo armamento de que dispõem. Os rebeldes dão mostras, porém, de extraordinario espirito offensivo.

OS NACIONALISTAS OBTEM GRANDE VICTORIA

Shangai, 9 (Havas) — Informações de fonte official procedentes de Han-Keú annunciam que, no decurso da batalha travada nas immediações de Sichend, as forças nacionalistas capturaram cerca de 10.000 rebeldes e infligiram ao inimigo perto de 20.000 baixas. Calculava-se, por outro lado, em 15.000 o total dos homens que, ao correr da acção, desertaram das fileiras nortistas.

UM CONFLICTO RUSSO - POLONEZ

Os russos queixam-se de um ataque á sua fronteira

Moscou, 9 (U. P.) — Noticia-se officialmente que os polacos atacaram a guarda sovietica da fronteira, matando um soldado do exercito vermelho e prendendo outro que foi conduzido a Vilna. Affirma a imprensa da União do Soviet que as autoridades polacas negam-se a fazer investigações a respeito desses factos.

A COMPETIÇÃO NAVAL FRANCO-ITALIANA

Para a imprensa franceza, a Italia não fez proposta alguma...

Roma, 9 (U. P.) — O elemento official mostra-se perturbado pelo facto de negarem alguns jornaes francezes a existencia das propostas feitas pela Italia sobre a suspensão da execução do programma naval no caso de consentir a França em adiar suas construcções. Essa attitude de parte da imprensa franceza dá a impressão de que a França está preparando o terreno para rejeitar a suggestão italiana. A United Press fôra informada officialmente de que o offerecimento foi feito effectivamente e annunciado no discurso do ministro das Relações Exteriores sr. Grandi, pronunciado na terça-feira passada. Sente-se tambem certa surpreza porque os orgãos officiaes francezes nem ao menos se referem ás propostas italianas, emquanto as folhas independentes informam que a Italia nunca fez proposta alguma sobre o adiamento das construcções.

A United Press, foi informada de que não só o governo italiano offereceu suspender a execução do seu programma naval, como ainda sustenta a proposta e espera a devida resposta da França.

A VIAGEM DO SR. JULIO PRESTES AOS ESTADOS UNIDOS

Todas as passagens da recepção serão irradiadas em portuguez para o Brasil

Washington, 8 (U. P.) — O Brasil poderá ouvir a recepção do presidente Julio Prestes, quarta-feira nesta capital, na estação da União. A Companhia Nacional de Broadcasting annunciou que o departamento do Estado designará o sr. Theodoro Zanthaky, vice-consul dos Estados Unidos no Brasil, ora em Washington, para annunciar em portuguez, deante do microphone, os actos e cerimonias da recepção do presidente eleito, exclusivamente para o Brasil. A voz do sr. Zanthaky será transmittida por uma estação de onda curta da General Electric em Schenectady.

As cerimonias serão tambem communicadas a todo o paiz pelo radio em inglez.

DE CASABLANCA A NOVA YORK NUMA CASCA DE NOZ

Partiu hontem daquelle porto marroquino o navegador Macedo

Paris, 9 (Havas) — Telegramma de Casablanca annuncia que o navegador Macedo, de nacionalidade portugueza, deixou aquelle porto a bordo de um barco de seis metros de comprimento para tentar a travessia do Atlantico rumo a Nova York. A partida dera-se, hontem, ás 11 horas da manhã, debaixo de vibrantes acclamações de grande massa de curiosos que se comprimia no cáes.

Marconi homenageado pelos seus concidadãos de Bolonha

Civitavecchia, 9 (U. P.) — Uma delegação offereceu ao inventor Marconi, a bordo do "Electra", um album contendo 50.000 assignaturas de cidadãos de Bolonha felicitando o seu "glorioso concidadão" pelas suas ultimas descobertas.

A DESOBEDIENCIA CIVIL NA INDIA

Não se pensará na liberdade de Gandhi enquanto elle não ordenar a cessação da campanha

Simla, 9 (U. P.) — Sabe-se que presentemente o governo não alimenta a idéa de pôr em liberdade o chefe nacionalista Mahatma Gandhi, não sendo a possibilidade disto examinada emquanto não fôr ordenada a terminação da desobediencia civil.

Bombaim, 9 (U. P.) — Os medicos desta cidade resolveram aconselhar o povo a boycottar os medicamentos de procedencia ingleza, devido, ao que elles dizem, á "violação das leis de humanidade" pelas autoridades britannicas contra homens, mulheres e creanças que lutam sem violencia contra o dominio inglez.

Bombaim, 9 (U. P.) — Annuncia-se que desde o começo do movimento das tropas inglezas contra os revoltosos de Afridi, oitenta aeroplanos de bombardeio têm deixado cair bombas em numero de cinco mil.

Bombaim, 9 (Havas) — Foram condemnados a seis mezes de prisão cellular dez membros do Comité do Congresso de Bombaim, apontados como instigadores das agitações nacionalistas ultimamente verificadas. Entre os sentenciados figuram os congressistas: Patel, sobrinho do ex-presidente da Assembléa Legislativa da India e Mukund, filho de Pandit Malaviya.

Telegramma de Lahore annuncia que, no correr de recente comicio ali realizado, explodiu poderosa bomba de dynamite, que, por verdadeiro milagre, não causára nenhuma victima. A policia abrira immediato inquerito sobre o facto e prendera, para averiguações, 24 membros da Liga do Congresso da Juventude.

Morreu um novellista poeta e jornalista inglez

Londres, 9 (U. P.) — Falleceu o novellista, poeta e jornalista Arthur St. John Adcock, redactor de "The Bookman", que contava 65 annos de edade.

Falleceu o senador francez Benoit

Paris, 9 (U. P.) — Falleceu aqui, na edade de 69 annos, o senador Léon Chene Benoit, advogado junto á Suprema Côrte.

Cotações na Bolsa de Roma

Roma, 9 (U. P.) — Foram affixadas as seguintes cotações na Bolsa desta capital: Londres, 92.78; Paris, 74.90; Zurich, ... 369.72; Renda Italiana, 70.30; Emprestimo Consolidado, 85.45.

AS REPARAÇÕES

O sr. Moldenhauer fala sobre o emprestimo do Banco Internacional de Ajustes

Berlim, 9 (U. P.) — O sr. Moldenhauer, em uma entrevista exclusiva, concedida á United Press, discutiu o proximo emprestimo de 300 milhões de dollars das reparações e respondeu aos que objectam contra a validez dos titulos das reparações, sob o fundamento de que elles se baseiam no tratado de Versalhes e nas condições do armistício, que a Allemanha poderá repellir eventualmente. E disse a respeito o ministro:

"A base legal do emprestimo repousa sobre as obrigações claramente especificadas no accordo que eu assignarei. Esse accordo será uma obrigação para o governo actual e os futuros governos allemães. Naturalmente nós não cumpriremos inconcidionalmente taes obrigações.

Berlim, 9 (U. P.) — Consta de fonte digna de credito que o emprestimo das reparações na importancia de trezentos milhões de dollars, que se negocia em Paris, ficará concluido amanhã de tarde e será lançado ao mercado na proxima quinta-feira.

OS QUE MERECERAM DA EGREJA

Foi beatificada a veneravel Paula Frassinetti

Cidade do Vaticano, 8 (U. P.) — Desde as primeiras horas da manhã que a praça de São Pedro reunia uma grande multidão, curiosa de assistir a primeira da série de beatificações deste verão.

A cerimonia de hoje foi em honra á veneravel Paula Frassinetti, fundadora das Irmãs de Santa Dorothéa, que foi feita bemaventurada.

A cathedral de São Pedro estava illuminada com os seus novos candelabros electricos, tendo sido arranjadas accommodações provisorias para o grande numero de convidados. Foram construidas tribunas especiaes para os cardeaes, prelados da Côrte do Vaticano, arcebispos e bispos e representantes do corpo diplomatico junto a Santa Sé.

Foi levantada uma tribuna á parte para os clerigos que tomaram parte no "processo", que conduziu á beatificação da veneravel Paula Frassinetti.

Sua Santidade o Papa não assistiu á cerimonia, mas visitou a cathedral de São Pedro á tarde.

Cidade do Vaticano, 9 (U. P.) — A veneravel Paula Frassinetti foi beatificada.

O assassinio do ministro allemão em Lisboa

E' desejo da viuva que o corpo de von Balligand seja transportado para a Allemanha, provavelmente pelo "Koenigsberg"

Lisboa, 8 (U. P.) — A baroneza do Balligand e o dr. Herold assistiram ao ultimo suspiro do barão Balligand, cuja morte foi consequente a uma hemorrhagia intercraneana, em consequencia de dois tiros no parietal direito. O governo portuguez dispensou a autopsia, mas o corpo não foi tocado no Hospital Allemão até que as autoridades portuguezas verificaram o delicto. E' grande o numero de pessoas de alta representação que velam o cadaver do ministro, o qual era muito estimado em Lisboa.

As vinte e tres horas, o corpo foi transportado num carro da Cruz Vermelha para o salão principal da legação, transformado em camara ardente.

A viuva manifestou o desejo de que o corpo fosse transportado para a Allemanha, após os funeraes. Talvez que a viagem se faça no encouraçado allemão "Koenigsberg".

O corpo diplomatico reunido na embaixada do Brasil decidiu enviar uma mensagem, assignada pelo embaixador Cardoso de Oliveira, exprimindo as suas vivas condolencias á viuva, ao encarregado de negocios, dr. Busch e ao ministro do Exterior do Reich, dr. Curtius, como tambem hastear as suas bandeiras nacionaes a meia adriça até ao dia dos funeraes.

O PEZAR DO PRESIDENTE CARMONA

Lisboa, 7 (U. P.) — O presidente Carmona enviou ao presidente Hindenburg da Allemanha um telegramma, expressando-lhe toda a consternação do povo portuguez pelo assassinio do ministro Balligand. O presidente Carmona affirma no seu despacho que o ministro tragicamente desapparecido era um grande amigo de Portugal.

O DESFILE DEANTE DO CORPO

Lisboa, 8 (U. P.) — Na camara ardente da legação allemã, desfilaram durante todo o dia, perante o cadaver do ministro Balligand numerosas personalidades do mundo official, da diplomacia e da sociedade.

Pela manhã, o padre Victor Wurzer, de Egreja Allemã, celebrou missa com a assistencia da viuva e do pessoal da legação e do consulado. A benção foi dada pelo bispo de Trajanopolis.

Os funeraes realizar-se-ão amanhã no cemiterio allemão. Quarta-feira os despojos partirão num navio de guerra allemão com destino ao seu paiz, por ordem do governo do Reich, attendendo aos desejos da viuva.

O LUTO OFFICIAL EM PORTUGAL

Lisboa, 8 (U. P.) — O governo reuniu-se extraordinariamente a approvou um decreto, determinando que os autores de attentados contra representantes diplomaticos e consulares estrangeiros em Portugal sejam julgados por um tribunal militar, no prazo maximo de sete dias.

Os funeraes do ministro Belligand realizar-se-ão amanhã ás 4 horas da tarde. O governo resolveu enviar uma corôa de flores e hastear a bandeira nacional a meio pão nos estabelecimentos nacionaes, até que o fim dos funeraes seja annunciado por tiros de canhão. Contingentes do Exercito e da Marinha formarão por occasião dos funeraes.

BIECHOWSKY ESTEVE NO BRASIL EM 1927

Lisboa, 9 (U. P.) — A policia politica interrogou Biechowsky demoradamente, mas sem exito para o seu proposito de esclarecer os motivos do assassinio do ministro allemão barão von Balligand.

O Bureau de Investigações Criminaes foi devidamente instruido afim de preparar o processo para o julgamento pelo Tribunal Militar, devendo esse julgamento começar sabbado.

Biechowsky está calmo e sereno e disse que adquirira a pistola na Belgica, em 1926. Accrescentou que residira no Brasil em 1927 e em Portugal em 1928, indo depois passar quatorze mezes na Hespanha.

UM TELEGRAMMA DO MARECHAL HINDENBURG

Berlim, 9 (Havas) — O presidente Hindenburg telegraphou á viuva do ministro Von Balligand, recentemente assassinado em Lisboa, apresentando-lhe as suas condolencias pessoaes.

A LINHA DE DIRIGIVEIS PARA A AMERICA DO SUL

Hugo Eckener salienta a sua praticabilidade e diz que o Recife é o ponto terminal ideal nesta parte do novo mundo

Friedrichshafen, 8 (U. P.) — O dr. Ugo Eckener, commandante do "Graf Zeppelin" entrevistado aqui, descreveu a sua aventurosa viagem á America do Sul. Disse que a facilidade com que o dirigivel atravessar as grandes tempestades da zona equatorial mostra a praticabilidade do seu emprego para as viagens nessa região. Acha que as condições são esplendidas para uma linha regular de Friedrichshafen a Pernambuco, que é o ponto ideal para a estação terminal na America do Sul.

Deu dois tiros na esposa por causa de uma corrida de cavallos

Bordeos, 9 (U. P.) — Nas corridas de cavallos realizadas hontem nesta cidade os assistentes tentaram lynchar o hespanhol José Sepana depois de ter o mesmo disparado dois tiros de revólver contra sua esposa com a qual brigára por causa das apostas. A policia salvou Sepana que foi internado em um hospital, assim como sua mulher, achando-se ambos em estado grave.

Pio XI escapa milagrosamente a um desastre

Cidade do Vaticano, 8 (U. P.) — Soube-se aqui que na sexta-feira passada, o Papa Pio XI escapou por um milagre de um grave accidente. Sua Santidade estava discursando deante de quatro mil membros dos centros fascistas, quando o mostrador de um grande relogio, collocado sobre o throno, na loggia central da Côrte de São Damaso, começou a despregar-se. Mas os bombeiros do Vaticano viram o perigo e correram a reparar o relogio. Se houvera caido teria alcançado o throno, em que se encontrava o Summo Pontifice.

O novo governador de Sevilha

Madrid, 9 (Havas) — O rei assignou o decreto que nomeia o conde de Valle Surchel, governador da capital.

Congresso Pan-Americano de Architectos

Parte com destino a esta capital um dos delegados argentinos

Buenos Aires, 9 (U. P.) — A bordo do "Cap Arcona" partiu para o Rio de Janeiro o senhor Frederico Laass, delegado argentino ao Congresso Pan-Americano de Arhcitetura, levando numerosos objectos para expôr.

Uma violenta explosão em Detroit

Nova York, 9 (Havas) — Dizem de Detroit que num cano para abastecimento dagua, em construcção cerca de 50 metros abaixo do rio do mesmo nome, occorreu tremenda explosão em que pereceram quatro operarios. Doze outros trabalhadores haviam recebido serios ferimentos no desastre.

Mais uma duzia de operarios, approximadamente, continuavam presos no interior do cano, sem que, até a ultima hora, tivesse sido possivel salval-os.

Nova York, 9 (Havas) — Informações de ultima hora procedentes de Detroit adeantam que não são tão graves como a principio se suppoz as consequencias da terrivel explosão occorrida num cano de abastecimento dagua. não ultrapassava de seis o total dos motos e egualmente de seis o dos feridos no desastre. Proseguiam os trabalhos de soccorros ás victimas.

Vae ser assignado o accordo commercial greco-turco

Athenas, 9 (Havas) — — chancellaria acaba de transmittir ao ministro da Grecia em Angorá, plenos poderes para assignar, em nome do governo grego, a minuta do accordo commercial recentemente concluido com a Turquia.

Um miliciano fascista faz uma viagem em barco a remo

Napoles, 9 (U. P.) — O official da Milicia Fascista Vinvenzo Sorrentino, chegou aqui, procedente de Roma, a bordo de uma canoa de dois remos, tendo levado seis dias na viagem. Sorrentino planeja proseguir do mesmo modo até Tripoli.

A premeditada violação da autonomia da Parahyba

OS SRS. ARAUJO CUNHA E ADALBERTO CORREA PROTESTAM CONTRA A ATTITUDE DO PRESIDENTE DA REPUBLICA

Este ultimo diz que o sr. Washington Luis ainda não fez a intervenção com medo do Rio Grande do Sul!...

Foi um dia de debates politicos o de hontem na Camara. Dois representantes libertadores occuparam a tribuna, um no começo dos trabalhos e outro em seu termino, para verberar a conducta do presidente da Republica em face dos acontecimentos partidarios.

O discurso do sr. Araujo Cunha foi longo. Fez, de inicio, uma analyse rapida do trecho da mensagem presidencial referente á successão presidencial, dizendo que elle não foi ainda sufficiente debatido no Congresso. Asseverou que, nesse documento official, se contem contradicções, promessas e situações em falso. Contestou que o pleito presidencial houvesse corrido em ordem e accentuou que é de pasmar tenha o chefe da nação escripto semelhantes coisas.

Referiu-se o orador ás crises que assoberbam o paiz, e aparteado pelo sr. Belisario de Souza, retruca que a principal crise é a da desconfiança. E accrescentou:

"No Brasil, senhores da Camara, a principal crise está na falta da ordem, e a ordem não existe por que? Porque o proprio governo é que subverte a ordem. Mas que é a ordem? perguntaria eu ao nobre deputado, ao illustre representante do Estado do Rio. A ordem — responderia eu, citando um eminente tratadista — é como que a hygiene dos governos e das sociedades; e, como a hygiene, ella tem regras rigorosas, tem leis precisas, e estas leis se acham codificadas pela experiencia dos homens e pelos codigos dos paizes civilizados. Não se póde dizer que haja ordem num paiz, onde o presidente da Republica não manteve serenidade, não manteve imparcialidade, mas, antes, interveio, franca e abertamente, na propaganda de uma candidatura, na eleição e no reconhecimento de um candidato, de sua escolha."

Os srs. Candido Pessoa e Bergamini apoiam e o orador, continuando, declara que os principaes responsaveis são os congressistas, que se não mantêm dentro da esphera traçada pela Constituição. Observou que, em todos os paizes, se appella para o revigoramento do Congresso. Não obstante, se tem repetido, na Camara, que no mundo não ha mais logar para os liberaes. Contesta semelhante asserção e frisa, com as licções de Francisco Cambó, que as constituições europêas após-guerra, enfeixam justamente a victoria dos principios democraticos e liberaes. Criticou a attitude do Congresso, que reconheceu o candidato por elle mesmo escolhido e ainda negou todos os elementos de fiscalização.

O sr. Cardoso de Almeida, em aparte, contesta, e affirma que o orador devia, então, propor a reforma da Constituição. Por momentos se discute o caso de vista pedido pelo sr. Getulio Vargas e o sr. Araujo Cunha, continuando, declara que se o Congresso exercesse realmente as funcções attribuidas pela Constituição não se assistiria ás depurações politicas e ao sacrificio de Minas e Parahyba.

Em seguida, o sr. Araujo Cunha tratou da situação da Parahyba. Diz que o responsavel é o presidente da Republica, tendo a "representação" parahybana protestado. O sr. Candido Pessoa sáe em defesa do orador e, por instantes, os debates se cingem a dialogos. Em dado momento, o sr. Candido Pessoa, dirigindo-se ao sr. Oscar Soares, observa:

— V. ex. está falando porque foi expulso do partido da Parahyba e, por esse motivo, se constituiu opposicionista. E a prova é que até 48 horas antes de ser apresentada a chapa, v. ex. era partidario da situação...

Os debates personalizam-se. O sr. Araujo Cunha frisa que parece estar se assistindo a um dos combates em Princeza e o sr. Candido Pessoa atalha:

— Pensa v. ex. que esta representação tem coragem de combater em Princeza? Só na Camara é que combate...

O orador, proseguindo, declara que a minoria não póde cruzar os braços deante de todo o martyrio que se está impondo á Parahyba e o sr. Oscar Soares diz que "renunciará ao seu mandato desde que isso importe em harmonizar a situação da Parahyba". O sr. Cardoso de Almeida observa que o responsavel pelo que se passa na Parahyba é o sr. João Pessoa e a minoria contesta. O sr. Adalberto Corrêa clama:

— O governo é o provocador da insurreição na Parahyba.

E logo em seguida, volve o "leader" da maioria:

— A luta na Parahyba começou por uma briga em familia, entre o sr. João Pessoa e seus companheiros.

O sr. Araujo Cunha retruca:

— Ouça a Camara: o que occorre na Parahyba é apenas uma luta de familia e, como tal, o governo da Republica a incentiva, investindo contra aquelle Estado.

O sr. Cardoso de Almeida ainda accentua que a "briga de familia transformou-se em luta provocada pelo sr. João Pessoa", contra essa affirmativa protestando a minoria. E, em seguida, o orador lê o telegramma enviado pelo sr. João Pessoa ao presidente da Camara e verberando, ainda uma vez, o esbulho da bancada parahybana, formula o seguinte requerimento de informações:

"Requeiro que, por intermedio da Mesa, o Poder Executivo informe por que motivo deixou de attender ao pedido do governo da Parahyba, no sentido de lhe ser, pelo Ministerio da Guerra, cedida, como sempre se fez, certa quantidade de munição, e compra ou mesmo por emprestimo, ordenando, outrosim, que o referido ministerio não concedesse permissão ao governo daquelle Estado, para importal-a, ou recebel-a, afim de, assim apparelhado, pudesse reprimir o surto de cangaceirismo politico, e restabelecer e manter a ordem no Estado."

E o sr. Araujo Cunha assim concluiu:

"E' justamente porque quero o revigoramento do Congresso; é justamente porque quero ainda appellar para a consciencia dos meus collegas, no momento em que apresento este requerimento, que vim defendendo esta these. E, deixando aqui o meu appello, lembro que, se o Congresso votar a intervenção desejada e acenada pelo Executivo Federal, entregará nas mãos do mesmo Executivo o punhal com que elle irá assassinar a soberania nacional, amesquinhando um Estado que não vae assim se entregar, porque o seu presidente já declarou que do Palacio só morto o tirarão. Elle representa a Parahyba; e se o seu paiz não está sendo digno, pela actuação de seus politicos, elle saberá ser digno parahybano, para ser um digno brasileiro. E eu, senhores do Congresso, ficarei com elle, porque elle está com o povo, e eu estou e sempre estarei com o povo da minha terra."

A CONCENTRAÇÃO DE FORÇAS CONTRA A PARAHYBA

O sr. Mauricio de Lacerda tambem offereceu um requerimento de informações quanto á situação da Parahyba. E' o seguinte:

"Requeiro que, pelo intermedio da Mesa, o governo informe com urgencia se ordenou a concentração de forças federaes, compostas de unidades do norte, com "stock" de guerra, na Parahyba do Norte; qual o ponto dessa concentração, unidades e effectivos respectivos, e o motivo e fundamento constitucional da mesma."

O requerimento teve a discussão encerrada, ficando adiada a votação.

ENERGICO PROTESTO DO SR. ADALBERTO CORRÊA

No fim da sessão, discutindo o requerimento do sr. Mauricio de Lacerda, sobre a acção da Cruz Vermelha Brasileira nos acontecimentos da Parahyba, o sr. Adalberto Corrêa proferiu este discurso:

"Ha dias, sr. presidente, a imprensa desta capital vem noticiando, com insistencia, um movimento de forças do exercito e tambem da Policia para varios pontos do Estado da Parahyba. Não apresentei requerimento de informações a respeito por saber de antemão, que as informações seriam calcadas nas mesmas declarações já feitas em relação ao Estado de Minas Geraes, segundo as quaes ao Poder Executivo compete ordenar o movimento das classes armadas para qualquer região do paiz.

O sr. Cardoso de Almeida — O nobre deputado sr. Mauricio de Lacerda acaba de apresentar requerimento solicitando informações do governo sobre o movimento de forças.

O sr. Adalberto Corrêa — Agradeço o esclarecimento do nobre "leader" da maioria.

V. ex., sr. presidente, não ignora que, neste instante, o Legislativo obedece integralmente ao Executivo. E a Camara sabe, assim como o povo brasileiro, que o unico motivo determinante da movimentação de tropas para o Estado da Parahyba é o odio persistente do presidente da Republica, o qual lança mão de todos os meios violentos e inconstitucionaes, para depôr o presidente João Pessoa. O chefe do Executivo Federal não perdôa ao nobre presidente da Parahyba ter saido victorioso de todos os seus ataques. Não perdôa que elle tenha encontrado no patriotismo do povo parahybano forças para repellir essa insurreição provocada pelo proprio sr. presidente da Republica...

O sr. Cardoso de Almeida — Não apoiado; ao contrario, provocada pelo presidente João Pessoa.

O sr. Adalberto Corrêa — ... pelo proprio presidente da Republica que, imaginando que o material bellico é tudo, não previu que, quando um povo se decide a defender a sua dignidade, o seu territorio, vale muito mais que qualquer força mercenaria, por melhor armada que esteja, porque esta não tem, nascido no coração, o desejo de lutar e de vencer.

De nada valeu negar o presidente da Republica armamento e munição ao nobre presidente da Parahyba; de nada valeu negar-lhe até o direito de prover-se do armamento e munição indispensaveis para a manutenção da ordem no Estado, como prescreve a nossa Constituição, no art. 55, paragrapho 2º.

O sr. Cardoso de Almeida — Se fosse para isso, estaria muito bem; seria muito legitima a requisição.

O sr. Adalberto Corrêa — E para que mais podia ser, senão para defender a ordem no seu Estado, provocada, repito, por s. ex., o sr. presidente da Republica!

O sr. Cardoso de Almeida — Pelo sr. presidente da Republica, não.

O sr. Mauricio de Lacerda — O orador pegue o aparte no que elle vale. O "leader" está insinuando que o presidente da Parahyba queria armamentos para subverter a ordem, e esta só podia ser subvertida contra o presidente da Republica.

O sr. Cardoso de Almeida — Naturalmente.

O sr. Mauricio de Lacerda — Em vez de ter o sr. João Pessoa medo do Cattete, é o Cattete que tem medo do sr. João Pessoa...

O sr. Cardoso de Almeida — Não é medo, absolutamente.

O sr. Adalberto Corrêa — A palavra "medo" foi muito bem empregada pelo talentoso tribuno, sr. Mauricio de Lacerda.

Como dizia, sr. presidente, de nada valeu essa attitude do presidente da Republica. Os cangaceiros, alliciados pelo governo federal...

O sr. Cardoso de Almeida — Não apoiado.

O sr. Adalberto Corrêa — ... vêm sendo escorraçados da Parahyba.

O sr. Mauricio de Lacerda — O orador deve, agora, insinuar que o receio do Cattete, com relação a uma attitude revolucionaria contra o governo federal por parte do sr. João Pessoa, foi que determinou essa guerrazinha, para enfraquecel-o.

O sr. Adalberto Corrêa — E' natural a conclusão.

O auxilio do Executivo, aliás, nada vale, porque os cangaceiros vêm sendo escorraçados da Parahyba...

O sr. Flavio Ribeiro — Não apoiado.

O sr. Adalberto Corrêa — ... pelo valor do bravo povo parahybano.

O sr. Cardoso de Almeida — Os chamados cangaceiros de hoje foram hontem os melhores amigos do sr. João Pessoa...

O sr. Oscar Soares — São os mesmissimos.

O sr. Adalberto Corrêa — Não tem importancia alguma que sejam os mesmos. O principal é que elles se rebellaram sem razão.

O sr. Cardoso de Almeida — José Pereira é, hoje, um "cangaceiro"; hontem, era o "valoroso chefe sertanejo".

O sr. Oscar Soares — Considerado "valoroso chefe sertanejo" pelo proprio sr. senador Epitacio Pessoa.

O sr. Adalberto Corrêa — Hoje é cangaceiro, porque levantou os elementos ruins do cangaço, contra o governo do Estado, por instigação do intermediario do presidente da Republica.

O sr. Flavio Ribeiro — Não apoiado; temos elementos muito bons. E' um engano de v. ex.

O sr. Mauricio de Lacerda — São tão bons que foram para o fogo...

O sr. Flavio Ribeiro — Para o fogo, não.

O sr. Mauricio de Lacerda — Para o fogo da guerra... (Risos).

O sr. Flavio Ribeiro — Isso, sim.

O sr. Mauricio de Lacerda — Como elles andam desconfiados...

O sr. Adalberto Corrêa — Era de prever, se não houvesse de permeio a odiosidade presidencial, que não cança, tivessem fim agora os soffrimentos do valoroso povo parahybano com a proxima expulsão dos cangaceiros de Zé Pereira.

O sr. Cardoso de Almeida — Está nas mãos do presidente João Pessoa. O dia que quizer, o Estado da Parahyba será pacificado. Depende delle.

O sr. Adalberto Corrêa — Mas querem humilhal-o, obrigando-o a pedir a intervenção. E, para isso, negam-lhe armamento e munição, e as costas do Estado são vigiadas por navios da esquadra.

O sr. Cardoso de Almeida — De accordo com a Constituição, elle que peça o apoio das forças federaes.

O sr. Araujo Cunha — Isso seria o instrumento cruel de uma vingança que o governo federal quer exercer contra o sr. João Pessoa, por ter divergido do presidente da Republica, quando uma simples medida permittindo o fornecimento de material bellico seria sufficiente para suffocar o levante, circumscripto, aliás, a um unico municipio do Estado; levante que, embora seja meramente um caso policial, se tem tornado de maior gravidade, porque o governo federal o alimenta, com o objectivo de castigar o presidente João Pessoa.

O sr. Mauricio de Lacerda — O aparte do nobre "leader" da maioria quer dizer isso: se o sr. João Pessôa pedir auxilio, estará acabada a guerra civil na Parahyba; emquanto não pedir, será ella alimentada.

O sr. Araujo Cunha — E' claro.

O sr. Cardoso de Almeida — Alimentada naturalmente com os recursos de que dispuzer o sr. José Pereira. O governo federal não a alimenta.

O sr. Mauricio de Medeiros — Nunca será tão alimentada quanto foi a do Rio Grande do Sul.

O sr. Flavio Ribeiro — Se estivessemos auxiliados pelo governo federal, já estariamos na capital do Estado.

O sr. Oscar Soares — Se, durante cem dias de lutas, o sr. João Pessôa não conseguiu tomar Princeza, caso contassemos com o beneplacito do governo da União já teriamos tomado conta da capital.

O sr. Adalberto Corrêa — Sr. Presidente, o desejo de vingança do presidente da Republica ultrapassa, porém, as previsões de toda gente sensata. Frustrados os seus objectivos, os seus planos de intervenção na Parahyba, com a animação do cangaço, o chefe do Executivo Federal promoveu a movimentação de forças, afim de satisfazer, de qualquer fórma, os seus intuitos criminosos.

O sr. Mauricio de Lacerda — Por ora, a intervenção é para uso interno; depois virá a outra.

O sr. Adalberto Corrêa — Amanhã, assistiremos á intervenção real e effectiva, sem ser decretada.

O sr. Mauricio de Lacerda — Quer dizer que a Parahyba está soffrendo agora o que o sr. Epitacio Pessôa fez com Pernambuco.

O sr. Mauricio de Medeiros — E não foi ainda o que o sr. Arthur Bernardes fez no Rio Grande do Sul.

O sr. Mauricio de Lacerda — E no Estado do Rio. Não se esqueça v. ex. de sua terra. (*Riso.*)

O sr. Mauricio de Medeiros — No Estado do Rio fez-se a intervenção pacificamente.

O sr. Mauricio de Lacerda — Porque o sr. Mauricio de Medeiros, que era então secretario geral, não resistiu.

O sr. Mauricio de Medeiros — Secretario geral, sabe v. ex., é cargo de confiança.

O sr. Mauricio de Lacerda — A tropa revoltou-se contra v. ex., comprada pelo marechal Fontoura.

O sr. Mauricio de Medeiros — V. ex. sabe que me dirigi, pessoalmente, á tropa e pude contel-a durante dois dias.

O sr. Mauricio de Lacerda — Dois dias antes da revolta da força policial, v. ex. fez um discurso, dizendo que quem estivesse descontente pedisse baixa; pediram baixa apenas dois, e, quarenta e oito horas depois, revoltaram-se duzentos.

O sr. Mauricio de Medeiros — Eu, como secretario geral, não podia resistir. Nem tinha autoridade.

O sr. Mauricio de Lacerda — Aliás, não estou censurando v. ex. no seu passado.

O sr. Adalberto Corrêa — Sr. presidente, sem razão e sem coragem, por consequencia, o presidente da Republica procura dar á sua violencia aspecto de legalidade. E' a tocaia pessoal e desprezivel, erguida em principio de governo, desmoralizando a primeira magistratura da Republica.

O sr. Mauricio de Lacerda — Vê v. ex.: quando se defende o sr. João Pessoa, os deputados parahybanos o atacam; quando se ataca o sr. Washington Luis, [illegible] o sr. Oscar Soares o defende.

O sr. Adalberto Corrêa — E' porque elles sabem dos factos e têm a mesma convicção que nós outros.

O sr. Oscar Soares — Explico a razão: os ataques contra o sr. Washington Luis são tão repetidos que já não têm mais o sabor da novidade.

O sr. Mauricio de Lacerda — Applique, então, v. ex. o mesmo argumento em relação ao sr. João Pessoa. Na opinião de v. ex. o sr. Washington Luis que aguente.

O sr. Adalberto Corrêa — Sr. presidente, só por medo, até agora o chefe de Estado não fez a intervenção na Parahyba, medo do Rio Grande do Sul, porque tinha receio de que essa unidade da Federação se rebellasse contra semelhantes demasias, incentivadas pela submissão do Congresso e dos governadores dos Estados reaccionarios.

O sr. Cardoso de Almeida — Por que o Rio Grande não se levantou contra o sr. Arthur Bernardes?

O sr. Mauricio de Lacerda — Responda o orador. "Leader" da maioria pergunta por que o Rio Grande do Sul não se revoltou contra o sr. Arthur Bernardes.

O sr. Adalberto Corrêa — Respondo a s. ex. que, naquella época, achava-me de armas na mão, em minha terra, contra o Estado e contra o governo Federal.

O sr. Moreira da Rocha — Estava, portanto, como agora, o sr. José Pereira contra o sr. João Pessoa.

O sr. Mauricio de Lacerda — Diga o orador que o deputado pelo Ceará tambem esteve com o sr. Floro Bartholomeu e o padre Cicero, no seu Estado.

O sr. Moreira da Rocha — Estive! Estive!

O sr. Oscar Soares — Já não se discute agora o cangaço. Verifica-se que o orador fez uma revolução, no Rio Grande do Sul, contra a tyrannia do sr. Borges de Medeiros e, na Parahyba, ella é feita contra a tyrannia do sr. João Pessoa. Os historiadores futuros farão a comparação entre os dois, afim de saber qual foi mais tyrannico.

O sr. Adalberto Corrêa — Na Parahyba, não ha tyrannia. Ha o auxilio claro do governo da Republica, provocando por sua connivencia um movimento insurreccional.

O sr. Oscar Soares — Não apoiado.

O sr. Adalberto Corrêa — Não conheço, sr. presidente, na historia politica do Brasil, momento de maior degradação. E' demais esse attentado selvagem contra o bravo povo nordestino!

Fique nestas palavras o meu protesto perante a Nação!

Não appello para a maioria da Camara, apezar do seu nivel intellectual ser mais elevado, talvez, que o de qualquer outro Parlamento do mundo...

O sr. Mauricio de Lacerda — Principalmente o inglez. (Riso).

O sr. Adalberto Corrêa — ... porque ella se acha acorrentada ao Cattete pela politicagem interesseira, gananciosa, egoista do Estado de S. Paulo.

O sr. Cardoso de Almeida — Qual a politica interesseira e egoista do Estado de S. Paulo?

O sr. Adalberto Corrêa — A que quiz collocar na presidencia da Republica o sr. Julio Prestes, contra a vontade da Nação, para satisfazer os seus interesses de toda ordem.

O sr. Mauricio de Lacerda — Foi melhor assim. O sr. Washington Luis podia querer collocar na presidencia o Amadeu... (Riso).

O sr. Adalberto Corrêa — Vivendo, pois, a maioria acorrentada á vontade presidencial, é natural que não tenha ella a menor preoccupação pelos direitos do povo e pela autonomia dos Estados e contra esse despreso aqui fica lavrado meu protesto. (Muito bem; muito bem. O orador é cumprimentado).

Pingos & Respingos

Os jornaleiros annunciavam hontem: "O novo desastre da aviação!"

Em materia de aviação no Brasil essa novidade é o que ha de mais velho...

* * *

O Conselho Municipal suspendeu a sessão em homenagem á memoria do cardeal Arcoverde. Foram votos contrarios os dos communistas Brandão e Minervino.

— Falta de fé?

— Não. Falta de educação.

* * *

Shangai, 9 (U. P.) — A Agencia Reo-Min noticia que reina tranquillidade em Tsinan-fú, estando as forças de Diang-si concentradas no norte e dispostas a repellir qualquer ataque de Shankin, através do Rio Amarello.

Pelo que acima se lê, vê-se que a situação na China é tão clara quanto a de Princeza.

Sabemos de ambas a mesma coisa.

* * *

O povo de Senador Pompeu, no Pará, telegraphou ao sr. Mauricio de Lacerda, implorando soccorros aos famintos.

O sr. Mauricio apresentará na Camara um projecto, satisfazendo assim os desejos de suicidio dos famintos de Senador Pompeu.

* * *

O principe Carol foi proclamado rei da Rumania e teve estas palavras ao fazer o juramento legal: "Vim sem sombra de odio e não encontro outra coisa senão amor."

Entretanto a princeza Helena nega-se terminantemente a acceitar a annullação do divorcio.

Legenda para o futuro filmhistorico: "E' mais facil reconquistar um throno que o coração de uma mulher."

Cyrano & Cia.

Penhores? Menor juro
Maior offerta
C. B. AUREA BRASILEIRA
Avenida Passos, 11 e Rua 7 de Setembro, 187
(11485)

Jornaes de Buenos Aires

Do Syndicato Condor acabamos de receber por intermedio da "Empreza Lux" de recortes de jornaes, alguns numeros de "La Prensa" e "La Nacion", de Buenos Aires, vindos pelo ultimo avião de carreira, daquella companhia de transportes.

A partida de Mermoz para S. Luiz do Senegal

A Companhia Aeropostale informa que em vista da intensidade da bruma o avião postal que trouxe o correio do Chile e da Argentina para a Europa foi obrigado a descer na ultima noite por duas vezes entre Montevidéo e Florianopolis. Esse mesmo correio assim como a mala brasileira chegaram por esse motivo a Natal com um atrazo de 8 horas, o que terá a sua repercussão sobre a partida do hydro-avião pilotado por Mermoz.

Habeas-corpus prejudicado

O juiz da 3ª vara criminal julgou prejudicado o pedido de "habeas-corpus" feito em favor de José de Oliveira Camara.

"914" allemão legitimo Stock novo. Casa Hermanny, Gonç. Dias, 50. (9634)

DE S. PAULO

O QUE VAE PELO PARTIDO DEMOCRATICO DO ESTADO

(DA NOSSA SUCCURSAL)

S. Paulo, 2 — Algures, na imprensa daqui, foi observado que o Partido Democratico, após o revez leal ou desleal — disso não cogitamos agora — soffrido no pleito de 1º de março, estaria com a sua existencia contada. Perdendo as suas vozes na Camara Federal e, consequentemente, silenciando a repercussão de sua vida e de sua actividade na politica da União, existiria o P. D. até ao dia em que os seus deputados, com assento na Camara estadual paulista, estivessem com o mandato a vigorar. No dia em que este se extinguisse, o que será no fim do anno corrente, dado como probabilissimo que o partido não consiga reeleger os seus representantes, cessaria a vida da agremiação ideada pelo patriotismo do conselheiro Antonio Prado. Assim sendo, accentuar-se-ia até essa época o estado preagonico em que se encontra a agremiação opposicionista desde o pleito de 1º de março, disputado por ella, aliás, deve-se dizel-o com fraco enthusiasmo.

E' possivel que haja um exaggerado pessimismo da parte de quem assim considerou. A occorrencia de dois episodios recentes vem no entanto, demonstrar que alguma verdade apoia o prognostico relativo ao fim que aguarda o Partido Democratico. Decidiu, faz pouco, o Tribunal de Justiça do Estado um recurso dos candidatos a juizes de paz no districto da Penha, recurso esse interposto pelos candidatos democraticos. Deu-lhes o tribunal ganho de causa, mandando empossal-os, agora, quando estamos na ultima phase do triennio em que deveriam funccionar esses juizes. Não importa a demora. A justiça tardou, mas veiu acertada. Os recorrentes, entretanto, é que não esperaram por ella e bandearam-se para o partido contrario. Os juizes de paz mandados empossar pelo tribunal e mais alguns membros do directorio que o Partido Republicano Paulista acaba de reconhecer no districto da Penha foram todos democraticos, mas hoje são perrepistas tão convictos que até a commissão directora do partido governista os colloca na direcção da politica daquelle districto. Constituiu o Partido Democratico outro directorio seu na Penha. A verdade, entretanto, é que isso em pouco attenuará a impressão decorrente da adhesão dos antigos membros do directorio e dos candidatos a juizes de paz ao governo. Não póde tambem o partido opposicionista tirar a vantagem que poderia da circumstancia de ser pelo Tribunal de Justiça do Estado, reconhecida a irregularidade das eleições na Penha, em outubro de 1928. A victoria dos recorrentes perdeu toda a significação pratica que poderia ter.

O outro episodio a que queremos referir-nos é o officio dirigido pelo Partido Democratico de Tieté ao sr. Heitor Penteado, vice-presidente do Estado em exercicio, hypothecando-lhe irrestricta solidariedade, a elle, que, no dizer dos jubilosos democraticos, é "um homem de tradições democraticas, possuidor das mais acendradas virtudes e alevantado patriotismo, e de um passado impolluto, merecedor, portanto, do apoio e respeito de todos os cidadãos bem intencionados". Assigna o officio o directorio em sua unanimidade. A assignatura que mais attenção chama ahi é a do sr. Luiz Giovanetto. Chefe democratico, esse fazendeiro foi victima de violencias da policia, sendo detido pelo ex-delegado Menerio Lobato e remettido para um dos xadrezes da capital. Foi um facto que ganhou grande divulgação, occorrido pouco antes das eleições federaes. Motivou a detenção arbitraria e injusta do sr. Luiz Giovanetto varios "habeas-corpus" que se frustraram deante das informações da policia, até ao momento em que, solicitada, a intervenção do sr. Heitor Penteado, então interinamente no governo (foi isso no primeiro afastamento do sr. Julio Prestes do poder, por motivo do pleito), poz cobro á violencia.

Gratissimos ficaram ao que se vê, os democraticos de Tieté ao sr. Heitor Penteado e, assim, sómente esperaram o momento em que este de novo se encontrasse substituindo ao sr. Julio Prestes, para se atirarem nos braços do governo. Que de outros directorios de outros elementos democraticos não demorasse a vir um procedimento dessa ordem, era perfeitamente admissivel. Agora de Tieté, justamente do municipio que tamanha notoriedade grangeara ha pouco, como alvo predilecto das perseguições governistas contra politicos opposicionistas, é que não deixa de impressionar, mormente considerada a circumstancia de, entre os signatarios do officio-adhesão, figurar o sr. Luiz Giovanetto, o "martyr" democratico...

Dr. Rodolpho Josetti membro effectivo do Collegio Americano de Cirurgiões, da Sociedade Allemã de Cirurgia e do Collegio Brasileiro de Cirurgiões — Ex-Assistente dos Hospitaes de Berlim e Rio de Janeiro. — Especialidade: Cirurgia abdominal e thoracica. Vias biliares e urinarias. Appendicites, Hernias, Tumores, etc. — Cons.: Treze de Maio, 44. — 4 ás 6 hs. Tel. 2-1000. (6385)

Pinças para depilar. O melhor sortimento. Casa Hermanny, Gonç. Dias, 50. (9634)

Uma teimosia inqualificavel

Os banhistas da praia de Icarahy estão correndo imminentes perigos, pela teimosia inqualificavel dos remadores de embarcações de toda a especie, que singram as aguas, nas horas de maior affluencia, principalmente, de creanças, aos banhos de mar.

Não raros desastres têm occorrido, sem que a chefatura de policia do Estado promova as providencias para acautelar a vida das innumeras pessoas que procuram aquellas tão apreciadas praias.

Não seria difficil ordenar ás embarcações que se afastem dos pontos mais frequentados, principalmente nas horas de maior movimento.

E' o que esperamos, para attender ás reclamações que temos recebido.

O ESCANDALO DA "REVISTA DO SUPREMO TRIBUNAL"

Um pagamento impugnado pelo Tribunal de Contas

O Tribunal de Contas, em sessão de hontem, recusou registro á despesa de 403:794$143, para pagamento á firma Nordskogg & Cia., proveniente de fornecimento de material á Revista do Supremo Tribunal, pelos seguintes motivos:

1º — Por estar a informação de fls. 79 do processo respectivo, em desaccordo com a de fls. 59-59 (final), que serviu de base de autorização para a abertura do credito.

2º — Porque essa divergencia parece indicar que não foi opportunamente observado o disposto no art. 3º do decreto legislativo n. 4.981 de 18 de dezembro de 1925;

3º — Porque são incompletas e insufficientes as provas do processo quanto ao fornecimento effectivo do material que se manda pagar.

4º — Por não estar convenientemente esclarecido porque, sendo credora apenas de 403:794$143, a firma fornecedora requereu o pagamento de 709:060$900.

O assumpto foi largamente debatido, tendo o ministro Camillo Soares feito uma exposição do mesmo, votando de accordo com o parecer acima, do ministro Tavares de Lyra.

A sessão correu agitada e graves accusações foram feitas á commissão de arrolamento das dividas da "Revista" pelo facto de não terem sido devidamente comprovados os fornecimentos.

Deputado Lusardo

Em acção de graças pela sua convalescença

Realiza-se hoje, ás 11 horas, no altar-mór da matriz de São Francisco de Paula, a missa solenne, em acção de graças pelo restabelecimento do deputado Baptista Lusardo, mandada rezar por iniciativa de nossos collegas de "A Esquerda" e de "A Batalha". Será celebrante monsenhor Moraes.

Após a missa, na escadaria do templo, falarão, saudando o deputado gaúcho, em nome da população carioca, o sr. Evaristo de Moraes; em nome do povo do Norte, o sr. Pires Rebello; em nome da mocidade academica, o sr. Bruno Lobo, e em nome do Sul, um dos deputados da bancada gaúcha na Camara Federal.

O deputado Baptista Lusardo agradecerá. Seu discurso será publicado pela imprensa para que todos o conheçam, pois o politico riograndense ainda se acha bastante enfraquecido em virtude da recente intervenção cirurgica a que foi submettido e não poderá falar alto.

AVISO

Pedem-nos a publicação do seguinte:

"A Batalha" e "A Esquerda", promotoras desta homenagem, avisam a todos que, em vista do estado de saude do deputado Baptista Lusardo, este não poderá receber abraços e apertos de mão.

Haverá listas para assignaturas de todos aquelles que desejarem assignalar a sua presença no templo."

AS DATAS DE NOSSA HISTORIA

Como o Instituto Historico commemorou o 41º anniversario do ultimo ministerio da monarchia

O Instituto Historico realizou, sabbado ultimo uma sessão commemorativa do 41º anniversario da formação do Ministerio de 7 de junho de 1889, o ultimo da monarchia.

O sr. Clovis Bevilacqua fez uma conferencia sobre a data, evocando, principalmente a figura do chefe do governo, o visconde de Ouro Preto.

Falou, em seguida, o conde de Affonso Celso, agradecendo ao sr. Clovis Bevilacqua, as referencias elogiosas que o mesmo fizera ao velho estadista brasileiro.

Relativamente ao Ministerio de 7 de junho, recorda então, o conde de Affonso Celso, dentre outros os seguintes factos:

1º — Procurou o visconde de Ouro Preto, o concurso de Ruy Barbosa e de Floriano Peixoto, obtendo o deste ultimo até quasi ao fim:

2º — Apresentou ás Camaras um tão liberal programma de reformas que um deputado conservador, ouvindo-o, exclamou: "E' o começo da Republica";

3º — Durante os cinco mezes e pouco de sua gestão trabalhou com extraordinaria capacidade e diligencia, conseguindo brilhantes realizações, quaes, por exemplo a conversão da divida publica externa, a reforma bancaria, a circulação metallica, o contrato para o prompto recolhimento do papel moeda, o tratado de arbitramento com a Argentina que poz termo ao litigio secular das Missões. Basta isto para o dignificar perante a consciencia nacional."

CURA DA TUBERCULOSE
SANATORIO DE PALMYRA
Todos os recursos da sciencia. Conforto moderno — Clima admiravel. Resultados maravilhosos.
Informações: Praça Mal. Floriano, 55, 3º. Tel.: 2-3870
(1727)

SUPREMO TRIBUNAL FEDERAL

O processo de expulsão do escriptor Mario Mariani vae ser examinado

A sessão de hontem, no Supremo Tribunal, foi dedicada especialmente á materia urgente de "habeas-corpus", salientando-se entre estes o impetrado em favor de Mario Mariani.

A ESCRIPTURA ERA FALSA

O "habeas-corpus" n. 23.790, de São Paulo, foi relatado pelo ministro Pedro dos Santos, sendo recorrentes Damião Barretti e Cosmo Barretti e recorrido o Tribunal de Justiça.

Historico

A Municipalidade de São Paulo, tendo necessidade de uns terrenos que lhe pertenciam, quiz delles se apossar, mas encontrando resistencia dos que delle estavam de posse, teve que propôr duas acções revindicatorias, tendo vencido quer na instancia inferior, quer na superior.

E acceitando a sentença houve embargos de terceiros senhores e possuidores. Verificando a Municipalidade que a escriptura de venda do referido terreno, era falsa, propoz a Municipalidade uma acção criminal contra Damião Barretti e Cosmo Barretti.

Segundo o processo foram os accusados pronunciados e em vez de recorrer para o Tribunal Superior, resolveram requerer um "habeas-corpus" allegando duas nullidades.

1º — que a Municipalidade era incompetente para usar da queixa;

2º — mesmo que competente fosse, a accusação feita não constitue crime.

O Tribunal Superior de São Paulo julgou improcedente as allegações e negou a ordem impetrada.

Decisão

Dahi o presente recurso para o Supremo Tribunal Federal, e que hontem foi julgado.

O relator, depois da exposição da hypothese em apreço, emittiu voto no sentido de negar provimento ao recurso, e confirmar a decisão recorrida.

O Tribunal, unanimemente, concordou com o voto do relator.

A EXPULSÃO DO ESCRIPTOR MARIO MARIANI

A ordem de "habeas-corpus" n. 23.835, de São Paulo, foi relatada pelo ministro Pedro Mibielli, sendo paciente Mario Mariani e impetrante Plinio Barreto.

Historico

O caso acima é já do dominio publico e tem sido de tal fórma debatido, que quasi inutil se torna uma exposição detalhada dos motivos do presente "habeas-corpus".

Em resumo, porém, diremos que contra o paciente foi assignada uma portaria de expulsão, sob as allegações de ser o referido escriptor nocivo á ordem publica, ameaçando com as suas idéas e actos communistas as nossas instituições.

Eis ahi o que deu causa á expulsão, que se quer annullar com o presente recurso.

Sustentação

A sustentação do pedido foi feita pelo deputado Plinio Casado, impossibilitado como se encontrou, de vir a esta capital, o dr. Plinio Barreto, o impetrante. A sala estava cheia de advogados e curiosos que ali foram especialmente para assistir os debates em torno de um caso que tem apaixonado certos meios da capital paulista.

O dr. Casado confessa que o tempo regulamentar é exiguo para tratar o caso Mariani, tentando, entretanto, desfazer todas as accusações que pesam sobre o paciente, e que se acham expressas nas informações enviadas pelo ministro da Justiça. Irá de cabo a rabo, pela costa, sem perder a costa, desfazendo uma por uma, as affirmativas do Executivo.

Com o fim de provar ser o paciente perigoso á ordem publica, o titular da pasta transcreve alguns trechos da obra do paciente.

Não é possivel julgar uma obra senão pelo seu todo, e jámais destacando phrases isoladas. Lendo-se a producção litteraria do paciente, chega-se á conclusão de que não é verdadeira a informação do governo enviado ao Tribunal. Refere-se, a seguir, a um discurso do deputado Daniel de Carvalho a que diz respeito a Mario Mariani.

— Este ponto — diz Plinio Casado — parece estar esclarecido e não póde servir de base para a expulsão.

Assim, o ministro claudicou e quando informou o Tribunal confiou demasiado no que estava no inquerito.

Quanto ao segundo ponto, o advogado diz que o ministro affirmára que, Mariani passando das idéas aos factos, escrevera artigos vehementes, nelles confessando a sua solidariedade ao attentado de Trieste.

Para que o Tribunal veja o que vae de leviandade nessa affirmativa, basta dizer que o numero de "La Difesa" não é de 15 de fevereiro, como o ministro diz, mas sim de 16. Nunca existiu tal numero, porque "La Difesa" é semanal. E acto continuo, o dr. Casado abre um exemplar do referido hebdomadario, para provar tambem que o paciente nunca foi seu director e sim Francisco Frola, que o Tribunal deve conhecer de nome. Aponta, depois, aos ministros, o artigo de Mariani, citado pelo ministro e que é contra o fascismo.

— E onde está, aqui, a confissão, de que elle estivesse solidario com o attentado de Trieste? — pergunta o sr. Plinio Casado.

E proseguindo diz ser impossivel que o ministro da Justiça tivesse lido este jornal e commettido para com o Tribunal esta deslealdade.

Sobre o segundo ponto, elle póde dizer com convicção fundada ser falso, redondamente falso.

Passando á terceira accusação, onde se affirma ter o paciente tentado empolgar uma sociedade italiana, para constituil-a ponto de apoio de futuras campanhas, declara o advogado não proceder. O caso é outro. O nome do paciente nem apparece na questão. E esclarece melhor o que affirma, dizendo que no proprio exemplar que exhibe de "La Difesa", está o despacho do juiz Tibiriçá que não deu proseguimento ao aggravo por achar que os que haviam interposto o recurso não eram pessoas habeis.

Nessa altura, quando o dr. Plinio Casado ia passar ao quarto ponto, é advertido pelo presidente que o tempo regulamentar se achava esgotado, pelo que o advogado pede para serem juntos aos autos alguns documentos que tem em mão, indagando do paradeiro do exemplar de "La Difesa", que ha poucos minutos se achava em suas mãos.

— "La Difesa" está commigo — informa o sr. Muniz Barreto e prosegue na leitura.

Julgamento

Em seguida, o relator começa a exposição do feito, analyzando a actuação do ministro da Justiça e passando em revista as citações feitas. Na terceira ha uma que se refere á idéas proprias, por parte do paciente. Mas, na sua opinião, a obra de um pensador politico não póde ser apreciada em uma phrase isolada. O paciente juntou o seu livro "O Equilibrio do Egoismo" para provar a improcedencia das accusações. Passa, em seguida, a fazer a leitura de trechos da petição, apreciando-os, para affirmar que os factos arguidos não se acham provados e as informações do ministro da Justiça foram combatidas com grande vantagem. Os bens do paciente foram confiscados, na Italia. E' a expulsão de um individuo que não tem patria, pois a sua cidadania foi cassado.

E' a face juridica, essa, mais interessante do caso. Em hypothese como a que formula, cessa o poder do Estado para dizer da condição da pessoa e judiciario. Exemplifica o qu aconteceu com Gilbert, na França, expulso, sem patria, para a Belgica. Lá consultou um grande advogado que lhe deu o seguinte conselho: volte, se faça prender e processar, para annullar a acção do Executivo.

E assim fez Gilbert. Voltou, foi preso, e a hypothese levantada. Immediatamente o governo enviou os autos ao Judiciario, para que este julgasse sobre a nacionalidade do paciente.

O caso presente é o mesmo.

Mariani allegou que não tinha patria, e era, portanto, necessario que se dissesse a qual lei estava sujeito como reguladora da sua vida. Examinando, pois, surge a questão do "Estado", desapparece o poder administrativo para dar logar ao judiciario. Mesmo os que admittem ser a expulsão um acto discricionario do Executivo, não se pódem negar ao exame da questão juridica. Se elle morresse aqui, como se processaria a successão, por que lei?

Na especie, estando elle banido da Italia, e não tendo patria, não está porventura investido da nacionalidade activa e para o caso — a brasileira.

Se estava debaixo da lei que regula os indesejaveis, a policia não deveria deixal-o desembarcar aqui, onde, entretanto, já se encontra trabalhando ha um anno. O direito de expulsar só póde ser exercido pelo presidente da Republica e não pelo ministro da Justiça. O que se deveria ter feito, em caso de crime por parte do paciente, era processal-o, condemnal-o e encarceral-o.

— E' este o meu voto — concluiu o relator.

Chamado a votar, o sr. Muniz Barreto propõe que se requisite o inquerito.

O ministro Cardoso Ribeiro está de accordo com a diligencia, elle assim pensa, pedindo, entretanto, que ao ministro da Justiça se solicite novas informações, remettendo-se copia dos novos documentos juntos pela parte e que se encontram em mãos do relator, mesmo porque, o proprio ministro poderá até emendar o acto revogando a portaria de expulsão, visto que a parte affirma serem inveridicas certas accusações.

O ministro Bento de Faria tambem vota pela diligencia, lembrando o caso do equivoco da citação feita de um numero do jornal, de 15, quando este exemplar não existe, como affirma a parte.

O ministro Muniz Barreto ainda aparteia, para classificar o communismo á crime organizado.

Quanto á diligencia proposta pelo sr. Muniz Barreto, foi ella acceita por todos, manifestando-se, entretanto, contra o addendo do ministro Cardoso Ribeiro, os ministros Pedro Mibielli e Arthur Ribeiro.

OUTROS JULGAMENTOS

O Tribunal ainda julgou os seguintes feitos:

"Habeas-Corpus"

N. 23.844. Rio Grande do Sul. Relator o ministro Firmino Whitaker Filho. Paciente: Luiz Miguel de Oliveira. Impetrante: Octavio de Sá Leitão. Concedeu-se a ordem impetrada, deferindo o *sursis* requerido, contra o voto do ministro Arthur Ribeiro. Ausentes, os ministros Muniz Barreto, Pedro Mibielli e Pedro dos Santos.

N. 23.848. Districto Federal. Relator o ministro Edmundo Lins. Paciente e impetrante: Euclydes Moreira do Nascimento. Negou-se a ordem impetrada, unanimemente. Ausente, o ministro Pedro Mibielli.

N. 23.800. Districto Federal. Relator o ministro Edmundo Lins. Paciente: Augusto Frederico Maraquard. Indeferindo o pedido de requisição dos autos originaes; negou-se a ordem impetrada, contra os votos dos ministros Edmundo Lins, Geminiano da Franca e Pedro dos Santos. Ausente, o ministro Pedro Mibielli. O presidente, designou o ministro Firmino Whitaker Filho, para lavrar o accordão.

N. 23.819. Districto Federal. Relator o ministro Cardoso Ribeiro. Paciente: Aurelio Menuzzo. Impetrante: Olavo de Araujo e Silva. Por proposta do ministro relator, converteu-se o julgamento em diligencia, reiterando-se informações e remessa do processo de inquerito, levando ao conhecimento do ministro da Justiça a petição e documentos que lhe foram dirigidos afim de que sejam apurados os factos allegados pelo expulsando, contra o voto do ministro Arthur Ribeiro.

N. 23.858. Bahia. Relator o ministro Bento de Faria. Pacientes: Oswaldo Santo Sá e João Coelho Bahia. Impetrante: Alfredo Gonçalves Amorim. Preliminarmente não se conheceu o pedido requerido por João Coelho Bahia, por ser originario e não estar devidamente instruido; quanto ao pedido de Oswaldo Santo Sá, conheceu-se do pedido e negou-se a ordem contra os votos dos ministros Edmundo Lins, Hermenegildo de Barros, Pedro Mibielli e Leoni Ramos. Ausente o ministro Geminiano da Franca. Usou da palavra o advogado dr. Helvecio Gusmão.

Appellação Criminal

N. 1.124. Ceará. (Delicto de imprensa). Relator o ministro Pedro dos Santos. Appellante: José Agostinho de Athayde. Appellada: a Justiça Federal. Preliminarmente, julgou-se valido o processo, contra os votos dos ministros Bento de Faria e Hermenegildo de Barros; *de meritis*: negou-se provimento á appellação, confirmando-se a sentença appellada, unanimemente. Impedido, o ministro Leoni Ramos. Deixou de votar o ministro Pedro Mibielli, por não ter assistido ao relatorio. Usou da palavra o ministro procurador da Republica.

Expediente

Na appellação criminal numero 1.097, do Rio Grande do Sul, em que é relator o ministro Leoni Ramos e são revisores os ministros Muniz Barreto e Pedro Mibielli, appellante, a Justiça Federal e appellados, Numa Pompilio Vinas e outros, julgada na sessão secreta do dia 30 de maio proximo passado, proferiu o Tribunal, a seguinte decisão: "Deu-se provimento á appellação para, reformando a sentença absolutoria, mandar os réos a novo Jury, unanimemente".

O presidente submetteu á apreciação do Tribunal o requerimento em que Antonio José de Oliveira pedia preferencia para o julgamento da revisão criminal n. 2.554, sendo o mesmo deferido.

BOLSA DE NOVA YORK

Cotações dos titulos das principaes companhias americanas

NOVA YORK, 9 (U. P.) — As acções das mais importantes companhias americanas tiveram hoje, na Bolsa desta cidade, as seguintes cotações:

American and Foreign Power Company	74,00
American Car and Foundry	37,50
American Locomotive	55,50
American Telephone and Telegraph Company	220,12
Armour and Company of Illinois, classe "A"	6,25
Baldwin Locomotive Works (novas)	24,25
Chrysler Motors	32,75
Curtiss Wright Airplane Company	8,00
Dupont de Nemours, E. I. (novas)	122,25
Electric Bond and Share	94,50
General Electric Company (novas)	74,75
General Motors (novas)	45,50
Goodyear Tires and Rubber Company	77,25
Guaranty Trust of New York	687,00
International Harvester Company (novas)	88,50
International Telephone and Telegraph	56,12
National City Bank of New York	167,00
Radio Victor Corporation	41,25
Standard Oil of California	65,75
Standard Oil of New Jersey	73,00
Studebaker Corporation	32,50
Texas Company	54,63
United Aircraft (communs)	63,00
United States Steel Corporation	161,75
Westinghouse Electric Manufacturing	162,50

NOVA YORK, 9 (Especial para o "Correio da Manhã") — Os titulos dos varios emprestimos brasileiros tiveram hoje, na Bolsa, as seguintes cotações:

Brasil, 6 1/2 %, 1926-1957	84,25
Brasil, 6 1/2 %, 1927-1957	85,25
Estrada de Ferro Central do Brasil, 7 %, 1952	91,00
Minas Geraes, 6 1/2 %, 1958	N|C
Minas Geraes, 6 1/2 %, 1959	N|C
Rio Grande do Sul, 6 %, 1968	72,75
Estado de São Paulo, 6 %, 1935	100,75

NOVA YORK, 9 (Especial para o "Correio da Manhã") — Damos a seguir as cotações que tiveram hoje, na Bolsa de Titulos, as acções de algumas companhias americanas:

Anaconda Copper Mining	55,25
Baltimore and Ohio	109,00
Bethlehem Steel Corporation	90,63
Brasilian Traction	46,25
Chicago Milwaukee Saint Paul	17,50
Cities Services	30,37
Eastman Kodak	222,87
International Nickel	41,00
Gold Dust	28,50
New York Central Railroad	166,00
Pennsylvania Railroad	74,50
Standard Oil Company of New York	33,50

Não obteve habeas-corpus

O juiz da 2ª vara criminal denegou a ordem de "habeas-corpus" impetrada em favor de Hilario Monasterio, que allegava prisão illegal.

E' accusado de seducção

Accusado de crime de seducção, foi hontem denunciado ao juiz da 5ª vara criminal, Manoel Mendes Rodrigues.

Atropelou, matou e foi denunciado

Ao juiz da 5ª vara criminal foi denunciado Alberto Pereira de Souza, accusado de ter atropelado e morto uma mulher.

DECRETOS HONTEM ASSIGNADOS

O presidente da Republica assignou hontem os seguintes decretos:

Na pasta da Justiça — Promovendo a segundo official do Departamento Nacional de Saude Publica, por merecimento, o terceiro Pedro Ennes Salgueiro;

Exonerando — a pedido o doutor Armando de Carvalho, de assistente de engenharia da Assistencia Hospitalar do Brasil, que exercia em commissão e Francisco Rosas de escrevente juramentado do escrivão da quinta pretoria civel;

Nomeando — o dr. Eduardo Duarte de Souza Aguiar, para exercer em commissão, o cargo de assistente de engenharia da Assistencia Hospital do Brasil; o dr. Candido Caro de Cadoy, para ajudante medico da Inspectoria de Prophylaxia Maritima do Departamento de Saude Publica; Oswaldo Corrêa Guimarães, para commissario de segunda classe da policia desta capital; Abelardo Figueira e Luiz Pereira do Nascimento para Sub-officiaes respectivamente, do serventuario do segundo officio e do serventuario do primeiro officio do Registro de Titulos e Documentos do Districto Federal.

Concedendo seis mezes de licença a Maria Belfort, escripturaria do Departamento Nacional de Saude Publica.

Bôas Tesouras para todos os fins, só na Casa Hermanny, Gonç. Dias, n. 50 e nas suas filiaes de Bello Horizonte e Petropolis. (9634)

VICTIMA DE GRAVE ACCIDENTE O AVIADOR NEWTON BRAGA

NA INVERNADA DOS AFFONSOS — O APPARELHO PERDEU O COMMANDO, FORÇANDO O PILOTO A ATIRAR-SE EM PARA-QUEDAS

Foi, victima, hontem, de lamentavel desastre, quando pilotava um dos Moranes da Escola de Aviação, o tenente-coronel Newton Braga.

E' um nome conhecido, o do observador do "Jahu". Conhecido porque, á sua competencia technica, á sua dedicação, ao seu patriotismo, virtudes que não falharam, por egual, aos demais tripulantes do ex-"Alcione", devemos a opportunidade de nos termos inscripto entre aquelles que primeiro cruzaram, pelos ares, a immensidade do Atlantico.

Newton Braga

O paiz, que acompanhou, vivamente interessado, a façanha dos quatro bandeirantes do espaço, desde sua partida de Sexto Calende, na Italia, á sua amaragem luminosa na Guanabara, soube guardar, mão grado todos os revezes que retardaram o surto, o nome dos seus realizadores entre os daquelles que mais o souberam dignificar.

Justifica-se, assim, o pezar da cidade pelo accidente de que foi victima o tenente-coronel Newton Braga. Figura das mais brilhantes da nossa aviação militar, Newton Braga, é um apaixonado da aeronautica. Fez-se por si e ao seu esforço proprio deve elle a consideração e a estima em que o têm quantos o conhecem. E' simples de maneiras, despido de vaidades, modesto. Encanta pela palestra, que é a dos homens cultos e finos.

E do que é a elegancia de seu espirito, dizem as paginas do seu livro "Azas ao vento", suave evocação dos dias amargos de Porto Praia, o recanto sombrio da Africa em que elle, Barros e Cinquini supportaram, resignadamente, todo um rosario de revezes, de torturas que nem todos sabem, e nem todos comprehenderam.

UM VÔO DE EXERCICIO

Newton Braga, ha pouco promovido, por merecimento, ao posto de tenente-coronel, chegou, hontem, cedo, ao Campo dos Affonsos. E' habito, esse, daquelle official. Pilotando o avião Moranes 130, n. 214, em vôo de treinamento, Newton Braga decollou perfeitamente, ascendendo, em breve, á altura de dois mil metros. Realizava um exercicio commum que teria terminado sem a nota triste do desastre se um accidente mechanico o não surprehendesse em pleno vôo, pondo em cheque a vida do arrojado aviador patricio.

O DESASTRE

Na descida, quando o Morane se achava a cerca de quinhentos metros do solo, o tenente-coronel Newton Braga percebeu que os motores não funccionavam regularmente. Uma falha qualquer se observava no commando. O avião caia desgovernado ameaçando esboroar-se sobre o solo. Ao aviador occorreu a idéa de valer-se do para-quédas, o que fez com exito, projectando-se no vacuo por elle protegido. A despeito, porém, de seu bom funccionamento, não póde o tenente-coronel Newton Braga evitar que, dada a pouca distancia que o separava da superficie do terreno, sobre este, violentamente, se viesse a chocar, recebendo, assim, os ferimentos que o levaram á Assistencia, onde o aviador brasileiro recebeu os primeiros soccorros. A victima soffreu ferimentos no rosto e escoriações na perna direita. Sendo, na quéda, attingido, de raspão, pelo galho de uma arvore, o piloto do Morane 130 teve a perna fracturada á altura do tornozello.

O LOCAL DO ACCIDENTE

O desastre occorreu na invernada dos Affonsos, de onde se jogou, em para-quédas, o aviador. Ali mesmo caiu a victima, indo o apparelho, sem governo, projectar-se na margem opposta da estrada, numa chacara existente no marco 4º.

Ao local compareceu uma ambulancia da Assistencia do Meyer, que ministrou, á victima, os soccorros de urgencia. Newton Braga, foi, depois, removido para o Hospital Central do Exercito, onde tem sido grandemente visitado.

O MORANE 130

O apparelho que pilotava o aviador patricio é, como dissemos, um Morane 130, n. 214, o typo mais aperfeiçoado que a Escola de Aviação possue. Com o de hontem, era o sexto vôo que, nessa especie de avião, fazia o tenente-coronel Newton Braga, cujo estado de saude não é, felizmente, desesperador.

No local do desastre

A candidatura Mattos Pimenta vae conquistando rapidamente a opinião publica

O PARTIDO DEMOCRATICO REALIZOU DOMINGO SETE GRANDES COMICIOS POPULARES EM DIFFERENTES PONTOS DA CIDADE

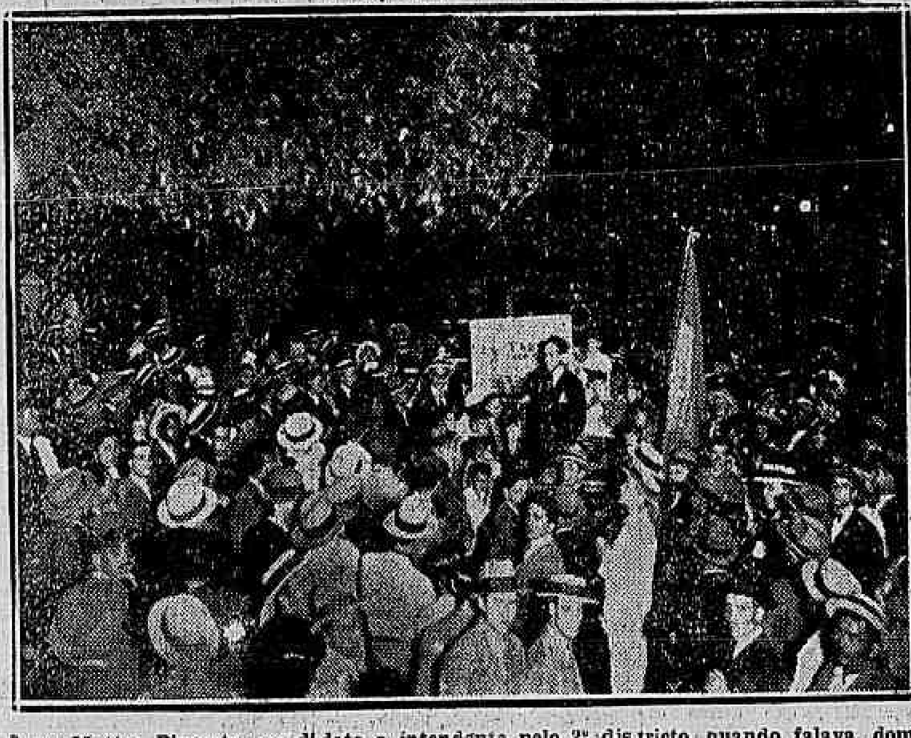

O sr. Mattos Pimenta, candidato a intendente pelo 2º districto, quando falava, domingo á noite, no grande comicio popular da praça Saenz Pena

A proxima eleição municipal do dia 22 está despertando grande interesse pela entrada em luta do Partido Democratico do Districto Federal, que resolveu pleitear a vaga do deputado Mauricio de Lacerda, voltando, assim, a ter dois representantes no Conselho Municipal, pois como é sabido o representante democratico Ferdinando Labouriau Filho, eleito e diplomado, foi substituido, sem se ter procedido á nova eleição, ficando, deste modo, o Partido privado de uma cadeira no legislativo da cidade.

Assim é que, na Praça Saens Pena, na Praça Sete de Março e nas estações de Ramos e Bomsuccesso, dos suburbios da Leopoldina, e nas de Piedade, Engenho de Dentro e Madureira, dos suburbios da Central do Brasil, foram realizados, domingo, concorridos comicios populares de propaganda da candidatura democratica do sr. João Augusto de Mattos Pimenta.

O sr. Mattos Pimenta que é apresentado pela primeira vez como candidato a um cargo electivo, além de ser um dos mais ardorosos defensores do Partido, é medico, ex-director de varias e importantes companhias industriaes brasileiras, voluntario da grande guerra mundial, fundador e director do matutino "A Ordem", fundador e membro da Commissão Executiva do Partido Democratico e autor de varios trabalhos, como: "Pela remodelação do Rio de Janeiro", "Casos Populares", "Pelo Brasil" e "Considerações sobre a estabilização do mil réis", além de membro proeminente do Rotary Club e da Associação Brasileira de Educação. E' um nome que se recommenda á opinião sensata e honesta desta cidade, e que se decidiu a enfrentar o egoismo dos politicos profissionaes.

Nos varios comicios realizados, em que falaram os srs.: Mattos Pimenta, M. Paulo Filho, Mario de Brito, Raymundo Paz, Roberto Macedo, Elias Paiva, Adhemar Pinto, Firmino de Carvalho, Castão Macedo, Edmundo Scala, Benjamin Miranda, Caruzo Gomes, Alencar Marinho, Lydio de Almeida Jorge e Silva Araujo, foram todos applaudidos.

Entre os discursos proferidos, julgamos interessante destacar o do sr. Mattos Pimenta.

O DISCURSO DO SR. MATTOS PIMENTA

Assim falou o candidato Mattos Pimenta, ouvido na Praça Saenz Pena e na praça Sete de Março por grande auditorio, constantemente interrompido por applausos prolongados:

"Meus senhores.

O Brasil é a unica nação desta parte do Continente que não possue partidos politicos.

Aqui na capital da Republica, que é o centro de maior cultura do paiz, a politica é uma industria indecorosa. Não ha ideaes, não ha programma, não ha organizações definidas. Os politicos se apresentam candidatos de si mesmo, fazendo um balanço entre as despesas com a compra de votos e a receita proveniente dos subsidios que irão receber, uma vez eleitos. Se a somma dos subsidios, relativos ao mandato, dér para cobrir as despesas com a compra dos votos, o politico atira-se a luta, isto é, comparece ao mercado eleitoral.

Mas o suborno não é a unica arma da politicagem carioca. Os politicos desmancham-se tambem em promessas aos eleitores, fazem negocio com os cabos eleitoraes, entram em cambalachos os mais ignobeis, formam grupos heterogeneos e ephemeros, exploram, emfim, de todos os modos, a credulidade e benevolencia do povo.

O eleitorado carioca, porém, consciente de suas responsabilidades, cioso de seus deveres, resolveu reagir contra tão detestaveis processos. A victoria de Labouriau e Leitão da Cunha no pleito de 28 de outubro de 1928, a consideravel votação dos candidatos do Partido Democratico, no pleito de 1º de março, a expressiva eleição de Mauricio de Lacerda, são provas irrefutaveis da efficiente reacção da dignidade nacional, contra os vilipendiadores do regimen, os opportunistas contumazes, os exploradores de todas as situações.

O Partido Democratico do Districto Federal tem sido o *leader* dessa reforma dos costumes politicos.

No meio do vendaval que acaba de passar sobre o Brasil, nascido do choque de ambições dos politicos profissionaes, o Partido Democratico do Districto Federal manteve-se de pé, firme, irreductivel na defesa das legitimas aspirações nacionaes, como uma atalaia vigilante, velando pelos destinos da patria.

Na confusão politica de que o Brasil vem de sair, o Partido Democratico do Districto Federal differenciou-se pela dignidade de suas commissões, pela firmesa de suas attitudes, pela elevação de sua conducta, pela fidelidade aos seus ideaes, pela elegancia moral, revelada em todas as emergencias, através de todas as iniciativas, deante de todos os escolhos.

Quem assim deu provas de coherencia e de sinceridade, de abnegação e de patriotismo, não póde deixar de encontrar apoio na alma brasileira.

A consciencia do povo carioca, já está aliás amadurecida para exercer as mais altas fórmas da politica civilisada.

A capital do Brasil não está, mais disposta a tolerar a politica trapaças de engodo, e de accommodações opportunistas que tanto nos tem envergonhado e deprimido.

O Conselho Municipal desta cidade precisa elevar-se á altura da intelligencia e dos sentimentos do povo carioca. Ainda hontem, o intendente democratico Leitão da Cunha, que é uma honra do magisterio nacional, como dos mais acatados e cultos professores cathedraticos da Universidade do Rio de Janeiro, ex-director da Instrucção Publica, foi eliminado da Commissão de Instrucção do Conselho Municipal, commissão que elle presidiu no anno anterior.

No logar do illustre professor que é, indiscutivelmente, a maior figura do Conselho Municipal, foi collocado um outro intendente que jámais poderá prestar os proficientes serviços que Leitão da Cunha póde prestar ás questões de ensino.

E o peior, senhores, é que os intendentes assim desserviram os interesses da cidade, só para se vingar de Leitão da Cunha que não quiz apoiar nem uma nem outra das duas facções que ali estiveram em luta, durante uma semana, em torno da eleição da mesa.

Esse facto demonstra a estreita mentalidade da maioria de nossos edis. Elles castigam e perseguem os que repellem os conchavos e cambalachos.

Em troca do voto de Leitão da Cunha muitos delles vieram propôr o apoio ao meu nome no pleito do dia 22. Repellimos o negocio. Por isso, pensaram castigar Leitão da Cunha, eliminando-o da Commissão de Instrucção Publica, quando o que elles castigam não é o honrado intendente democratico, mas sim a cidade do Rio de Janeiro, privando-a do efficiente concurso do provecto professor.

E' a essa politica mesquinha que o Partido Democratico do Districto Federal resolveu dar combate sem treguas, certo de que triumphará, com o apoio, o applauso e a ajuda do povo carioca."

O orador discorre ainda durante 20 minutos, abordando pontos do programma do Partido, estabelecendo parallelos com as republicas vizinhas, e terminando com um appello ao eleitorado do Districto Federal para que assegure a victoria do Partido Democratico que será a victoria do Brasil consciente e digno, altivo e culto."

SUCCESSÃO GOVERNAMENTAL DA BAHIA

As declarações do sr. Antonio Calmon ao "Diario de Noticias" e a celeuma que tem havido em torno da entrevista

Bahia, 9 (Do correspondente) O assumpto do dia aqui, continua sendo as declarações que o sr. Antonio Calmon vem de fazer ao "Diario de Noticias", sobre a succesão governamental do Estado. Nessa entrevista o deputado bahiano refere-se acrimoniosamente ao rumo que tomaram as negociações politicas em torno do assumpto, fazendo criticas severas do proprio governador. Diz o sr. Antonio Calmon que tendo o sr. Vital Soares consultado sobre o caso o sr. Washington Luis, este se manifestou pelo adiamento da solução até o proximo mez de setembro, o que foi acceito pelas differentes correntes do P. R. B. Agora, entretanto, accrescenta o sr. Antonio Calmon, o sr. Vital Soares surprehende as mesmas correntes, insistindo em querer resolver neste momento o problema da sua succesão. Interrogado sobre se acceitava a candidatura do sr. Simões Lopes Filho, respondeu o sr. Antonio Calmon pela negativa, declarando que o seu ponto de vista é o mesmo do presidente da Republica, no sentido de só em setembro ser solucionada a questão.

A REPERCUSSÃO DA ENTREVISTA DO SR. ANTONIO CALMON

Bahia, 9 (Do Correspondente) — "O Imparcial", orgão officioso, respondeu acrimoniosamente a entrevista do sr. Antonio Calmon dizendo que lhe faltava autoridade para criticar o sr. Vital Soares, pelo modo e nos termos em que o fez.

Hoje o sr. Antonio Calmon, em nova entrevista ao "Diario de Noticias" reaffirmou as suas declarações, adeantando que falava não sómente em seu nome, mas nos dos srs. Góes Calmon e Miguel Calmon.

O sr. Miguel Calmon telegraphou para esta capital declarando-se solidario com o sr. Góes Calmon e Antonio Calmon.

DECLARAÇÕES DO PRESIDENTE DO SENADO BAHIANO

S. Salvador, 9 (DTM)—"O Jornal", orgão independente, ouviu o sr. Frederico Costa, presidente do Senado bahiano, sobre o problema da succesão governamental do Estado.

O sr. Frederico Costa esquivou-se a mostrar quaesquer preferencias em relação a candidaturas possiveis, justificando sua reserva pela posição em que está e ainda porque, como substituto eventual do sr. Vital Soares, talvez seja chamado a presidir o Estado, por occasião do pleito.

Todavia, o sr. Frederico Costa declarou que era solidario, no caso, com o presidente da Republica.

A radiotelephonia transatlantica já é uma realidade

na Europa
falando a seu filho a 10.000 kilom. de distancia
no Rio de Janeiro

Communicações para Europa e Buenos Aires. Companhia Radiotelegraphica Brasileira. Av. Rio Branco 77 (Esquina S. Pedro). Informações Tel. 4-0434. (8518)

O "Masula" incendiou-se e encalhou

Londres, 9 (Havas) — Dizem de Gibraltar que, á bordo do vapor "Masula" procedente dos portos da India, se manifestou violento incendio, que provocou terriveis explosões ouvidas na cidade inteira e destruiu quasi por completo o navio. Este acabára encalhando, completamente desarvorado, nas proximidades do cabo Mayorge. As noticias adeantam que toda a tripulação foi salva e recolhida a bordo de outro vapor em viagem para a Grã-Bretanha.

São João. 400 contos por 18$000. Centro Loterico. Travessa do Ouvidor, 9. (D 4167)

NA CAMARA

O sr. Bergamini renova o requerimento sobre a responsabilidade da Junta Apuradora de Minas

A Camara realizou hontem sessão. De começo, o sr. Fulvio Adduci, pela ordem, fez o necrologio do coronel Lebon Regis, requerendo, em nome da bancada catharinense, as homenagens devidas á sua memoria, voto de pesar na acta e telegramma de condolencias á familia do extincto.

O requerimento foi approvado.

O sr. Araujo Cunha discorre longamente sobre a situação politica do paiz e o sr. Bergamini declara que, de conformidade com o promettido na ultima sessão, envia á mesa novo requerimento relativo á responsabilidade da junta apuradora de Minas.

Esse requerimento está assim redigido:

"Requeiro que, por intermedio da Mesa, se officie ao Procurador Geral da Republica, communicando-lhe que a Junta Apuradora de Minas Geraes, deixou de expedir diplomas aos candidatos a deputados eleitos a 1º de março de 1930. E, para que o Ministerio Publico se habilite a examinar se o caso é infringente dos artigos 50 da lei 3.208 de 1916 21 paragrapho unico e 32 n. VI da lei 4.215 de 20 de dezembro de 1920, se lhe dá conhecimento do facto, o que lhe facilitará o cumprimento do disposto no artigo 33 da mencionada lei 4.4215."

A' ordem do dia, o sr. Mario Alves, requer dispensa de impressão para varias redacções finaes. Concedida, o sr. Bergamini pede verificação da votação, constatando-se não haver numero.

A chamada confirmou a ausencia de quorum. Encerradas as discussões, o sr. Adalberto Corrêa, debatendo o requerimento sobre a Cruz Vermelha, protesta contra a premeditada intervenção federal na Parahyba. E, em seguida, levantou-se a sessão.

AS MULTAS DA INSPECTORIA DE VEHICULOS

O sr. Bergamini ainda apresentou o seguinte requerimento de informações:

"Requeiro que, por intermedio da Mesa, sejam solicitadas as seguintes informações do Ministerio da Fazenda: — a) — si foram recolhidas aos cofres da União as multas cobradas pela Policia dos Conductores de Vehiculos; b) — quanto produziram essas multas em 1928 e 1929."

A NAVEGAÇÃO NA AMAZONIA

O sr. Deodoro de Mendonça offereceu um projecto: — autorizando a rever os contratos relativos á navegação nos rios da Amazonia.

Departamento Nacional de Saude Publica

Serão iniciados, no dia 16 do corrente, ás 11 horas, á rua do Rezende n. 128, na séde do Departamento Nacional de Saude Publica, as provas do concurso de terceiros officiaes, cuja inscripção acaba de ser encerrada.

São estes os candidatos em numero de 17:

1 — Antonio José Xavier da Silveira — 2 — Hilda Gomes da Silva — 3 — Humberto Vianna — 4 Amynthas Pereira da Fonseca — 5 — Alberto Waddington Leal — 6 — Heitor Luiz do Amaral Gurgel — 7 — Esculapio Castilho do O' de Almeida — 8 — Sebastião Corrêa Loks — 9 — Patermiano Dias Mendes — 10 — Boanerges Rodrigues dos Santos — 11 — Agenor Righi da Cunha — 13 — Iberê Pragana — 14 — Otto Fonseca — 15 — Euripedes Ildefonso da Silva — 16 — Milton Aaccacio de Araujo — 17 — Germano Gonçalves Jardim.

A commissão examinadora é constituida pelos drs Washington Garcia — Fernando Raja Gabaglia — Nicanor Lengruber — Elpidio Trindade — Accacio Trindade de Accacio França e Armando de Oliveira Flores, sob a presidencia do dr. Attila de Souto Galvão, director de Contabilidade.

São João. 2 premios de mil contos. Centro Loterico. Travessa do Ouvidor, 9. (D 4165)

UM GRAVE DESASTRE DE AVIAÇÃO EM AVARE'

Ao aterrar, o avião foi sobre grande massa popular, causando victimas

São Paulo, 9 (A. A.) — Sabemos que occorreu grave desastre de aviação na cidade de Avaré.

Como noticiámos a população de avaré festejou hontem a chegada do dr. Bastos Cruz, secretario da Justiça que ali foi em visita.

Afim de concorrer as homenagens para ali seguiu uma esquadrilha de aviões da Força Publica.

Um dos apparelhos quo conduzia varios passageiros, após evoluções, ao tentar a aterrissagem soffreu uma "panne" no motor.

Forçado a descer, o apparelho foi sobre grande massa popular que estava no campo de aviação, resultando disso a morte de duas pessoas e ferimentos de mais oito.

Faltam pormenores.

São Paulo, 9 (A. A.)— As noticias de Avaré, confirmam infelizmente os boatos que correram sobre o grave desastre de aviação ali.

Os ultimos telegrammas contam, que quando procurava atterrar o piloto tenente Machado, que tripulava o apparelho "Atibaia", fez uma manobra infeliz, quando falhou o motor.

Dessa maneira o avião aterrisando em grande velocidade, apanhou em cheio a multidão ali estacionada, após ter quebrado a cerca que separava o campo da assistencia.

Marcellino Augusto, de 22 annos de edade, solteiro, apanhado pela helice, teve o thorax horrivelmente aberto, morrendo instantaneamente. Igual sorte teve uma pobre velha, cujo nome se ignora.

Mais tres pessoas ficaram feridas, não inspirando seu estado grandes cuidados.

S. João. 200 contos por 16$000. Centro Loterico. Travessa do Ouvidor, 9. (D 4169)

A rendição da guarda do palacio de Madrid

Madrid, 9 (Havas) — Os soberanos, o principe das Asturias, o general Damaso Berenguer, presidente do Conselho, e numerosas personalidades assistiram, na praça da armas do Palacio Real á cerimonia de rendição da guarda interior do palacio que será assegurada por alumnos da Escola Militar de Saragossa. A familia real foi vivamente acclamada.

O DESASTRE DA PONTA DO GALEÃO

Porque o commandante Azamor voltou para a Casa de Saude Dr. Pedro Ernesto

Noticiámos, na nossa edição de domingo, que o commandante Backer de Azamor, victima do desastre da Ponta do Galeão, depois de ter estado por muitos dias em tratamento na Casa de Saude Dr. Pedro Ernesto, havia sido internado no Hospital de Marinha, na ilha das Cobras.

Hontem, asseguraram-nos que o valoroso official retornára áquella casa de saude. O caso nos causou estranheza e procurámos, em rodas navaes, esclarecimentos a respeito. Tivemos, desde logo, a confirmação do facto, não escondendo varios officiaes o desgosto que está causando na classe o desamparo em que o governo deixa os que se sacrificam ao serviço da patria, nessa perigosa arma, que é a aviação.

Assim, num circulo de officiaes, narraram-nos o seguinte:

— Backer de Azamor, logo depois do desastre, em que perdeu a vida outro brilhante aviador naval, Dias da Costa, foi levado para a Casa de Saude Dr. Pedro Ernesto, onde ficou em tratamento e aos cuidados de um dos nossos mais illustres operadores. Os dias se passavam e o governo não resolvia assumir a responsabilidade das despezas que ali fazia o enfermo. Sentindo-se constrangida, a familia, então, decidiu removel-o e Azamor foi levado para o Hospital Central do Exercito, onde, no emtanto, não foi recebido. Encaminhado para o Hospital de Psychopathas, á praia Vermelha, ali tambem não ficou, porque a isso se oppoz a propria esposa do doente. Foi, então, lembrado o alvitre de ser elle internado no Hospital de Marinha. Ali esteve até hontem, quando a esposa do inditoso official, cujo estado exige cuidados especiaes, decidiu procurar pessoalmente o dr. Pedro Ernesto, expondo-lhe a situação. O eminente cirurgião immediatamente providenciou para que o commandante Azamor voltasse para a sua casa de saude, cercando-o de todo o carinho e conforto e tomando-o sob os seus proprios cuidados profissionaes.

E o nosso informante accrescentou:

— Ahi tem mais um traço da grandeza de coração e do desinteresse do Pedro Ernesto. Seja como for, é lamentavel que o governo se mostre tão indifferente á sorte dos que se sacrificam ao serviço da patria negando-hes até recursos para o seu tratamento.

HOJE
200 CONTOS
100 CONTOS
50 CONTOS
40 CONTOS
CENTRO LOTERICO
Travessa do Ouvidor 9
(4164)

Denuncias na 8ª vara criminal

Ao juiz da 8ª vara criminal foi denunciado José Narciso de Araripe Ramos, accusado de seducção.

— Ao mesmo juiz, por crime de imprensa, foi apresentada queixa-crime por Mario Corrêa, ex-presidente do Estado de Matto Grosso, contra Virgilio Alves Corrêa Filho, ex-secretario do mesmo Estado, por calumnias impressas.

As resoluções de hontem do Tribunal de Contas

O Tribunal de Contas, em sessão de hontem, resolveu o seguinte:

Ordenar o registro da despesa de 111:096$375, por fornecimentos feitos, em abril ultimo, á Policia Militar do Districto Federal; ordenar o registro dos contratos entre o Corpo de Bombeiros do Districto Federal e Fontes Garcia & C. e outros, para fornecimentos feitos; recusar registro ao contrato entre o Ministerio da Justiça e Oscar Tavares & C., para fornecimento de machinas operatrizes, ás obras do Hospital de Clinicas, a cargo da Assistencia Hospitalar do Brasil, por não terem sido presentes ao Tribunal os documentos comprobatorios da concorrencia publica; e responder negativamente á consulta da Commissão do Cartorio sobre se podem ser inutilizados os livros protocollos das Directorias do Tribunal até o anno de 1920.

Foi recebida a denuncia

O juiz da 8ª vara criminal recebeu, hontem, a denuncia que aponta Isabel Fernandes como praticante do falso espiritismo.

Praticava a magia negra

Ao juiz da 8ª vara criminal foi denunciada Constança Corrêa que praticava a magia negra.

NÃO ESQUEÇA !
Santa Catharina
(Rainha das Loterias)
Depois de amanhã
100 contos
POR 25$000
Em 26 — Plano S. João
250 contos
Por 50$000 !
(9860)

Um collector que conservava em seu poder saldos da exactoria

O ministro da Fazenda teve sciencia de que foi balanceada a collectoria de Quipapá e Panella, em Pernambuco, sendo verificada exactidão de saldos de sellos e cintas, excepto o de adhesivos, que apresenta uma differença de 93$400, para mais.

O respectivo collector conservava, entretanto, em seu poder quantia superior ao valor de sua fiança, detendo saldos anteriores ao mez de março, motivo por que foi condemnado á perda de percentagens e sujeito ainda ao pagamento de juros de móra sobre a quantia indevidamente retida.

Os grandes emprehendimentos nacionaes

A Companhia Veado vae promover um grande concurso de aviação. Os objectivos patrioticos desse certamen e o que nos disse a respeito o sr. Arthur de Castro, presidente daquella grande Companhia nacional

Sr. Arthur de Castro, director-presidente da Companhia Veado

O Brasil precisa das grandes iniciativas, de movimento de opinião, de enthusiasmo popular, de espirito creacionista, de ambiente propicio á realização de um vasto programma de emprehendimentos economicos e de conquistas moraes. A edade da nossa formação já passou. Estamos vivendo a transição do embryonario para o definido, da experiencia para a realidade. Estamos em pleno periodo de revelação de capacidades e de aproveitamento e fixação de valores.

Em politica já definimos as tendencias do nosso espirito liberal e consolidamos ás nossas aspirações em torno da bandeira do regimen. Nas letras temos uma posição cada vez mais brilhante e mais affirmadora da nossa imaginação e da nossa intelligencia. E na industria e no commercio, é visivel tambem o nosso progresso, o surto magnifico de enthusiasmo que movimenta e impulsiona as riquezas nacionaes, dando novas fórmas e energias á mecanica das realizações, imprimindo á vida um sentido alto de optimismo e evolução.

E nessa ordem de pensamentos, a imprensa tem, inquestionavelmente, dever de estimular o movimento renovador, trabalhando para o advento de um Brasil melhor, creando no espirito das massas de opinião a fé no poder da acção é da vontade collectiva. E foi pensando assim que o **Correio da Manhã** resolveu ouvir, a proposito da realização de um concurso de aviação, o sr. Arthur de Castro, presidente da Grande Companhia de Fumos Veado, empresa que vem de movimentar a mocidade sportiva em torno de um prelio interessante e que está imprimindo uma orientação nova, viva e ampla, á propaganda commercial, no Brasil, ao mesmo tempo que incentiva, entre nós, o espirito necessario de competição e iniciativa publicas.

Com a gentileza de sempre, o grande industrial attendeu-nos no seu proprio gabinete de trabalho, pondo-se inteiramente ao nosso dispôr. Interrogado por nós sobre o novo concurso, o sr. Arthur de Castro disse:

— A Companhia Veado acompanha o progresso da vida, o rythmo das coisas. A aviação é, no momento, uma das grandes preoccupações da humanidade. E afim de chamar a attenção, publica para os aviadores brasileiros, entre os quaes ha grandes valores, resolvemos promover um concurso para saber qual delles é o maior, na opinião do publico. Será um concurso de sympathias, mas o povo, que é sabio nas suas deliberações, saberá escolher entre as capacidades nacionaes, aquelle que julgue digno do titulo de maior ou melhor aviador brasileiro.

— E como será feito o concurso ?

— Mais ou menos nos mesmos moldes do Grande Concurso Monroe, cujo successo não tem precedentes, no Brasil. O publico escreverá nas carteiras vasias dos cigarros da Companhia Veado, o nome do aviador de sua sympathia, enviando-as depois á Companhia ou ao jornal que ficar incumbido de patrocinar o concurso. O nome que obtiver maior numero de votos será proclamado o maior aviador nacional.

— E tem premios esse concurso ?

— Sim. Ao vencedor do concurso, será offertado um avião moderno e possante, que se denominará **MONROE**. A Companhia já pediu para isso projectos ás fabricas e está promovendo estudos, afim de verificar qual o apparelho que melhor convém offertar. O que lhe posso garantir é que será um avião dos melhores que existem actualmente no mundo. Aliás, essa é uma face do assumpto que estará resolvida dentro de poucos dias. Aguardamos apenas detalhes das fabricas para fechar o negocio.

— E espera que esse concurso obtenha o mesmo successo do outro ?

— E porque não? O football é, sem duvida, um sport que enthusiasma uma grande parte da população. Mas a aviação, além de merecer egualmente as sympathias e a admiração do povo, é uma sciencia, e um elemento de incontestavel importancia e utilidade para o progresso do Brasil e da humanidade. Estou certo que o povo brasileiro vae interessar-se por esse pleito com tanto enthusiasmo como áquelle que a mocidade sportiva imprimou ao Concurso Monroe.

— Mas quaes são as finalidades do Concurso ?

— Mais do que o interesse da propaganda que desse certamen possa resultar para os seus productos, a Companhia Veado deseja chamar a attenção publica para a aviação nacional. E afim de realizar provas experimentaes, pelas quaes o publico possa aferir do valor dos azes brasileiros, promoverá meetings de aviação, com a collaboração dos melhores e mais conhecidos aviadores.

— Então vae ser uma coisa formidavel ?

— Faremos para isso as necessarias diligencias. Como lhe disse, o nosso objectivo é despertar a opinião e estimular os aviadores e a aviação. Dentro de breve serão lançadas as bases do concurso e então o publico poderá julgar melhor dos nossos esforços e dos objectivos superiores que nos levam a esse commettimento.

Ainda iamos fazer outras perguntas ao sr. Arthur de Castro. O illustre industrial tinha, porém, diversas pessoas á sua espera e, por isso, resolvemos dar por finda a entrevista. Da palestra que entretivemos, entretanto, com o presidente da Companhia Veado, trouxemos a convicção de que o Segundo Concurso Monroe vae ser um acontecimento nacional, pelo enthusiasmo que despertará em todos os meios e pelo valor patriotico que tem, concorrendo, como certamente concorrerá, para o desenvolvimento da aviação no Brasil.

Um dos typos de avião em estudo para o primeiro premio do Segundo Concurso Nacional Monroe.

O ministro da Fazenda confirmou a multa

Foi confirmada pelo ministro da Fazenda a multa de 1:200$000 imposta pela 1ª collectoria de Nictheroy a Castro Moreira & C., por infracção do regulamento do imposto de consumo.

Ha uma casa feliz que tudo move; travessa do Ouvidor numero nove. (D 4163)

Um collector que levou dois annos em proferir sua decisão

O ministro da Fazenda resolveu dispensar a multa imposta pela collectoria de Igarapava á firma Miguel Antonio & Filho, e mandar advertir o collector daquella collectoria pela demora de dois annos em proferir a sua decisão, sem qualquer justificativa.

Irregularidades verificadas numa collectoria

Ainda com relação ás irregularidades verificadas na collectoria de Caeteté, o director da Receita recommendou ao inspector da 2ª zona do Estado da Bahia, que informe sobre a situação daquella exactoria.

Para pagamento, em virtude de sentença judiciaria

O ministro da Fazenda transmittiu ao 1º secretario da Camara a mensagem do presidente da Republica relativa á necessidade de ser autorizada a abertura de um credito especial, na importancia de 93:190$095, afim de occorrer ao pagamento devido a João Carlos Pereira Pinto, em virtude de sentença judiciara.

Pedido de contagem de antiguidade de classe

O director geral do Thesouro indeferiu o pedido de contagem de antiguidade de classe do 3º escripturario da Imprensa Nacional Antonio Rolim Cavalcanti Arcoverde.

S. João. Milhares de contos. Centro Loterico. Travessa do Ouvidor, 9. (D 4162)

Os novos estatutos da Caixa Beneficente dos Empregados da Policia

O ministro da Fazenda concedeu a approvação solicitada pela Caixa Beneficente dos Empregados da Policia Civil do Districto Federal, para a reforma dos respectivos estatutos, que elevou a mensalidade de seus associados de 3$000 para 4$000.

EXPEDIENTE

Assignaturas

Interior — Anno	60$000
Interior — Semestre	35$000
Interior — Mensal	6$000
EXTERIOR — ANNUAL	
Europa (Hespanha exclusive)	140$000
Hespanha, America do Norte, Central e do Sul	80$000
EXTERIOR — SEMESTRAL	
Europa (Hespanha exclusive)	80$000
Hespanha, America do Norte, Central e do Sul	45$000
Numero avulso	200 rs.
Idem atrazado	400 rs.

Aos nossos assignantes pedimos mandarem reformar as suas assignaturas afim de evitar qualquer reclamação por falta da remessa da folha.

O preço da assignatura annual é de 60$000 e o da semestral de 35$000.

Toda a correspondencia que se referir a este assumpto, quer ordinaria, quer registrada, e bem assim os vales postaes, deve ser dirigida ao gerente Luiz Ayres.

TELEPHONES:

Director, 2-1558. Redacção, 2-5698. Gerente, 2-0037. Endereço telegraphico, "Correomanhã".

AGENCIA NA AVENIDA

Avenida Rio Branco, 115, esquina da rua do Ouvidor.
TEL. 4-3396

VIAJANTES

Percorrem a serviço deste jornal, o Estado do Rio, o sr. Francisco da Silveira Salomão, o Estado de Minas, os srs. Eurico Baeta de Faria e J. C. Loureiro, o Estado do E. Santo o sr. Salustiano de Rezende e o Estado do Rio G. do Sul o sr. Sebastião Silveira.

AGENCIAS DE ANNUNCIOS AUTORIZADAS

Electica, Agencia Will, Glossop & C., Nestor Rocha, Foreign Advertising, Schilling Hillier & C., Empresa Americana Publicidade, J. Walter Thompson Cº e Empresa Commissaria Ltda.
J4 yb

A Europa em pé de guerra

No momento em que, no velho mundo, se discutem as bases do grande plano ideologico de Briand, o da fundação dos Estados Unidos da Europa, é interessante relancear, um pouco, a vista sobre a situação militar dos differentes paizes europeus.

Os homens publicos desses paizes não se cansam, um instante, de proclamar os ardentes anceios de paz que dominam os seus espiritos. Haverá mesmo, porém, uma perfeita harmonia entre o que asseveram os homens de governo, quando discutem da tribuna parlamentar ou participam das conferencias internacionaes, e o que elles proprios praticam no exercicio da funcção executiva?

A ultima guerra mostrou de uma maneira muito nitida que a velha formula de que se evitam as lutas armadas, preparando-se para as suas eventualidades, é o que ha de mais falho na vida pratica.

Em 1914 a Europa estava armada até aos dentes. Viu-se o resultado. A consciencia da força aguçou os apetites e encorajou os que tinham resentimentos a resolver. Deflagrou-se, então, inevitavel, a tormenta.

Dez annos depois de experiencia tão amarga, quando se suppunha que a lição severa dos factos devera ter sufficientemente instruido os homens publicos europeus, vê-se entretanto, com tristeza, que elles perseveram nas mesmas praticas e proseguem imprudentemente nos mesmos methodos.

Em 1927, dando as suas impressões sobre o cataclisma de que vinha de sair a civilização, Henri Barbusse, que tinha sido soldado da França e recebera a Cruz de Guerra, escrevia as phrases seguintes:

"A guerra nos fez aprender a organizar a guerra á guerra, e por consequencia aos regimens que lançam as populações innocentes umas contra as outras." "A guerra fez nascer em nós a idéa de revolta, e a idéa de revolta, na medida que se torna mais consciente e mais positiva, nos dá a idéa da Revolução."

Esse é o estado de espirito popular. E' o estado de espirito da grande massa de todas as nações.

Será, porém, o dos homens que governam?

Não parece. Pelo menos — e isso pode-se ter como fóra de duvidas — as suas acções não correspondem ás suas prédicas. E' o que Gustavo Le Bon notava, ainda ha pouco tempo: *"Ha um visivel desaccordo entre as palavras dos homens de Estado e os seus actos. Reunidos em Genebra, como membros da Sociedade das Nações, não falam senão de paz; mas voltando aos seus paizes incrementam febrilmente os armamentos. Jámais a Inglaterra construiu tantos couraçados como sob o ministerio socialista de MacDonald."*

São significativos os exemplos. Em livro recente, alinhando cifras, exhibindo dados authenticos, o deputado francez René Brunet mostra que os actuaes effectivos de guerra não são inferiores e são, algumas vezes mesmo, superiores aos que existiam em 1913.

Na Inglaterra, com exclusão da India, o effectivo em 1913 era de 18.233 homens. E' hoje de 152.501. O effectivo da França era de 645.000. E' hoje de 715.000. O da Italia, 250.000. E' hoje de 246.000.

A mesma situação se nota no que diz respeito aos effectivos de marinha. Elles eram em 1914: na Inglaterra (fóra dominios) 146.045 homens; nos Estados Unidos, 67.258; no Japão, 50.645; na França, 63.585; na Italia, 44.023. Esses algarismos, em 1928, apresentam, respectivamente, estas mudanças: 101.354; 113.685; 85.000; 62.000 e 46.000.

Identico accrescimo nota-se, tambem, nas despesas militares. Na Inglaterra, na Italia, na França, a verba destinada á defesa nacional é sempre, depois da verba consagrada ao serviço da divida publica, a mais elevada. Na Inglaterra gastam-se com a defesa nacional 104.420.000 libras; com a Hygiene, 20.854.000; com as obras sociaes, 48.303.000. Na Italia (calculo em milhões de liras) com a defesa nacional: 4.231,7; com as despesas sociaes, 463,2. Na França (calculo em milhões de francos): defesa nacional, 6.844; despesas sociaes, 962,8; Instrucção publica, 2.147,9.

Só a Allemanha, obrigatoriamente desarmada pelo Tratado de Versalhes, não tem os seus effectivos de guerra maiores ou eguaes aos de 1914, nem vê a verba de defesa nacional do seu orçamento sobrepujando a todas as demais. Ainda assim ha profundas desconfianças de que a Allemanha, agindo secretamente, não se deixa ficar atrás das outras nações, nessa perigosa *course aux armements*. Mesmo assim as despesas militares constantes do orçamento para 1930-1931 excedem em 50 milhões as do orçamento anterior.

Em um estudo interessante mostra Henri Bidou: na Italia ha, hoje, 1 soldado para 58 habitantes; na França, 1 para 63; na Inglaterra, 1 para 328; na Allemanha, 1 para 240.

Cada italiano paga, annualmente, 180 francos para as despesas com as forças de terra e mar de seu paiz; cada francez, 175 francos; cada inglez, 300 francos; cada allemão, 71 francos.

* * *

Eis ahi a Europa em pleno pé de guerra. As conferencias do Desarmamento têm todas fracassado, por isso mesmo que o ponto de vista de cada nação é sempre julgar deficientes os seus effectivos, e considerar excessivos os effectivos dos outros paizes.

Os homens de governo prégam a paz, mas preparam-se para a guerra. Não ha coherencia nenhuma entre o que dizem e o que fazem. Consequentemente, não ha sinceridade.

Antes de 1914 as despesas militares, na Europa, mostra no seu livro, o deputado Brunet, representavam 23 % das despesas totaes e as despesas civis, nada menos de 68 %. O serviço da divida publica levava 14 %. Hoje em dia as despesas militares e o custeio da divida se elevam a proporções tão espantosas que "os Estados não podem senão com a mais extrema parcimonia, e nos limites os mais insufficientes, prover as necessidades do povo, em materia de instrucção publica, de hygiene ou de administração em geral."

Ha dois exemplos expressivos. No orçamento inglez 45 % vão para o serviço da divida e 13 % para os creditos militares. Total: 58 %. No orçamento francez 68 % são consumidos nas dividas e nas forças armadas.

Vem dahi o estado de apprehensão em que ora vive o povo, na Europa. Os governantes falam, sem cessar, nas suas preoccupações pacifistas. Mas o povo vê a furia armamentista de todos elles, e medita sobre a dolorosa lição de 1914.

Heitor Moniz

Topicos & Noticias

BOLETIM DIARIO DA DIRECTORIA DE METEOROLOGIA

Previsões para o periodo de 18 horas do dia 9 ás 18 horas do dia 10:

Districto Federal e Nictheroy — Tempo: bom, com nebulosidade, ainda por vezes forte e nevoeiro. Temperatura: noite fresca e ligeira ascensão de dia. Ventos: normaes, predominando os de norte a léste.

Estado do Rio de Janeiro — Tempo: bom, com nebulosidade, ainda por vezes forte e nevoeiro, salvo a léste, onde de instavel, com chuvas, passará a bom, com nebulosidade. Temperatura: noite fresca e ligeira ascensão de dia.

Estados do Sul — Tempo: bom até Santa Catharina, onde passará a instavel, e instavel no Rio Grande do Sul; chuvas. Temperatura: em ascensão. Ventos: de norte a léste, até Santa Catharina, onde serão frescos e variaveis, com rajadas fortes, possiveis, no Rio Grande do Sul.

Nota (TTT) — A's 14 horas e 50 minutos foi irradiado, pela estação do Arpoador, o seguinte aviso: a Directoria de Meteorologia do Rio de Janeiro avisa que o littoral entre Rio da Prata e Rio Grande do Sul está sujeito a ventos fortes.

Synopse do tempo corrido no Districto Federal (de 15 horas do dia 8 ás 15 horas do dia 9) — O tempo foi bom, com forte nebulosidade, á tarde e á noite; ligeiramente instavel pela manhã, isto é, com alternativas de bom e incerto, com raros chuviscos; e passou novamente a bom ao correr do dia. As médias das temperaturas extremas verificadas nos postos do Districto Federal foram: maxima 26º8 e minima 20º0, e as temperaturas extremas observadas no Observatorio Meteorologico da Avenida das Nações foram: maxima 27º1 e minima 20º8, respectivamente ás 13 horas e 20 minutos e 7 horas e 20 minutos. A temperatura soffreu ligeira ascensão á noite e foi estavel de dia.

Os orçamentos na Camara

Per estes dias, a commissão de Finanças da Camara deve emittir parecer sobre os projectos de orçamentos. Era praxe dos relatores, nessa phase, cingirem-se á proposta do Executivo, reservando-se para maiores esclarecimentos quando tivessem de manifestar-se sobre as emendas offerecidas em plenario. Fazia excepção á regra o sr. Cardoso de Almeida, que, relatando a Receita, jámais deixou de, embora perfunctoriamente, fazer uma analyse da situação financeira do paiz.

Este anno, a commissão abandonará a velha e commoda praxe. Na presidencia o representante paulista, a sua orientação, que constituia excepção, passará a ser regra. Desde já os relatores bordarão commentarios em torno dos serviços dos ministerios que lhes incumbe estudar, alvitrando providencias que julguem indispensaveis á administração. Será um relatorio succinto, que dê impressão ao plenario de que realmente os relatores relancearam, ao menos, o olhar pela proposta do governo. E isso porque, até aqui, os laconicos pareceres, nesse turno, eram apenas por elles perfilhados, pois, na verdade, a paternidade pertencia ao secretario da commissão.

O "regimen" fiscal

Escrever-se *regimen* fiscal, tratando-se da balburdia em que vivemos, em materia de tributação, é talvez um disparate, aliás já reconhecido e proclamado pelo presidente da Republica. Regimen pressuppõe ordem, disciplina, normalidade completa no funccionamento dos serviços, e é exactamente isso que não existe. Antes do sr. Washington Luis fazer notar, em sua ultima mensagem, que o paiz está muito necessitado de uma remodelação na sua legislação fiscal, se é que póde merecer tal nome o amontoado incoherente de leis e regulamentos concernentes á arrecadação das contribuições, as classes interessadas pediam a elaboração de um Codigo Fiscal.

Essa seria, indiscutivelmente, a iniciativa mais pratica, em favor da creação de um regimen capaz de satisfazer ao duplo objectivo: acautelar os interesses do erario e poupar aos contribuintes vexames, constrangimentos e frequentemente prejuizos resultantes da anarchia fiscal.

Não adeanta coisa alguma que sejam assignaladas, mesmo em documentos como as mensagens presidenciaes, as anomalias fiscaes. O que é preciso é dizer logo ao Congresso o que lhe compete promover, desde que é de suas attribuições privativas qualquer providencia a tomar sobre o assumpto.

O sr. Washington Luis proclama os desconcertos do *regimen* fiscal, mas não toma a iniciativa de uma reforma de grande alcance para a vida economica do paiz. Suggerir medidas urgentemente reclamadas, e pelo proprio governo consideradas inadiaveis, sem agir no sentido de as tornar effectivas, é apenas contemporizar em casos cuja solução não admitte protelações.

Expulsão de indesejaveis

Sem de leve divergir daquelles que sustentam a doutrina de que a expulsão de estrangeiros nocivos ao paiz do territorio nacional é acto da soberania, temos a prudencia de examinar cada caso que apparece na téla da discussão para verificar se se trata de um acto de justiça ou de perseguição. A questão é delicada. Na reforma da Constituição fôra proposta uma emenda declarando "sempre livre a expulsão dos estrangeiros". Tal medida, com essa amplitude, não passou. Foi preciso modifical-a, restringindo-se o arbitrio do executivo e, assim, o texto, incorporado á lei magna, como o paragrapho treze do artigo 72, é o seguinte: "E' permittido ao Poder Executivo expulsar do territorio nacional os subditos estrangeiros perigosos á ordem publica ou nocivos aos interesses da Republica."

Resalta que, tendo permanecido a disposição principal — artigo 72 — da qual o predito paragrapho é accessorio, todos os estrangeiros, egualmente como os brasileiros, têm assegurada a inviolabilidade dos direitos concernentes á liberdade, á segurança individual e á propriedade. Ora, a prisão do expulsando, sem flagrante delicto, sem pronuncia, sem ordem judicial é infringente do paragrapho 13; a sua conservação na cadeia, sem culpa formada, offende o paragrapho 14; a prohibição de defesa plena, viola o paragrapho 16 e assim por deante, resultando que as deportações, em grande parte, têm sido actos de arbitrio, de prepotencia, de vindicta. Decorre dahi a desmoralização do instituto. Bem tem andado o Supremo Tribunal requisitando os processos, em original, para aprecial-os devidamente. Só assim poderá a Alta Côrte de Justiça decidir com inteiro conhecimento de facto e julgar de consciencia.

Estatuto dos Funccionarios Publicos

Temos recebido cartas de diversos funccionarios publicos civis, funccionarios esses de mais e tambem de menos categoria, alludindo aos nossos ultimos commentarios em torno do Estatuto da classe, cujo debate a Camara annuncia que reiniciará. Os diaristas do Thesouro, em telegramma que nos enviaram, registraram, para agradecer, a justiça de nossos conceitos.

Entretanto, não são poucos os missivistas que argumentam — e com razão — contra falhas e defeitos do Estatuto. Assim, alludem elles que o projecto em *quasi nada* beneficia a classe, pois nenhuma regalia nem direito novo lhes concede, não indo além de uma regulamentação do que já está feito. E, positivando, informa um dos nossos missivistas:

"A innovação mais importante consiste em obrigar os pobres funccionarios a mais uma hora de trabalho diario, roubando-lhes assim o tempo necessario ás "conquistas liberaes".

A parte referente a concursos para promoção está redigida em linguagem ambigua.

Para a chamada promoção por merecimento tem egual valor ao concurso um parecer do chefe de secção. Volta-se, assim, ao processo de promoção por empenho e não por merecimento. Ha, além disso, possibilidade de perseguições, vinganças, etc., etc.

Não seria conveniente que os examinadores de concursos de uma repartição publica fossem escolhidos entre funccionarios de outra? Haveria menos probabilidade de protecção."

O Congresso deve tomar conhecimento do que se allega, se é que está nos seus calculos fazer obra perfeita e digna de estima.

Os desastres na Aviação

A nossa flotilha de aviação militar é, como se sabe, quasi irrisoria, em relação mesmo ás de alguns paizes sul-americanos. O Chile possue uma defesa aérea superior á nossa; e a da Argentina é de tal modo excellente que se não póde, sequer, estabelecer comparação. Não obstante isso, os nossos serviços de aviação fornecem no continente um numero incomparavelmente maior de desastres. E isso quando temos um corpo de technicos estrangeiros encarregado de sua fiscalização, e cuja efficiencia devia ser demonstrada precisamente pela felicidade nos vôos.

A quéda, hontem, de mais um apparelho, no qual ia perdendo a vida um dos technicos mais competentes que possuimos, é de molde a reclamar do governo uma attenção especial para o que está occorrendo nas nossas duas escolas de aviação militar e, especialmente, na do Exercito. Com a sua politica de economias o governo não tem melhorado o material desses estabelecimentos, e cuja duração é limitada. Os nossos aviadores, forçados a exercicios em machinas imprestaveis, levantam vôo, pensando menos na vida do que no cumprimento do dever. E o resultado são os desastres e as mortes, e o receio crescente das familias quando um parente se dedica á aviação militar.

Esta é por natureza cheia de riscos. Mas esses riscos seriam menores se as autoridades militares e o proprio governo olhassem de mais perto esses serviços, cujos perigos decorrem algumas vezes de fatalidade, mas, na maior parte, dos descuidos daquelles que os presidem.

Os que perdoam e os que se vingam...

Depois de quatro annos e meio de exilio em que soffreu, á distancia, a maior perseguição por parte dos politicos, que lhe tiravam todos os direitos, o rei Carol II, da Rumania, ao agradecer as extraordinarias demonstrações de sympathia e popularidade que recebeu do seu povo, proferiu um discurso em que se alonga em palavras de perdão aos que o guerrearam quando o suppunham em desgraça, dizendo:

> "Segundo as palavras do Evangelho, eu não quero a morte dos culpados, mas o seu regresso ao bom caminho do qual jámais deveriam ter saido. Não vim para me vingar de ninguem."

Estas palavras de um principe que soffreu no exilio mas regressa victorioso, devem ser consideradas fóra de época no Brasil. O triumpho abriu-lhe a alma para o perdão aos inimigos crueis, e os donos de tudo, na terra brasileira, não pódem comprehender assim.

O sr. Washington Luiz conseguiu fazer vencer o seu candidato no pleito presidencial, e, victorioso, o seu primeiro cuidado foi vingar-se da Parahyba, o menor e mais fraco dos Estados que não o acompanharam. E por isso ha de achar estranho que um rei, tanto quanto possivel perpetuo, não tenha a mesma séde de odio de um governante a prazo e que terminado este prazo não valerá mais nada. E se a gente quizer meditar nos dois casos, não verá apenas que o soberano rumeno é grande porque sabe ganhar as victorias com o perdão, mas que é infinitamente maior do que aquelle que, sendo vingativo, tem o cuidado de só o ser com os inimigos frageis, fazendo vista grossa aos outros que, fortes, fazem tremer os braços rigidos das lendas...

Com o Collegio Militar

Decididamente terão os filhos de militares, para os quaes foi feito o Collegio Militar, que esperar pela mudança de governo, pela substituição do sr. Sezefredo dos Passos na pasta da Guerra, para que recebam melhor tratamento daquelle estabelecimento de ensino. O ministro não attende, de fórma alguma, ás innumeras reclamações que lhe são dirigidas.

Como é sabido, os alumnos são ali obrigados a andar fardados. Nada mais justo como medida de ordem e disciplina, em uma casa que obedece a organização militar. Essa farda é adquirida pelo estudante, quando tenha meios para isso, obrigando-se o estabelecimento a fardar os meninos que não possam fazel-o, em vista de sua falta de meios. Pois sabem o que actualmente succede? Os pagantes são forçados a fardar-se incontinenti, logo que obtem matricula, mas os alumnos gratuitos, que deveriam receber vestuario do collegio, esses continuam sem farda. Ha, no entretanto, credito votado pelo Congresso para tal fim, e delle a administração precisa dizer o que está fazendo.

Será que até para se fardarem terão os alumnos do Collegio Militar que esperar pelo novo governo?

Os "vétos" do prefeito no Senado

Ha 110 vétos do prefeito esperando solução do Senado. Estão todos distribuidos aos diversos membros da commissão de Attribuições Privativas, commissão que, este anno, até agora, mais de um mez após a abertura do Congresso, só se reuniu uma vez!

Desses vétos, ha um, de 1928, que continúa dormindo na pasta do respectivo relator, sr. Aristides Rocha, e 16, de 1929, que tambem permanecem esquecidos. Outro, que parece estar despertando grande interesse, é o que se refere á resolução do Conselho concedendo privilegio a dois engenheiros nacionaes, para construcção de uma linha subterranea de transportes nesta capital.

No dia em que o legislativo municipal approvou a resolução em apreço, a Light entrou com uma proposta ao prefeito, mais ou menos nos termos da resolução. Vétada esta e publicada aquella, o caso ficou á espera de solução.

Os interessados têm apparecido no Monroe, conferenciando com alguns membros da commissão de Attribuições Privativas.

Pelos modos, trata-se de qualquer coisa que está preoccupando os homens de negocio...

Mata-Cupim Nuncio 11 Tel. 2-4325
Immunisa madeiras
Predios, Pianos, Moveis, etc. Orçame os Gratis
(5612)

UM BATALHADOR

Nas eleições municipaes, para a vaga aberta pelo sr. Mauricio de Lacerda, que se ferem a 22 do corrente, entra um elemento raro e inteiramente excepcional: a personalidade de um candidato e a significação de uma candidatura.

O Conselho desta cidade não é uma nodoa local. E' uma vergonha nacional. Descontados pouquissimos intendentes, que, contados pelos dedos, não dariam para que se abrisse inteira uma das mãos, o resto mereceria funccionar dentro de uma carroça da Limpeza Publica: estaria mais de accordo com o ambiente. Nesse ponto a opinião é unanime. O Conselho não tem defensores: os cariocas dividem-se em detractores e indifferentes.

Quando chega, porém, a época das eleições municipaes, a maioria da nossa população passa automaticamente para a massa dos indifferentes, e deixa correr á vontade um pleito em que entram todos os vicios que pódem, numa democracia, desvirtuar o direito de voto. Campeia a fraude, passam as notas, funcciona o cabo sem compostura e, sobretudo, impera o systema que se tornou um verdadeiro cancro — começam-se a negociar suffragios em troco de favores e privilegios, e concessões a certos grupos e a determinadas classes. Quando se fazem sentir os resultados dessa ordem de coisas nos escandalos e na innominavel politicagem do Districto, então começam as lamentações e o descontentamento. Quem mais se queixa, em geral, é quem menos se preoccupa em sanar o mal. A capital da Republica, devido á criminosa indifferença da grande maioria do seu eleitorado, não tem senão a representação que merece.

Nas proximas eleições apresenta-se uma opportunidade para que o eleitorado carioca exprima as suas repulsas e manifeste a sua vontade. Um dos candidatos, o sr. Mattos Pimenta, e o Partido Democratico abriram uma luta franca em favor da elevação e da dignidade do Legislativo carioca.

O Partido Democratico, que é aqui o unico agrupamento politico com um programma definido e uma solida disciplina partidaria, e tem a coragem de entrar em campo, armado simplesmente de sua fé no povo desta cidade, para derrotar a terrivel engrenagem das machinas eleitoraes, póde resumir o seu programma em uma simples phrase: o combate, sem treguas e sem piedade, á politicagem. Sua historia, curta mas brilhante, tem provado que esse lemma não é uma simples phrase. O sr. Leitão da Cunha acaba de dar uma prova flagrante de sua fidelidade á rigidez de um programma digno. Emquanto as facções se debatiam na corrida aos logares da Mesa, e um voto decidia da sorte de uma ou de outra, esse voto elle poderia tel-o sacrificado á facilidade de um auxilio eleitoral que viria a ser talvez decisivo no pleito de 22. Elle, no entanto, se recusou a qualquer conchavo. E isso, por uma unica razão: a vantagem numerica que assim adviria ao candidato do seu partido não teria significação civica e democratica. E é por este motivo que o Partido se impõe: ELLE NAO CORTEJA SUFFRAGIOS, APPELLA PARA A CONSCIENCIA E PARA A INDEPENDENCIA DO ELEITORADO, E CUMPRE RIGOROSAMENTE O SEU MANDATO. Um voto comprado, pelo suborno ou pelo conchavo, é uma parcella de derrota, porque é um voto de vergonha.

O sr. Mattos Pimenta é um lutador desinteressado e generoso, um homem de acção energico, que no curto espaço de um anno poderá exercer uma fiscalização esmiuçada e constante, cujo beneficio não se fará esperar. A todas as questões que estuda elle se applica ardorosamente, com os recursos de uma intelligencia aguda e brilhante e uma força de pertinacia notavel.

Esse homem, que se dispõe a occupar um cargo que só lhe trará dissabores sem sequer ao menos a compensação de vantagens pessoaes — pois mesmo a metade do seu subsidio será empenhada no custeio de uma escola primaria — tem todas as qualidades de um batalhador vibrante, sem nenhum dos excessos que tantas vezes acompanham essas qualidades.

Se o nosso eleitorado não é cégo, se no Rio de Janeiro ainda ha quem se interesse pelos destinos desta bella cidade, o sr. Mattos Pimenta não póde deixar de obter uma brilhante victoria. Ninguem se arrependerá do voto que levar ás urnas em favor do nome limpo desse homem de consciencia e abnegação patriotica.

Triste fadario

Sem que houvesse um partido em Minas, contrario ao que sustenta a situação estadual, surgiu, da noite para o dia, a Concentração Conservadora, rotulo dado á actividade suspeita do senhor Carvalho Britto. Este era o agente do sr. Washington Luis, contra o sr. Antonio Carlos. Quanto custou a orgia eleitoral só mais tarde se virá a saber. Afinal, soando a hora do ajuste de contas, o presidente da Republica mandou reconhecer quatorze amigos do sr. Britto. Quatorze porque? O numero foi arbitrario. Não obedeceu a criterio algum, senão o de contemplar aquelles que se mostraram mais desabusados e audaciosos contra o palacio da Liberdade. Não se teve em vista a representação da minoria, pois não só a Concentração se considerára maioria, pleiteando chapa completa, como ainda districto houve em que o P. R. M. foi deixado em minoria, no reconhecimento. A escolha foi pessoal e pessoal o esbulho: Mello Franco, Nelson de Senna e Augusto de Lima não poderiam voltar á Camara. Estavam condemnados. Ora, tudo isso é do conhecimento publico. Está na consciencia de toda gente. Deve estar tambem na dos "concentristas" reconhecidos. Era o caso, pois, destes terem ao menos o pudor da situação em que se acham. Suas attitudes na Camara deveriam ser de sobriedade, de discreção. Entretanto, no dia immediato ao em que foram reconhecidos de favor, investiam furiosamente, contra o primeiro orador da hora do expediente — o sr. João Neves. E dahi por deante, todos os dias se esbofam por exhibir-se, pretendendo, pela força bruta, impôr aos que tratam do caso de Minas a declaração de que elles foram realmente eleitos. Tão obsecados se acham nesse triste fadario que não reparam que a propria maioria não lhes dá, nem aos da Parahyba, o menor prestigio ou apoio nesses incidentes, o que significa que, por injuncções partidarias, a maioria faz o reconhecimento politico mas, intimamente, condemna o esbulhador.

Gentileza com o dinheiro alheio

Deve realizar-se muito brevemente, nesta cidade, um congresso de professores primarios. Para o cercar do maior brilho a Directoria de Instrucção Publica não tem poupado esforços, mas o que tem é revelado um espirito de economia, raro em nossos tempos...

Ha pouco, em reunião realizada para esse fim, o dr. Nereu Sampaio, que tem dirigido a construcção de varios predios para a Prefeitura, teve a seguinte lembrança: organizar uma exposição de desenhos feitos por creanças das escolas primarias. Surgiu, incontinenti, uma duvida: quem compraria papel em que seriam registrados esses primores do genio infantil, pois nem todos poderiam compral-o, tanto mais que o dr. Nereu Sampaio, homem de gosto, exigia que fosse papel Raphael, usado pelo artistas? Mas, como no meio de gente de iniciativa não se encontram tropeços: houve uma pessoa para aconselhar de onde se deveria arrancar o cobre. Esse logar lembrado são as "caixas escolares". A inspectora sra. Celina Padilha foi a autora da feliz suggestão.

Succede que essas caixas já estão sobrecarregadas: é de seus cofres minguados que sáem as merendas das creanças, que, sem essa providencia, não tem o que comer nas escolas. Mas a idéa artistica do sr. Nereu Sampaio não poderia, sem grave damno, ser sacrificada. De maneira que as creanças, segundo o resolvido, terão o papel fornecido pelas respectivas professoras, por essas mesmas moças que, ganhando para comer, estão com os seus vencimentos em atrazo de dois mezes...

Generosa iniciativa a do sr. Nereu Sampaio!

Cooperativismo agricola

Já não se fala na tentativa, annunciada para breve, em S. Paulo, de uma cooperativa da lavoura, com o fim de melhorar, equilibrando-lhes os orçamentos, a situação economica dos productores. Parece que a falta de estimulos, quiçá a prevenção com que os valorizadores officiaes do producto receberam essa noticia, arrefeceu o enthusiasmo dos que lançaram as bases dessa opportuna construcção de ajuda mútua.

E a classe deve estar certa de que, ainda que viessem a dar resultado satisfatorio os artificios tendentes a estabilizar preços do café nos mercados externos, é de outra defesa que a lavoura está precisada. O que lhe cumpre fazer é mais alguma coisa do que contrair emprestimos — é ella, pelo menos, quem os paga — e vergar indefinidamente ao peso de taxas e contribuições de toda a ordem.

Uma crise economica, como a que chegou a reduzir a uma quasi penuria a classe que tem elementos para ser a mais rica do paiz, não póde ser debellada por meio de planos falliveis, como os que vêm sendo temerariamente executados, sob o pretexto de valorizar permanentemente uma mercadoria que, como todas, não escapa ás fluctuações das bolsas de commercio. O que a lavoura precisa fazer é uma construcção mais resistente e mais duradoura, organizando-se economicamente sobre bases solidas. A sua salvação está no cooperativismo. As cooperativas de producção pódem lutar com vantagem contra as especulações mercantis, apparelhadas para a desvalorização de um producto.

Os lavradores paulistas devem, portanto, insistir na organização da cooperativa que, segundo as informações correntes, era destinada a desenvolver o consumo do café no Oriente.

O sr. Atalliba fóra de cogitações?

Considera-se definitivamente afastada a probabilidade da presidencia de São Paulo ir parar ás mãos do sr. Atalliba Leonel. Não era outro o desejo do sr. Washington Luis. Desde que cogitou do melhor meio de patrocinar a candidatura do sr. Julio Prestes, como seu successor no Cattete, o sr. Washington tratou, simultaneamente, de se garantir no Estado, ensaiando a apresentação, na intimidade partidaria, de seu dilecto amigo, o commandante das brigadas *patrioticas* de 1924.

Anteriormente, ao collocar o sr. Julio Prestes nos Campos Elyseos, o actual occupante do Cattete tambem reforçou o seu effectivo da vanguarda, levando para o lado daquelle o sr. Heitor Penteado, egualmente da sua inteira confiança. Notando, agora, que a apresentação do sr. Atalliba foi mal recebida pela maioria dos proceres do P. R. P., o sr. Washington, por sua espontanea vontade, que é, afinal, o esboço de um plano partidario, não insistirá no nome do *deputado honorario*, como é conhecido, na propria bancada, o mesmo sr. Atalliba.

Não deve ter sido outro objectivo da quasi mysteriosa viagem do sr. Washington á sua terra adoptiva.

As injuncções partidarias

Passou pela Bahia, de viagem a Aracajú, o sr. Humberto Dantas, membro da familia reinante de Sergipe. Em outra situação, ninguem se lembraria de ouvil-o sobre os destinos daquella atormentada unidade federativa. Actualmente, o deputado sergipano, na sua qualidade de *leader* da bancada sergipana, é figurão mais ou menos consultado.

Dahi o motivo por que na capital bahiana houve quem procurasse arrancar declarações do parente do sr. Manoel Dantas sobre a successão governamental do seu feudo. O sr. Humberto Dantas não quiz falar. Assim fazem os politicos de importancia quando são interrogados sobre assumptos delicados. Todavia, o representante sergipano procurou remediar a inquietação do paiz quanto ao destino de sua anarchizada provincia. Fez tambem a sua phrase, dizendo que o problema da successão governamental de Sergipe seria resolvido de accordo com as injuncções politicas. Isso significa, apenas, na linguagem da época, que o futuro presidente daquelle pequeno Estado nortista será escolhido pelo Cattete.

O povo já conhece bem o que exprime, afinal, a phraseologia pretenciosa e ridicula dos politicos.

Homenagem á coherencia

Tendo o *leader* da maioria da Camara sustentado que o regimen constitucional não admitte requerimentos de informações, solicitadas ao executivo pelo legislativo, só lhe cabe uma directriz para não ser incoherente: a de propor a revogação da disposição do Regimento Interno da Camara, que permitte taes requerimentos e não só dessa, e de identica do Regimento do Senado, como a das varias leis — a começar da de responsabilidade do presidente da Republica — que consignam esse meio de relações entre os poderes, independentes, mas harmonicos, da mesma Republica.

Vá, pois, o *leader*, coherentemente, preparando os seus projectos de revogação do Codigo de Contabilidade Publica, da Lei Eleitoral, da lei que regula a tomada de contas do poder executivo pelo Congresso Nacional, além da, já alludida, que define os crimes de responsabilidade do chefe da Nação.

É bem exacto que taes leis, todas ellas, na pratica, são, diariamente, violadas. Seria, pois, gesto elegante, o de quem tomasse a si a responsabilidade da sua clara revogação.

Freguezes dos emprestimos

Durante o anno de 1929, o mercado de dinheiro de Londres esteve muito retraido. Os prestamistas da City não apresentavam boa cara aos que precisavam de ouro.

Segundo a linguagem das nossas publicações officiaes, o "emprestimo de 2.000.000 de libras para o Instituto do Café de S. Paulo não tomou a fórma de uma emissão publica, sendo, apenas, uma accommodação a curto prazo, feita pelos banqueiros do Estado".

Não fomos tambem, entre povos americanos, os que tiveram maior arte nos emprestimos contraidos nos Estados Unidos.

Os chilenos e cubanos superaram-nos. Em 1928, porém, o Brasil collocou-se no segundo logar entre os paizes deste continente que receberam maior quantidade de dollars emprestados.

As estatisticas esclarecem as situações dos freguezes dos emprestimos naquelle anno:

Paizes	*Dollars*
Chile	79.912.000
Brasil	78.245.000
Colombia	70.318.000
Argentina	50.393.000
Perú	20.500.000
Bolivia	19.380.000
Panamá	10.800.000
Cuba	10.000.000

A companhia não deixa de ser respeitavel; mas não parece que, pelo facto de tanta gente aproveitar-se do credito, devamos estar satisfeitos.

E' preciso explicar...

O numero de vehiculos augmenta todos os annos no Districto Federal, devendo, portanto, em proporção, crescer a renda da respectiva inspectoria na policia. Com a autoridade que não têm os proprios juizes, pois esses julgam pelos autos, os inspectores de vehiculos, quando proclamam a existencia de uma infracção, não ha como provar que elles se enganaram ou tiveram proposito de fazer mal a algum cavalheiro que lhe parecesse menos sympathico e merecedor portanto das iras da fiscalização.

Havendo, assim, senhores de baraço e cutelo dos innumeros conductores de vehiculos, natural parece que a renda afflua aos cofres da policia em proporção das infracções diariamente commettidas ou notificadas.

O inexplicavel, porém, é que não se apure devidamente essa receita, apezar de reclamada pelos representantes da nação, investidos de poder para examinar o destino dado a todo o dinheiro arrancado da bolsa do povo.

Coisas da policia

Após grande luta, a policia conseguiu prender, hontem, um gatuno que, entre outras coisas, trazia no bolso um revólver com uma caixa de 25 balas... O facto em si não tem nada de importante. Elle serve, entretanto, para mostrar a quantas vae andando a cidade com o policiamento que neste momento possuimos, e a despeito da campanha contra o uso de armas prohibidas.

A policia investe, agora, todo o dia, contra as pessoas que andam armadas. E' uma providencia, sem duvida, necessaria, mas que deveria ser precedida de uma outra, mais urgente, qual a melhoria do policiamento da cidade. Entretanto a situação chega a um tal ponto que os ladrões já lutam, na rua, com os policiaes e, numa época em que ninguem póde andar armado, os gatunos apparecem com revólver á cinta e caixa de balas no bolso...

CONTRA O TYPHO
BEBAM
FONTE CAXAMBÚ D. PEDRO
(9726)

No mundo politico

Impressões da Camara

Hontem foi o dia dos libertadores. Dois delles, srs. Araujo Cunha e Adalberto Corrêa, foram á tribuna, afim de verberar o procedimento do presidente da Republica em face dos successos da Parahyba. O intuito do primeiro foi mais de fazer consignar nos "Annaes" o telegramma do sr. João Pessoa, dirigido ao presidente da Republica, por occasião do esbulho da bancada parahybana, e que fôra sonegado ao conhecimento do plenario. Lendo-o e commentando-o o representante riograndense conseguiu o seu intento, sem correr o risco de ver o seu pedido recusado pela maioria, o que se daria fatalmente se se limitasse a requerer a sua consignação nos "Annaes". Foi um meio habil de contornar difficuldades, ao mesmo tempo que ainda lhe permittiu bordar commentarios em torno da situação politica do paiz.

◆

O discurso do sr. Adalberto Corrêa provocou revelações interessantes. Os apartes da maioria deixaram claro que o governo se oppoz á remessa de munições para a Parahyba, pedidas pelo sr. João Pessoa, com receio de que esse material bellico fosse empregado, não contra os cangaceiros, mas para fazer revolução contra o governo federal...

E, em meio ás revelações contidas na oração do representante libertador, resalta, pela sua significação, a affirmativa de que o sr. Washington Luis não fez ainda a intervenção federal na Parahyba com medo do Rio Grande do Sul.

Nas rodas da maioria, ligava-se grande importancia a essa declaração do sr. Adalberto Corrêa.

Observava ponderado elemento governista, numa roda:

— Isso traz agua no bico...

◆

Hontem, foram presentes ao plenario mais quatro requerimentos: tres de informações e um solicitando a responsabilidade da junta apuradora de Minas. Este ultimo será combatido pelo sr. Cyrillo Junior, logo que regresse de São Paulo. E já hoje deve occupar a tribuna o sr. Cardoso de Almeida, para responder ao formulado pelo sr. Araujo Cunha, e no qual se indagam as razões por que o governo federal recusou as munições e armamento pedidos pelo presidente João Pessoa.

Não será de estranhar que, caso os requerimentos de informações se avolumem, o *leader* da maioria venha a escalar, dentre os elementos da bancada paulista, os que aos mesmos devem responder. E' que é intuito do sr. Cardoso de Almeida não deixar nenhum requerimento sem resposta.

... e do Senado

Depois da tempestade... O Senado, que, sabbado, tivera uma sessão agitada, hontem funccionou com absoluta serenidade. Já não se viu por lá a physionomia apprehensiva do sr. Tavares Cavalcanti, e o sr. José Gaudencio, todo risonho, parecia perfeitamente á vontade... Sentados nas ultimas cadeiras, do lado direito do recinto, os srs. Carlos Cavalcanti, Munhoz da Rocha e Thomas Rodrigues commentavam o esbulho do senador eleito pela Parahyba, quando o sr. Gilberto Amado, cumprimentando-os, classificou-os de "trindade augusta da liberdade", o que levou o primeiro dos tres a soltar uma retumbante gargalhada...

— Não ha duvida, porém, accrescentou o sr. Abner Mourão, que estava em visita á casa, não ha duvida de que, pelo menos, sob o ponto de vista esthetico, o Senado ganhou com a entrada do Gaudencio. Vejam como elle está bem ali junto do João Lyra. Suave, doce, satisfeito, o Gaudencio deve se sentir contente e bastante honrado. Deixem lá, são nove annos de mandato...

E o sr. Thomaz Rodrigues:

— ... que já estavam incorporados ao patrimonio do Tavares Cavalcanti.

◆

O sr. Flores da Cunha segue hoje de madrugada para o sul, onde vae vender os seus garrotes, segundo disse, para poder viver com o necessario conforto. O senador gaúcho promette voltar brevemente, para continuar no seu posto de opposicionista. A sua viagem estava marcada para segunda-feira da semana passada, mas um telegramma do sr. Oswaldo Aranha fel-o ficar aqui, para lavrar o protesto, em nome do seu Estado, contra a degolla do sr. Tavares Cavalcanti. Executada essa missão, o sr. Flores da Cunha já hoje se vae, de avião.

◆

E' possivel que o presidente do Senado marque para amanhã a eleição da commissão que representará o Senado na Conferencia Internacional Parlamentar de Commercio, a reunir-se em Madrid no proximo mez de outubro.

Em Londres, reunir-se-á, tambem, em julho, a União Interparlamentar, para a qual tanto o Senado quanto a Camara receberam convite.

Tem havido uma certa confusão nas noticias a respeito dessas duas instituições. Ellas são, entretanto, inteiramente differentes, muito embora a finalidade que ambas objectivam tenham uma certa connexão. O Brasil, porém, nunca se fez representar na segunda, ao passo que, na primeira, comparecerá, este anno, pela sexta vez, salvo engano, com uma delegação de onze membros e mais dois secretarios.

O sr. Washington, proprietario...

São Paulo, 9 (DTM). — A vinda do sr. Washington Luis, no sabbado, a esta capital, causou impressão nos circulos politicos locaes, que lhe emprestavam varios propositos, entre os quaes o de que s. ex. teria procurado um pretexto para encontrar-se com alguns proceres do P. R. P. e com o sr. Heitor Penteado, presidente em exercicio, afim de trocar impressões sobre o problema da successão governamental paulista.

Depois do regresso, ao Rio de Janeiro, do chefe da nação, parecem terem-se desfeito essas versões, affirmando-se que o sr. Washington Luis veiu a São Paulo apenas para resolver sobre um predio que deseja adquirir para sua moradia, logo após 15 de novembro proximo.

Accrescenta-se que o actual chefe da nação fixará residencia em São Paulo, sendo reinvestido, talvez em janeiro vindouro, na presidencia do P. R. P.

O sr. Estacio Coimbra no Cattete

Foi recebido hontem, no palacio do Cattete, pelo presidente da Republica, com quem conferenciou, o sr. Estacio Coimbra, governador de Pernambuco.

Partido Democratico do Districto Federal

Communicam-nos da secretaria:

"*Congresso Geral Extraordinario* — Realizar-se-á amanhã, dia 11, ás 8 horas da noite, a reunião do Congresso Geral Extraordinario, com a seguinte ordem do dia:

a) estudo e approvação do regimento interno do Congresso Geral;

b) estudo e approvação das emendas á lei organica.

Directorio Regional do Engenho Velho — Reunir-se-á hoje, ás 8 ½ horas da noite, na séde central, este Directorio.

Secção Universitaria — Pede-se o comparecimento hoje, ás 5 ½ horas da tarde, afim de tratarem de importante assumpto, dos srs. Mello Motta, Vieira Novelli, Costa Leite, Salomão Fiquene, Sacavem de Brito, Renato Braga, Renato Camara, Ribeiro Rocha, Feijó Sampaio, Rocha Amaral, Alexandre Paula, Ariovaldo Araujo, Oliveira e Silva e demais universitarios.

Representantes de classes — Nas eleições procedidas sabbado foi eleito para a classe de engenheiros e architectos o dr. Hilton Jesus Gadret.

Directorio Regional da Tijuca — Reune-se hoje, dia 10, ás 6 horas da tarde, na séde central do Partido, este Directorio, afim de tomar importantes deliberações.

Fiscaes e monitores da Tijuca — Pedimos, por esta communicação, a todos os filiados que serviram de fiscaes e monitores na ultima eleição da parochia da Tijuca, o comparecimento á séde central do Partido, hoje, dia 10, para, conjuntamente com a directoria, assentar as bases de acção no proximo pleito.

Comicios de propaganda — Em propaganda da candidatura Mattos Pimenta, será realizado hoje mais um comicio popular na estação Barão de Mauá (Leopoldina). Os oradores democraticos são convidados a comparecer na séde do Partido, ás 4 horas da tarde em ponto.

Amanhã, quarta-feira, haverá outro comicio na porta das officinas do Engenho de Dentro, da E. F. C. do Brasil, ás 11 horas da manhã."

Politicos no Cattete

Estiveram hontem com o presidente da Republica, no palacio do Cattete, os senadores Antonio Azeredo e Arnolfo Azevedo, e o deputado Cardoso de Almeida.

O banquete ao sr. José Maria Bello

Será sabbado proximo o banquete que, no Gloria, amigos do senador José Maria Bello lhe offerecem, por motivo de sua eleição para o governo de Pernambuco.

O deputado Lusardo

Passageiro do *Itanagé* e acompanhado de sua familia, o deputado Lusardo segue amanhã para Porto Alegre.

Dr. Luiz Sodré — Especialidade doenças dos intestinos. Cura das hemorrhoides sem operação e sem dôr. Ourives, 5, sob. (3324)
(2373)

O MINISTRO DA HESPANHA ENFERMO

S. Ex. experimentou sensiveis melhoras

O sr. Alfredo Mariategui, ministro plenipotenciario da Hespanha junto ao nosso governo, acha-se enfermo ha varios dias, na séde da Legação. Hontem, porém, o seu estado melhorou sensivelmente, segundo informações que tivemos da propria Legação.

DR. CIVIS GALVÃO — Doenças dos intestinos, cura de hemorroides sem dôr. Das 3 ás 6 hs. Rua Assembléa, 106. Sob.
(D 2935)

UMA GRANDE INSTITUIÇÃO, QUE COMMEMORA SEU ANNIVERSARIO

Trinta annos de existencia completa hoje a Polyclinica de Botafogo. O que isso representa de beneficios, só as milhares de pessoas alli soccorridas em tão longo periodo poderão attestar. Instituição particular, vivendo da dedicação de seu director, o dr. Luis Barbosa, e dos medicos que o vêm auxiliando desde a fundação, a Palyclinica constitue sem duvida uma das melhores instituições medicas e philantropicas desta cidade. São alli tratadas milhares de pessoas, que procedem de varios bairros do Districto Federal, e até de cidades vizinhas, como Nictheroy. A despeito dessa cooperação da Polyclinica, na saude da cidade, nullos têm sido os recursos que lhe dão os poderes publicos. A ausencia de subsidios officiaes não desanimou, porém, a administração daquella casa, que se tem esgotado em esforços para dotal-a dos requisitos indispensaveis em um hospital de assistencia, conseguindo assim a construcção de uma séde propria, com serviços bem apparelhados, onde o soccorro á pobreza é feito de modo o mais efficaz, contando para tanto com o auxilio de grandes e devotados medicos. A photographia que publicamos é a do pessoal que serve actualmente aquella instituição.

A Policlinica de Botafogo commemora hoje, 10 do corrente o seu 30º anniversario. Nos dois ultimos annos os seus serviços têm sido realizados na nova séde onde as diversas especialidades clinicas estão convenientemente installadas. Além de um serviço completo de ambulatorio, mantém a Policlinica enfermarias onde são internados doentes de cirurgia e creanças das varias edades para tratamento medico-cirurgico.

São chefes dos seus multiplos consultorios e enfermarias os drs. Bento R. de Castro, Raul David de Sanson, Luiz Barbosa, Silva Mello, Manoel do Valle, Ferreira da Rosa, J. Baptista Canto, Motta Maia, Julio Vieira, Faustino Esposel, Alvares Pinto, Raul Pontual, Carneiro de Mendonça, Claudio de Andrade, Carlos F. de Abreu, Nelson Leitão, Leão Velloso, Nilson de Rezende, Aloysio Costa, José Kós e Aluizio Nogueira.

O numero de consultas dadas no ultimo biennio attingiu á cifra de 112.650, tendo sido matriculados nos diversos serviços, 18.394 doentes. As operações de alta cirurgia elevaram-se a 1.133, as de pequena cirurgia a 4.573 e os curativos a 68.545.

Tambem o total de doentes hospitalizados foi de 919 (313 homens, 458 mulheres e 148 creanças). Dos internados 85 foram remettidos pela Assistencia Hospitalar, na sua quasi totalidade, residentes nos suburbios e em zonas afastadas do bairro de Botafogo.

Não obteve as suas verbas exiguas e ter sido a instituição creada apenas para o soccorro medico-cirurgico regional, não tem a sua directoria deixado de cuidar desses infelizes que lhe são enviados pela administração daquella Assistencia.

Finalmente, nesta rapida noticia sobre tão prestigiado centro de philantropia medica, não podemos deixar de relembrar que nella funccionam dois cursos de especialidades, ensinadas na nossa Faculdade de Medicina, o de creanças e o de oto-rhino-laryngologia, respectivamente dirigidos pelos professores Luiz Barbosa e Raul David de Sanson.

Tambem na sua séde foi installado um Centro Medico, para estudo pratico de questões clinicas, com publicação de sua iniciativa e em cujas sessões têm sido apreciados e analysados casos muito interessantes de medicina e cirurgia.

Violentos temporaes causaram grandes prejuizos em Sergipe

Aracajú, 9 (Havas-Radio) — Sabbado e domingo ultimos cairam em todo o Estado chuvas torrenciaes. A cidade de Laranjeiras ficou completamente inundada registrando-se serios prejuizos materiaes. Nas proximidades da cidade foram destruidos pelas aguas cerca de seis kilometros da linha ferrea. Nesta capital os effeitos do temporal fizeram-se sentir tambem com violencia havendo innumeros desabamentos e outros accidentes. Ha muitos annos que não se registrava neste Estado tão forte aguaceiro.

No Gremio Floriano Peixoto

Uma homenagem á memoria de Andrade Bastos

Realiza-se hoje, ás 8 horas da noite, na séde do Gremio Floriano Peixoto, á rua General Camara, 256, uma sessão civica, em homenagem á memoria do republicano historico Paulino José de Andrade Bastos, egualmente lutador em pról da abolição dos escravos.

Reconhecendo os seus serviços á causa publica e grata ao muito que fez em favor do gremio, de que foi socio grande benemerito, aquella agremiação fará inaugurar o seu retrato, para figurar no salão de honra, sendo por essa occasião pronunciados discursos rememoradores dos feitos de Andrade Bastos.

Clinica de doenças do apparelho digestivo e do systema nervoso — Raios X — Electricidade medica
Dr. Renato Souza Lopes
Especialista e professor da Faculdade de Medicina. Rua São José 39, de 3 ás 6 — Telephone C. 5282
(13748)

PELA INSTRUCÇÃO PRIMARIA

A instituição do copo de leite na Escola Pernambuco, de Aldeia Campista

Na Escola Pernambuco, Aldeia Campista, realizou-se, com uma sessão especial no Circulo dos Paes e Professoras daquelle estabelecimento de ensino primario municipal, a instituição do Copo de Leite, do Pelotão de Saude e da Escova de Dentes.

A solennidade, que teve grande assistencia, começou pelo Hymno Nacional, cantado pelos alumnos. A seguir, foi lida a acta da sessão anterior, pela secretaria, d. Odette Caffarena Pinto. Terminada a leitura, a professora Maria palestra mostrando as vantagens do Copo de Leite, seguindo-se com a palavra o dr. Manoel Pinto, que tambem discorreu sobre o mesmo assumpto.

Foram inaugurados, então, o Pelotão de Saude e a Escova de Dentes, falando o dr. Frederico Eyer, sobre a conservação dos dentes e mostrando ás creanças a maneira de usar a escova e qual a hora em que deve ser feita a hygiene dos dentes.

Depois, foi cantado o Hymno a Pernambuco, concluindo-se a sessão por um discurso de agradecimento aos presentes, proferido pelo presidente do Circulo dos Paes, dr. João Maria de Miranda Manso.

Caminho aereo do Pão de Assucar

A partir de hoje, ficará restabelecido o trafego no Caminho Aereo entre a Urca e o Pão de Assucar, tendo sido mudados os cabos naquelle percurso.

HYDROCELE
tratamento sem operação pelo DR. LEONIDIO RIBEIRO — Rua Quitanda, 17, 5º andar, de 3 ás 4 (13818)

HOJE
LOTERIA DE
São Paulo
100 contos
Jogam 17 mil Bilhetes
75 % em Premios
(8558)

PARA AS CREANÇAS CRESCEREM SADIAS E FORTES

São innumeros os males que atacam as crianças matando-as. Os males do apparelho digestivo estão em primeiro logar. Mas o apparelho digestivo das crianças soffre, geralmente, pela grande quantidade de vermes que nelle se encontram.

E' dever imperioso dos paes procurarem expulsar taes parasitas perigosos dos intestinos de seus filhos.

O meio é facil — O Licor de Cacau vermifugo de Xavier é um lombrigueiro receitado pelos melhores medicos porque não tem dieta, é gostoso, dispensa purgante, não irrita os intestinos dos quaes elimina todos os vermes.

As crianças que tomam o vermifugo Xavier, crescem sadias e fortes, digerem bem e dormem bem. (6457)

SONHO DE OURO
HOJE —:— HOJE
200 — 100 — 50 e 40 CONTOS — 93$200.
Galeria Cruzeiro, 1
(9868)

O Conselho do Dr. Russell aos Homens

Receita Tratamento Facil e Seguro para Falta de Vigor

Muitos cavalheiros que soffrem da falta de vitalidade encontram hoje um allivio certo e rapido pela receita do Dr. F. M. Russell, afamado medico americano. O Dr. Russell receita o Acido Phosphato Horsford para restituir o vigor da saude do homem.

"Bons resultados em paralysia parcial, e impotencia."

Dr. F. M. Russell.

O Acido Phosphato Horsford é producto dum dos maiores chimicos do mundo. Fornece os phosphatos reconstituintes ás cellulas e os tecidos abatidos. Facil e bom de tomar. Da um refresco delicioso. Receitado por medicos em toda parte. E 51-2

Abraços perigosos...

Quando se viu livre delles, o Costa deu por falta do dinheiro

Sob o titulo acima publicamos a noticia de que o carregador numero 1.738, José Ferreira de Andrade ao abraçar o "garçon" Augusto Costa, surripiou-lhe reis 35$000.

Hontem esteve em nossa redacção o sr. José Ferreira de Andrade, empregado da firma Duarte Senra & Comp., estabelecida á rua do Rosario n. 73, que nos veiu declarar não se tratar de sua pessoa e sim de pessoa de egual nome.

João Reynaldo de Faria

Ha 65 annos, chegou, ao Rio de Janeiro, João Reynaldo de Faria. Vinha de Portugal, ainda menino, como naquella época, apezar dos riscos e inconvenientes de viagens perigosissimas vinham centenas de compatriotas seus. Agitava-lhes os corações o desejo de conhecerem a terra maravilhosa, cujas bellezas, eram descriptas, nos longos serões das cidades e aldeias, a auditorios de gentes simples que melhor ouviam com os olhos arregalados do que com os proprios ouvidos.

Soprava-lhes a chamma do estimulo a miragem da vida em paiz novo e rico onde o trabalhador encontra a recompensa do esforço e o cidadão, em plena liberdade de acção, póde ser um valor legitimo, uma expressão social.

Foi essa immigração de creaturas fortes e corajosas, que preparou a phase aurea do commercio nacional, até bem pouco, ainda, em mão de portuguezes de nascimento, mas brasileiros de corpo e alma. Foram os representantes desse commercio os que comprehenderam, cedo, as vantagens da emancipação industrial do paiz e, em todos os ramos da actividade productora cujo significado mais alto é o desenvolvimento fabril, elles compareceram, isolados ou grupados, financiando ou dirigindo emprezas com a expansão favorecida, parallelamente, pelo elasterio das suas associações bancarias.

O espirito de classe vinculou-os estreitamente, vinculando os multiplos interesses que deviam resguardar e defender. As sociedades technicas e profissionaes a Associação Commercial, entre outras, attrahiram-nos contando de antemão, com o seu apoio e esclarecida collaboração.

A caridade, a sciencia e as artes foram prodigamente beneficiadas, pelo inexgotavel carinho delles. Ordens terceiras, hospitaes bibliothecas, pinacothecas, igrejas, jámais dispensaram o auxilio espontaneo dessa phalange de batalhadores que aqui viveram prosperaram e, muitos delles, já morreram.

Com os brasileiros, cobriram de galas heroes e vultos eminentes do Brasil e festejaram, com pompa, as grandes datas da terra de Santa Cruz; com os brasileiros choraram as tristezas dos dias amargos e nunca, em vão, foi solicitada a quota delles, para allivio das calamidades publicas.

João Reynaldo de Faria é um dos remanescentes da gloriosa legião. Trabalha, actua, dirige aconselha, delibera, entre nós ha mais de meio seculo. Serão poucos os nativos que tenham fé de officio com tão largo periodo de serviços. E que serviços!

A' frente de uma das principaes firmas que operam no mercado de armarinho, de uma fabrica de tecidos de primeira ordem, sobra-lhe tempo para ser a figura central da Associação Commercial (por mais de tres lustros foi o seu thesoureiro) onde lhe acatam a palavra como a traducção do mais intelligente e do mais sensato alvitre, onde a sua intervenção é recebida com respeito e satisfação por se inspirar no bem da collectividade e na verdadeira situação dos negocios.

Administrando gremios philanthropicos, sociedades de soccorros mutuos e assistencia a enfermos e desvalidos, irmandades, instituição de caridade — é sempre a personalidade dedicada, austera e nobre que os companheiros de luta homenageiam e a sociedade venera.

O homem particular é o reflexo do homem publico. O traço do caracter parece-ter-lhe sido impresso pela influencia poderosa e occulta da predestinação. Com 13 annos de idade, saltou no Rio de Janeiro, 9 de junho de 1865 — anno em que o Brasil começou a escrever a epopéa do Paraguay — desembarcando de um veleiro chamado Firmeza...

Rio, 9 de junho 1930 — M. Mendes Campos.

O ministro da Marinha visitou a ilha das Cobras

Acompanhado de um dos seus ajudantes de ordens, o almirante Pinto da Luz, esteve, hontem, em visita ás construcções navaes da Ilha das Cobras, especialmente no dique "Arthur Bernardes", assistindo á entrada do encouraçado "São Paulo".

NOS THEATROS

NOTAS & NOTICIAS

ZAIRA CAVALCANTE FAZ HOJE A SUA FESTA DE DESPEDIDA, NO RECREIO — Realiza-se esta noite, no Theatro Recreio, a recita de Zaira Cavalcante e Lydia Campos, com as ultimas representações da revista "Pau Brasil", de Marques Porto e Luis Peixoto. E com essa festa despede-se daquelle theatro Zaira Cavalcante, figura singular no seu genero. Conversando com a creadora de "Dá nella", no seu camarim, pedimos-lhe que nos désse as razões por que deixava o theatro que tanto servira para recommendar o seu nome e Zaira, fumando, tranquillamente, a sua "cigarrette", disse-nos:

— Saio para descançar. As artistas do meu genero não devem permanecer durante muito tempo num mesmo theatro, para que o publico que a principio as applaude, não acabe por se entediar, fatigando-se de vel-as. Sei que me vae dizer que estou recebendo agora as mesmas demonstrações de agrado que tanto me animaram nos primeiros dias; mas nessas questões, meu amigo, eu acato muito o "veredictum" do meu fôro intimo.

— Mas, póde-se interpôr recurso de sentença, embora não haja para o caso instancia superior...

Zaira Cavalcante

— Não, meu amigo. No theatro de revistas o publico quer vêr sempre caras novas e porque contrarial-o se é tão generoso sempre!

— Mas, além disso, não teria sobrevindo alguma contrariedade, a falta de satisfação de algum capricho? As actrizes não perdem as suas qualidades de mulheres...

— Não. Eu na minha profissão não tenho caprichos, não faço imposições. Acreditando que me distribuem os papeis que estou na altura de desempenhar, acceito-os todos e na interpretação acato as suggestões dos que me pódem aconselhar. Não sou egoista, não reclamo e acho que o theatro é uma senda larga onde ha logar para todos.

— Isso é sincero, Zaira?

— Absolutamente sincero. Autorizo-o a tomar as informações que quizer. Pergunte ao meu emprezario se lhe fiz alguma exigencia descabida, se me queixei da insufficiencia de reclames se, por qualquer meio, quiz impôr o meu nome em detrimento de outros.

— Então, vae repousar?

— Vou. Tenho o systema nervoso abalado pela "surmenage" e preciso parar.

— E volta?

— Como não? Acredita que seria ingrata ao ponto de esquecer as successivas demonstrações de carinho e animação que recebi? Voltarei e, como agora, fiel ao meu programma de fazer o que posso e não ter inveja de ninguem.

O programma da festa de Zaira Cavalcante e Lydia Campos é cheio de attracções e a elle já nos temos referido por mais de uma vez.

A festa terá o comparecimento de s. ex. o embaixador argentino, dr. Mora y Araujo.

Nessa noite, será a despedida da querida revista "Pau Brasil", da festejada parceria Marques Porto e Luiz Peixoto, sendo apresentada nas duas sessões um esplendido acto de cabaret assim organizado: 1ª sessão — Valery e Nemanoff, em bailados; Edith Falcão, numa canção; Estevão Palos, em um sapateador; Tina de Jarque, um fox; Zaira Cavalcante, sambas e Lydia Campos, tangos; na segunda sessão, tomarão parte os mesmos artistas e haverá outros attractivos como sejam: um sketch preparado por Lydia Campos e no qual Rubem Lorena e Emilio Delgado, Gina Bianchi, Oscar Cardona e Yolanda Ribeiro, tomam parte.

Lydia acompanhará ao piano Zaira em um samba. O "clou" da festa é um desafio de samba e tango entre as festejadas Lydia e Zaira, acompanhadas pelas orchestras typicas argentina e brasileira do Assyrio e de J. Thomaz que está na Companhia Roullien.

—:—

MLLE. SPINELLY, EM "LEILA", COMEDIA DE NOZIERES — Entre as peças de repertorio de mlle. Spinelly, a artista tão parisiense que nos visitará no proximo mez de julho, figura a comedia "Leila", por ella creada em novembro de 1928, no Theatro Michel, de Paris.

Sobre a sua actuação na peça de Nozieres, assim se manifesta um dos mais acatados criticos parisienses, escrevendo em "La Rampe":

"A analyse que fazemos aqui da comedia de Nozieres, dá apenas uma vaga idéa do caracter de Leila e da aspereza do dialogo; ella indica o thema e apenas mostra o talento incomparavel de mlle. Spinelly que foi em toda a comedia, absolutamente unica. Nenhuma outra artista poderia dar a esse papel tão grande voluptuosidade e um orientalismo tão cruel nem a mesma fantasia sem limite. Sua interpretação é a de uma artista de classe superior".

—:—

ESPECTACULO DE DESPEDIDA DE MAIERONI, O ASSOMBROSO MAGO BRANCO — Dá hoje seu ultimo espectaculo no Theatro Phenix o grande illusionista Comm. Maieroni, que acaba de maravilhar o publico carioca com as suas extraordinarias experiencias e seus inexplicaveis trabalhos. Maieroni e sua troupe de alta magia, estream sexta-feira, em Nictheroy, no Theatro Municipal. Para hoje, dia do seu adeus ao publico carioca, organizou programma surprehendente em que figuram os numeros que maior successo têm obtido em todo o mundo, culminando no sensacional desapparecimento de um cavallo, no palco, sob a mais intensa luz e aos olhos de todos os espectadores. Conta-se que em uma cidade da Europa, um espectador, ao terminar esse notavel trabalho, jurou nunca mais voltar ao theatro em que actuasse Maieroni, com o receio, muito justificado, de que o famoso prestidigitador certa noite escamoteasse o theatro e o publico. O espectaculo terá inicio ás 9 horas.

—:—

ALDA GARRIDO ESTREA DEPOIS DE AMANHÃ, NO PHENIX, A' FRENTE DE UMA COMPANHIA DE COMEDIAS MUSICADAS — Verifica-se depois de amanhã, no Phenix, a estréa da applaudida actriz Alda Garrido, á frente de uma companhia de comedias musicadas, sob a direcção artistica do actor Chaves Florence.

A peça com que estréa o homogeneo elenco, é da autoria de Gastão Tojeiro e intitula-se — "A moça que vende discos", cujo papel de protagonista será desempenhado pela interessante "soubrette", que delle diz maravilhas.

— Tojeiro, disse-nos Alda, escreveu para eu representar, isto é, fez uma peça cheia de movimentos, comica, com situações imprevistas e dialogos rapidos. E' o theatro que me agrada. E, ao passo que, commigo, a caricata Julia Vidal e os comicos João Martins, Alfredo Silva, Henrique Chaves, etc., defendem a parte humoristica; Amelia de Oliveira, na sua linda e impeccavel elegancia, defenderá, ao lado do galã Jorge Diniz, a parte nobre da comedia, sob o rhythmo de suave emotividade.

Junte-se a tudo isso, concluiu a interessante actriz, a collaboração dos demais actores, entre os quaes se destacam Rita Ribeiro e Pepa Ruiz, e terá o publico um juizo seguro a fazer sobre a companhia que acabo de organizar.

Os scenarios da peça de Gastão Tojeiro foram pintados por Colomb, que muito se esforçou por corresponder á espectativa do autor.

—:—

O FESTIVAL DE MARIA LINA — Ficou transferido para o proximo sabbado, 14 do corrente, o sarau musical que vinha sendo annunciado para hoje, no salão da Associação dos Empregados no Commercio. Maria Lina, coadjuvada pelo tenor Machado del Negri, esforça-se na organização de um programma especial para essa noite. Um dos elementos de grande valor que já póde ser annunciado é o baritono Nascimento Filho, artista de raça, que dispensa elogios. Outros elementos de renome serão opportunamente annunciados.

A segunda parte do programma não será por certo menos interessante. Della farão parte, entre outros, a actriz Candida Leal, que mais uma vez o publico terá ensejo de applaudir em seu repertorio de fados, acompanhada pelo grupo de excellentes guitarristas.

—:—

O POÇO DO BISPO, NO REPUBLICA — Em recita de assignatura dar-nos-á hoje a Companhia Satanella - Amarante, no theatro Republica a interessante peça portugueza de Ernesto Rodrigues, João Bastos e Felix Bermudes, "O poço do bispo". Amarante, Satanella e João Silva mantêm os papeis que crearam em Lisboa, os de Padrinho, Rosinha e padre Paula, e Antonio Silva desempenhará o de Tinoco, que foi ali creado por Nascimento Fernandes. Os restantes estão assim distribuidos: Sancha — Maria Pinto; Marcellina — Josefina Silva; Clara — Maria Alvares; Lucinda — Eugenia Coutinho; Brisida — Maria Emilia; Celeste — Bertha Araujo; Ruy — Salvador Costa; Dr. Loiro — Julio Soares; Barbosa — Alfredo Pereira e Camponos — José Alves Junior.

O fallecimento do coronel Lebon Regis

O commandante do Corpo de Bombeiros e a sua vida militar

Após curto periodo de grave enfermidade, falleceu, ante-hontem, ás 11,30 horas da noite, na residencia de sua familia, o coronel Gustavo Lebon Regis, commandante do Corpo de Bombeiros.

Ha cerca de 15 dias, o coronel Lebon Regis afastára-se da actividade do seu cargo na corporação da praça da Republica, afim de cuidar de sua saude. Domingo ultimo, entretanto, foi accommettido de uma syncope cardiaca, que lhe causou a morte.

O desapparecimento do velho militar, foi sinceramente lamentado não só no Exercito, mas tambem no Corpo de Bombeiros, onde, apezar da sua curta permanencia, já gosava de grande estima. Assim que assumiu o commando dos combatentes do fogo, o coronel Lebon Regis, comprehendendo as necessidades da corporação, tratou de melhorar o seu material, adquirindo, entre outros apparelhos, o gerador "Fomon", para extincção de incendio de inflammaveis, e a escada automatica "Mentz", cujo comprimento é de 40 metros.

Falleceu na edade de 56 annos e deixa viuva, d. Julia Nascimento Lebon Regis e dois filhos, o 1º tenente do Exercito Julio Regis e a sra. d. Luiza Pereira Gomes, casada com o dr. Mario Braz Pereira Gomes.

O COMMANDANTE INTERINO DO CORPO DE BOMBEIROS

Com a morte do coronel Lebon Regis, que havia obtido dispensa do cargo, durante 15 dias, para tratamento de sua saude, assumirá a direcção do Corpo de Bombeiros, no impedimento do respectivo fiscal, o director do Material, tenente-coronel graduado da mesma corporação, Manoel Gonçalves.

OS REPRESENTANTES DE SANTA CATHARINA COMPARECEM AO ENTERRAMENTO

A bancada catharinense no Senado e na Camara Federal compareceu incorporada ao enterramento do coronel Lebon Regis. Riquissima corôa figurava no prestito, offerecida pela representação de Santa Catharina no Congresso Federal.

O PRESIDENTE DA REPUBLICA FEZ-SE REPRESENTAR NO ENTERRAMENTO DO COMMANDANTE DOS BOMBEIROS

No enterramento do coronel Lebon Regis, o presidente da Republica fez-se representar pelo seu ajudante de ordens, capitão-tenente Braz da Fonseca Velloso.

HOJE 40:000$000
Inteiro, 3$200
Loteria do E. do Rio
(9862)

A SESSÃO DO SENADO

FOI SORTEADA A NOVA COMMISSÃO DE PODERES

A sessão do Senado, hontem, foi calma. Presidiu o sr. Azeredo.

No expediente, falou o sr. Frontin, pedindo a nomeação de uma commissão para transmittir ao Nuncio Apostolico os votos de contentamento que aquella casa de Congresso enviava ao Papa, pela nomeação do novo cardeal brasileiro. Essa commissão deveria ser presidida pelo sr. Azeredo.

Approvado o requerimento, o presidente nomeou os srs. Vilaboim, Frontin e Gilberto Amado para formarem a referida commissão, tendo o sr. Mendes Tavares solicitado tambem que ella visitasse d. Sebastião Leme, apresentando-lhe os cumprimentos do Senado.

A seguir, foi sorteada a nova commissão de Poderes, que ficou composta dos srs. João Mangabeira, Lopes Gonçalves, Lauro Sodré, Lacerda Franco, Miguel de Carvalho, Ramos Calado, Gonçalves Ferreira, Costa Rego e Mendes Tavares.

E nada mais houve.

Esteve reunida a commissão de Constituição e Justiça, que approvou pareceres favoraveis ás seguintes materias: projecto que autoriza a abertura de um credito até á importancia de 500 contos, ouro, para as despesas das nossas representações nas festas do 1º centenario da Bolivia e do Uruguay; projecto que concede á Escola Profissional de Fiação e Tecelagem da Associação de Profissionaes Textis, a subvenção annual de 10 contos; projecto que crêa, na Secretaria do Ministerio da Justiça, 5 logares de 3º official; 2 de 2º official e 2 de 1º official.

Brevemente
A' venda
Cigarros Windsor
magnificos
LOPES SA' & C.
(8748)

A VIDA E A MORTE DE DOIS POSTOS TELEPHONICOS

ESTAÇÃO QUE DESAPPARECE E ESTAÇÃO QUE NASCE

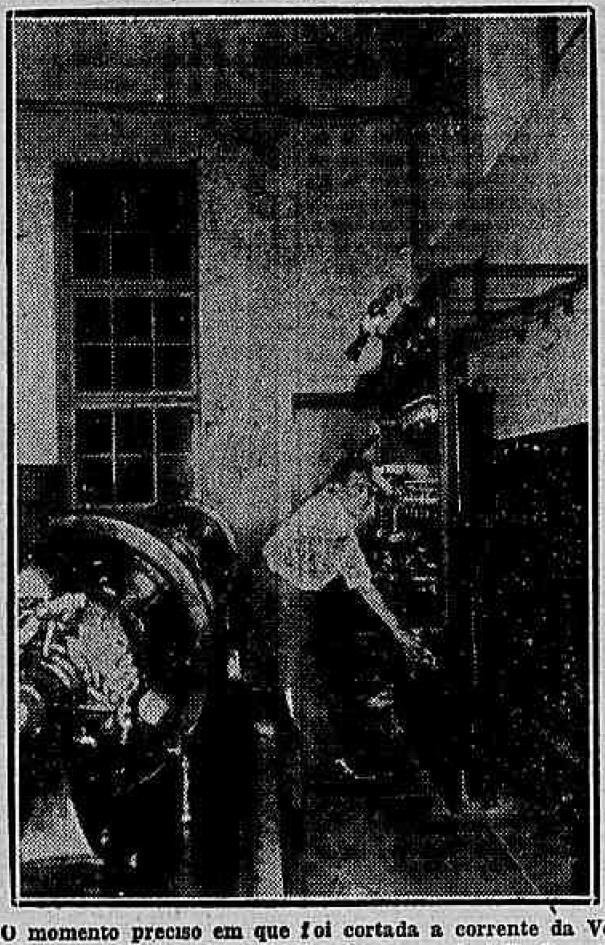

O momento preciso em que foi cortada a corrente da Velha Estação, para dar ligação ás novas installações da Estação Automatica nº 7

Não ha nada eterno, a não ser o Creador. E a morte é a coisa mais certa que conhecemos.

Sabbado ultimo, tivemos occasião de observar uma cerimonia tocante, ao ser inaugurada a Estação 7, de serviço automatico, para os bairros do Leme, Copacabana, Leblon e Ipanema.

Convidados e gentilmente conduzidos pelo dr. Annibal Bomfim, chefe do Departamento de Publicidade da Companhia, assistimos a entrega da séde do Atlantico, em Copacabana, aos socios depois das obras de remodelação por que passou o elegante predio da Avenida Atlantica.

Alli, acolhidos pela proverbial distincção do seu presidente, commandante Pimentel, apreciamos o acto de musica e recital, em que tomaram parte, entre outros, o dr. Paulo Magalhães e Carmen Miranda, caracterizando o objectivo da improvisada festa, que foi em regosijo á inauguração da Estação 7.

Eram onze horas da noite quando o dr. Annibal Bomfim, acompanhando os seus convidados, se transportou para o elegante edificio, da Estação, que ha dois dias se acha em franca actividade. Visitamos as novas installações e observamos quão maravilhosos são os seus apparelhos, que alli attendem, como se fossem perfeitas intelligencias humanas, os chamados dos automaticos. Cada peça resalta aos nossos olhos, como obra impeccavel, fabricada com a delicadeza e perfeição de authentico relogio, tal a sua construcção.

Antes de meia noite tivemos a curiosidade de visitar, pela ultima vez, a velha Estação, que se acha nas proximidades, como quem lhe vae levar o ultimo adeus, certos de que os seus minutos de vida estavam contados.

E assim era. A velha estação respirava já com difficuldade, rareando as pulsações de um coração que fôra vigoroso e hoje gasto pelas emoções. Eram os seus ultimos momentos. Todos a miravam com certo dó, como se observa um ente que a balões de oxygenio se vae extinguindo para a vida.

E todos os symptomas da morte teve o velho posto telephonico. Dez minutos antes da meia noite, já as forças lhe faltam, e é aquella fila de vinte e tantas telephonistas, todas de branco, que annuncia aos assignantes, que lhes pedem ligação, o seu desapparecimento, com as seguintes palavras:

— "Não podemos estabelecer mais ligações porque, daqui a 10 minutos, a nova Estação Automatica n. 7 vae ser inaugurada. Queira discar para lá, a esta hora".

E á meia noite, miss Armada, e mais miss Costa, como todas as telephonistas e sua chefa, esperavam ansiosas e tristonhas, o côrte da corrente electrica, que seria como a paralysia completa e mortal do orgão vital de um corpo.

Meia noite. As pequeninas luzes já não accendem. Desapparecera a velha estação.

Uma das telephonistas com ar grave pousou ao lado o seu apparelho, tirou de em volta do pescoço a fita branca com o seu numero e com gesto compungido fez o signal da cruz, balbuciando quasi:

— Descança em paz!

Nesse mesmo instante a nova Estação regorgitava de vida, de luz, de gente e de ligações que já eram discadas. E, para a vida que se extinguira, ha poucos metros de distancia, nascia outra mais pujante, mais perfeita, mais moderna, mais custosa.

Era o registro de nascimento da Estação 7.

E assim foi a meia noite de 7 do corrente: a morte da velha Estação do: *numero faz favor*, e o apparecimento do disco, onde se deseja, se move, mas não se pede.

NAS INSTALLAÇÕES SANITARIAS
A LEGITIMA
CRUZWALDINA
é de uso indispensavel e de resultado rapido e seguro.

O habeas-corpus do jornalista Ulysses Machado

Por não terem chegado ainda as informações pedidas ao juiz da Comarca de Bagé e a certidão do auto de prisão em flagrante delicto, não foi, hontem, discutida a ordem de "habeas-corpus" impetrada por Ulysses Machado, director do "Diario da Tarde" daquella cidade gaucha, em seu favor e de outras pessoas presas juntamente com o mesmo jornalista a 25 de fevereiro deste anno.

O relator do "habeas-corpus", o ministro Whitaker, havia já pedido informações ao juiz de Bagé. Como estas não houvessem esclarecido sufficientemente o caso o relator do feito solicitou áquelle magistrado lhe dissesse o estado do processo e lhe enviasse certidão do auto de flagrante delicto, cuja nullidade argue o impetrante.

O "habeas-corpus" de Ulysses Machado será decidido na primeira sessão.

O Tribunal do Jury absolveu

Sob a presidencia do juiz Magarinos Torres esteve, hontem reunido o Tribunal do Jury, sendo julgado o réo capitão Diogenes Barbosa, accusado de homicidio.

Foram sorteados, mais os seguintes jurados:

Hildebrando de Araujo Góes — Herotides Cardoso — Augusto E. de Souza — José Saboia de Medeiros e Fernando Graça.

Como promotor funccionou o dr. Max GGomes de Paiva, que pediu a condemnação do réo.

O Conselho, porém, absolveu o accusado.

Descarrilamento de um trem da Central do Brasil

Ante-hontem, ao transpor o signal da estação de Morro Grande, no ramal de Santa Barbara, da Central do Brasil, descarrilou o auto do chefe da secção de Construcção.

No accidente ficaram feridos o engenheiro Drummond, chefe da construcção e mais tres auxiliares que viajavam no mesmo auto da Estrada, os quaes depois de receberem os soccorros medicos no local proseguiram viagem.

HOJE
LOTERIA DO
Rio Grande do Sul
200 contos
Por 30$000
Decimo 3$
EM 24 DO CORRENTE
1.000 CONTOS
POR 370$000
(8505)

A ARTE PHOTOGRAPHICA NO BRASIL

O grande concurso de amadores patrocinado pelo "Correio da Manhã"

Instantaneo apanhado pelo sr. R. Thun, de seu filhinho. (Rio de Janeiro)

Ainda que faltando mais de um mez para o seu encerramento, que se verificará a 31 de julho proximo, a affluencia de amadores, de todos os Estados do Brasil, que participarão do "Concurso Weco" bem demonstra que, patrocinando-o, íamos corresponder a um desejo latente daquelles que se dedicam no nosso paiz, com enthusiasmo, á arte photographica.

Um aspecto não queremos deixar de accentuar: é que os brasileiros, mais conhecedores do ambiente nacional e, portanto, com certa vantagem inicial, vão competir com os amigos estrangeiros, que afincadamente se dedicam á arte photogenica, verdadeiramente assombrados com as nossas paysagens inegualaveis, os nossos recantos de belleza sem par, os trechos encantadores das nossas marinhas, em que sobresaem os tons de claro-escuro; os effeitos de luz das extremidades do dia, como as auroras e os crepusculos, e ainda as perspectivas nocturnas, tudo dando margem aos amadores para trabalhos verdadeiramente maravilhosos.

Desta competição de arte, sairão, com certeza, obras de extraordinaria belleza, pois se uns são possuidores de todos os detalhes da arte, outros dispõem de elementos seguros de triumpho e todos movidos pela mesma intensa curiosidade.

E nada mais justo que os que se dedicam a essa delicada arte encontrem opportunidade para revelar ao grande publico o seu bom gosto, a sua technica, a superioridade do material que emprega e, acima de tudo, a escolha feliz de uma vista ou de um aspecto, entre os mil e um que se apresentem, despertando todos o mesmo enthusiasmo e a mesma admiração. E' este o principal objectivo por nós visado, e felizmente bem comprehendido pelos nossos leitores, como provam o interesse e a curiosidade que já vae o "Concurso Weco" levantando, e para o qual foram reservados varios premios de valor pela Casa Carlos Gomes, da firma Carlos Whers & C., que o instituiu sob o nosso patrocinio, pelo "Correio da Manhã", pelo Photo Club e pelo Agfa Photo, do Rio de Janeiro.

Qualquer amador que tenha duvida sobre as bases que varias vezes temos publicado poderá dirigir-se directamente á Casa Carlos Gomes, á rua do Ouvidor, 158 — Rio de Janeiro — que responderá pelas nossas columnas, attendendo a todas as consultas.

LISTA DE PREMIOS

Primeiros premios:
2 camaras Agfa, 8 x 14 Rollfilm, 6, 3 459 L a 567$600 ...... 1:135$200.
2 camaras Agfa, 9 x 12, Isolar, 4, 5 Compur, 408 S a 500$000, 1:100$000.
2 camaras Agfa, 6 x 9, Rollfilm, chapas e filmpack, 4, 5 Compur, 554 J. á 487$000, 974$600.
1 camara Agfa, Standard, 6 x 9, Rollfilm, Compur automatico, 254 M, 377$300.
Segundos premios:
7 camaras Agfa, Bailly, 6 x 9, Rollfilm á 121$000, 847$000.
Terceiros premios:
6 vales no valor de 50$000 em mercadorias Agfa, nesta importancia, 300$000.
1 vale no valor de 30$000, em mercadorias Agfa, nesta importancia, 30$000.
Menções honrosas:
35 assignaturas annuaes das revistas "Agfa" e "Weco" a 24$, 840$000.
56 premios no valor de réis 5:604$100.

A BORDO DO "CONTE ROSSO"

Regressa o professor Araoz Alfaro e viajam varios artistas da lyrica do Colon, entre os quaes o tenor Schipa e o barytono Franci

Com muitos passageiros, a maioria dos quaes com destino a Buenos Aires, passou pelo Rio,

Professor Gregorio Aráoz Alfare

hontem, o "Conte Rosso", procedente de Genova e escalas.

E' seu passageiro o professor Araoz Alfaro, illustre medico argentino muito conhecido entre nós, porquanto aqui já esteve algumas vezes.

Ainda ha bem pouco tempo, como noticiámos, o professor Alfaro partiu para a Europa, onde foi tomar parte em alguns congressos scientificos, como o de Impaludismo, em Argel, e, principalmente, no Comité de Hygiene da Liga das Nações, do qual é elle membro permanente, como representante da Argentina.

O professor Araoz Alfaro teve que antecipar o seu regresso, porque compromissos contraidos o forçam a estar dentro de alguns dias na capital peruana, de modo a tomar parte nos trabalhos do Congresso de Mortalidade Infantil, que ali se realizará a 12 de julho proximo, e ao qual comparecerão os delegados de quasi todos os paizes sul-americanos, inclusive do Brasil, que será o dr. Barros Barreto.

O professor Araoz Alfaro foi cumprimentado, a bordo, por varios collegas brasileiros e pessoas amigas, tendo desembarcado, pouco depois, para um rapido passeio pela cidade, em companhia do professor Aloysio de Castro.

No transatlantico do Lloyd Sabaudo viajam varios elementos da companhia lyrica que o emprezario Ferone organizou para a proxima temporada do Colon, de Buenos Aires.

Dentre os artistas que se encontram a bordo do "Conte Rosso", figuram o tenor Tito Schipa e barytono Benovenuto Franci, bastante conhecidos no Rio, cujo publico já os ouviu e applaudiu.

No Rio desembarcou a condessa Pietro Marchi.

LOTERIA DE
MINAS
AMANHÃ
PLANO NOVO
100:000$000
POR 30$000
Jogam só 14 milhares
EM 23 DE JUNHO
A Loteria distribuirá uma fortuna de
MIL CONTOS
Somente 8.000 bilhetes
1.214 premios menores.
Inteiro. . . . . 300$000
Meio. . . . . . 150$000
Quarto. . . . . 75$000
(9691)

Directorio Academico da Faculdade de Medicina

Realizar-se-á, amanhã, ás 14 horas, na sala nobre da Faculdade de Medicina, a posse solenne do novo directorio Academico da Faculdade de Medicina. Presidirá o acto o professor Abreu Fialho, director da Faculdade, e, convidado especialmente, falará o professor Osorio de Almeida, que dissertará sobre "O Problema Universitario".

O novo Directorio a empossar-se amanhã, na impossibilidade de fazer convites pessoaes, torna publico, por nosso intermedio, o seu convite extensivo aos alumnos e particularmente aos professores.

O "Correio da Manhã" foi gentilmente convidado para a solennidade.

O "Maranhão" entrou no dique

Para limpeza do casco, entrou, hontem, no dique "Santa Cruz", o contra-torpedeiro "Maranhão".

LOTERIA DO
Estado de Goyaz
HOJE
PREMIO MAIOR
20 CONTOS
INTEIRO. . . . . 4$000
MEIO. . . . . . . 2$000
HABILITEM-SE
(8692)

Fidalga

CONTINÚA A SER A CERVEJA PREFERIDA DOS CONHECEDORES

A melhor materia prima, a agua mais pura e o fabrico mais perfeito.

SÃ, SABOROSA E SAUDAVEL

Companhia Cervejaria Brahma

(9807)

A VIDA SOCIAL

A Costella de Adão

Muito mais fertil em novellas, propriamente, do que em romances, a prosa brasileira não tem sido muito feliz com a sua nova geração de prosadores. Ha tempos destacamos aqui o nome do sr. Mucio Leão, cuja technica de conteur se tem affirmado e reaffirmado em livros que lhe têm valido a estima e a admiração de innumeros leitores. E' justo que hoje assignalemos, neste meio palmo de columna, outro nome que vae conquistando galhardamente o direito de atravessar, entre os applausos, a Via Lactea do Sonho, que Remy de Gourmont dizia só ser accessivel aos artistas por instincto e por educação. Esse nome é o do sr. Berillo Neves, para quem os editores avaros — numa terra de leitura difficil em mercado ingrato — darão esta semana a terceira edição do seu excellente livro "A Costella de Adão".

O facto não é commum. Um livro de novellas, que em dois ou tres mezes esgota, em duas tiragens successivas, alguns milhares de volumes, não é coisa que se veja todos os dias, nem todos os mezes, nem todos os annos. O sr. Berillo Neves, com a clareza e o sentimento das suas narrações, com a sua faculdade imaginativa, com a belleza do seu estylo, que reflecte, qualquer que seja o assumpto trabalhado, os seus estados dalma, operou o milagre. As suas novellas têm um sabor de litteratura de suggestões. São de impressionista e analysta ao mesmo tempo.

Fabricando livros, para um meio que gosta mais de lel-os em linguas estrangeiras, o psychologo da "A Costella de Adão", irreverente e sensacionista, apezar da modestia de habitos, dá-me a illusão de um phenomeno que andasse por ahi...

JOÃO CARIOCA

Para o album de Mlle.

TROVAS

— Deram-te um beijo na bocca?
— Não foi por mal... foi por bem.
— Ingenua!... Não sejas louca,
Não contes isso a ninguem;
Pois as outras raparigas
Podem querer que lhes digas
O gosto que o beijo tem.

LIMA RODRIGUES

Praia Club

Domingo proximo, 15 do corrente, realiza o Praia Club, no posto 4 da Avenida Atlantica, uma interessante festa praiana.

Na manhã desse dia, Copacabana assistirá ao desenrolar de originaes provas e jogos entre rapazes e moças do victorioso gremio e á noite, por occasião da soirée dansante que se realizará nos seus salões, será feita a entrega de premios e medalhas aos vencedores das diversas provas.

A exemplo do anno passado em que Praia Club conquistou uma victoria com a realização da festa joannina, a sua directoria está envidando esforços afim de offerecer a seus associados uma noite identica, e ainda com muitos outros attractivos que opportunamente serão divulgados.

Gremio 11 de Junho

A simples leitura do titulo acima é o sufficiente para recordar o encanto e a alegria que as festas elegantes realizadas nesta sociedade, com séde á rua do Ria-

comparecem. Os bailes do gremio 11 de Junho marcam época nos annaes das festas da elite carioca. Tudo que o Rio possue de distincto e de notavel ali acorre ha varios annos. E esta sociedade, pois, com creditos firmados, com um passado de glorias sempre relembradas, que commemora amanhã, o 5º anniversario de sua fundação, offerecendo a seus associados um grandioso baile a rigor.

O traje será casaca ou smocking, para os cavalheiros civis ou ainda 1º uniforme para os militares e toilette de baile para as damas. O ingresso será feito com o recibo n. 6, acompanhado da carteira de socio.

A fiscalização dos ingressos será feita pelo sr. capitão Aristides Serzedello, 2º thesoureiro e seus auxiliares, tendo o presidente, coronel dr. Pereira Pinto, designado os socios Jarbas da Silva Bastos, Lauro Araripe, Cicero Araripe, Sylvio Vianna, Oswaldo Mello, Walter Grimmer e tenente Fragoso, para a commissão de recepção dos convidados; o dr. Fonseca Lima, capitão Octavio Guimarães e professor Carlos Martins, para a commissão de imprensa. O buffet que será franco está a cargo do 1º tenente Luiz Lins e Vasconcellos e Carlos Brito, 1º e 2º procuradores. Uma esplendida jazz-band animará as dansas das 11 horas da noite ás 3 da manhã.

Oriental

NÃO HA MELHOR PASTA PARA DENTES

DE BEIJA-FLOR

(9799)

Tijuca Tennis Club

Foi encantadora a festa que a directoria do Tijuca Tennis Club fez realizar domingo ultimo na sua velha séde. A festa teve inicio ás 8 1/2 da manhã, disputando-se difficeis provas de athletismo. A concorrencia foi enorme como sempre acontece nas suas reuniões. Notou-se grande enthusiasmo na assistencia, não só sobre o desenvolvimento das provas, como pela remodelação completa que se está iniciando.

Seguiram-se provas para creanças com viva alegria da petisada; foram servidos: doces, bonbons, refrescos e além dos premios aos vencedores, foram distribuidas innumeras bolas de ar, que constituiu o encanto da creançada. Este agradavel domingo deixou muitas recordações e talvez saudades da velha séde, que em breve desapparecerá para surgir no mesmo local uma outra bella e sumptuosa. O resultado das competições de athletismo foi o seguinte: 1ª prova Joel de Carvalho, vencedor: Annibal Appelian; 2ª prova Ignacio Louzada, vencedor: Julio Cardador; 3ª prova Luciano Ruffier, vencedor: Annibal Appelian; 4ª prova Oswaldo Block, vencedor: Annibal Appelian; 5ª prova Major Borges Torres, vencedor: Sergio Ferraz Brito; 6ª prova Dr. A. F. da Costa Junior, vencedor: Adolpho Justo; 7ª prova Doutor Oswaldo de Siquera, vncedor: Julio Cardador; 8ª prova Eduardo de Andrade; vencedor: Mario C. Pires; resultado das provas infantis: 1ª prova Mme. Heitor Beltrão, vencedora: Helena Lopes; 2ª prova Mme. Francisco Norris, vencedora: Naira Vieira Lima; 3ª prova Sr. Leomil de O. Paula, vencedora: Mercedes Peixoto; 4ª prova Mme. Landulpho Vieira, vencedora: Ruth Simas; 5ª prova Mme. Americo Lopes, vencedora: Edulvina Barroso; 6ª prova Mme. Heitor Plaisont, vencedor: Fernando Lopes; 7ª prova Mme. Pio Castagnoli, vencedora: Mercedes Peixoto; 8ª prova Sr. Julio Cardador, vencedora: Mercedes Peixoto.

O Tijuca Tennis Club fará realizar amanhã data commemorativa de seu 15º anniversario, uma ligeira festa matinal, que constará de salvas por occasião do hasteamento do pavilhão do club, soltando-se nessa occasião 300 pombos correios servindo-se aos presentes chocolate, café, leite, biscoitos, bolos, etc.

No domingo 15, realizará a sua ultima festa na antiga séde. A festa constará de um chá dansante que será servido no rink das 7 ás 9 da noite, continuando as dansas até 1 hora da madrugada. Nessa mesma noite o dr. Heitor Beltrão, presidente do club, fará a entrega do mesmo aos constructores Candiota Sá & Barbastephano. O ingresso se effectuará com a carteira de identidade e a quitação n. 6. Não haverá convites.

Garden-Party

Realiza-se no dia 14 do corrente, ás 4 horas, no Country Club, uma grande festa campestre, promovida pelo Centro Social Feminino, em beneficio da sua casa. A commissão promotora desse grande festival, composta de senhoras da nossa alta sociedade, e á frente das quaes se acham as sras. Eugenia Philippi, Julieta de C. Leão Teixeira, Julia de Castro Lima, Hortencia Weinschenck, Zulmira Marcondes, Laura Jenin Rohe, Mathilde Tavares da Silva, Lucilia Vieira de Castro, Sylvia F. de Souza e Silva, Dulce Barreto e Elisabeth Courrége, não têm poupado esforços no sentido de tornar a festa attrahente e original. Assim é que, do vasto programma em organização, constam varios jogos campestres e de salão, numeros escolhidos de musica, dansas, etc. Será uma festa de arte e elegancia, que despertará, por certo, o maior interesse na nossa melhor sociedade, que não faltará, sem duvida, ao Country Club, no proximo dia 14.

Natalicios

Por motivo da passagem de seu anniversario natalicio, que hontem se verificou, o nosso querido companheiro de redacção Aderson Magalhães foi alvo das mais expressivas demonstrações de apreço de seus amigos e de todos os que trabalham nesta folha. Intelligencia viva, de grande operosidade e excepcionaes predicados de coração, Aderson, muito embora a sua modestia, não pôde fugir ás justas homenagens que lhe prestaram os circulos de suas relações e amizades.

— A ephemeride registra hoje a passagem do anniversario natalicio do dr. Reynaldo Barreto Pinto, official de gabinete da presidencia do Estado do Rio de Janeiro. Amplamente relacionado nos meios sociaes desta e da visinha capital, o distincto anniversariante será alvo de inequivocas manifestações de apreço por parte dos seus innumeros amigos.

— Commemorou-se, hontem, o anniversario natalicio da senhorita Almerinda Fernandes, filha de d. Idalina Soares Fernandes. A jóven anniversariante foi calorosamente cumprimentada por suas muitas amiguinhas.

— Passa hoje o anniversario da senhorita Edith dos Santos, filha do sr. Eugenio dos Santos, funccionario da Assistencia Municipal, e de sua esposa, d. Leonor dos Santos.

— Faz annos hoje a interessante menina Sonia, filha do commandante Octavio da Silveira Carneiro e de sua esposa, d. Carmen Costa Carneiro. Por esse motivo a pequena anniversariante reunirá numa festa intima de grande encanto, os innumeros amiguinhos de suas relações, em casa de seus paes, á rua Copacabana n. 884.

— Transcorre hoje a data do anniversario natalicio do sr. João de Oliveira Neves, industrial nesta cidade.

— Recebeu hontem muitas felicitações por motivo da passagem do seu anniversario natalicio, a senhorita Maria de Lourdes Gonçalves Leite, applicada alumna do 3º anno da Escola Normal e filha do sr. Alvaro Gonçalves Leite, socio da firma Abreu, Leite & Cia., desta praça.

— Passa hoje o anniversario natalicio do sr. Romeu de Araujo.

Datas intimas

O sr. Achilles da Silveira Camacho, do nosso commercio, e sua esposa, d. Esther da Silveira Camacho, solennizam hoje a passagem do primeiro anniversario do seu consorcio.

Casamentos

No dia 12 de maio realizou-se, em Paris, o casamento da senhorita Simone Cordeiro da Graça, filha do sr. J. Cordeiro da Graça Junior e da sra. Berthe Cordeiro da Graça (*née* Gins) com o sr. Wilfred Botté, engenheiro chimico pela Escola de Rouen.

Foram testemunhas no acto civil o sr. Paulo Gins, tio da noiva, e o major Avi, do Regimento de Génie.

— Realiza-se hoje o casamento da senhorita Ernestina Pires de Almeida com o sr. Evandro de Araujo Carvalho, funccionario do Departamento de Agencias da Companhia Sul America.

Testemunharão o acto civil d. Aurelia Hyppolito de Araujo, mãe do noivo, e o dr. Francisco da Costa Nunes; e o religioso o dr. Manfredo de Araujo Carvalho e senhora.

As cerimonias realizar-se-ão á 1 e 5 horas, na 2ª pretoria civel e na egreja de S. Joaquim.

Tome cuidado! um Resfriado pode degenerar em uma grave e custosa doença.

Trate-o nos primeiros symptomas com as pastilhas de

Laxativo BROMO QUININA

Para Grippe e Constipações

Procure na caixinha esta firma: E. W. Grove

(7353)

Homenagens

Os amigos e admiradores do dr. Luiz Betim Paes Leme vão offerecer-lhe, no proximo dia 14, sabbado, ás 12 1/2 horas, um almoço no Jockey-Club. A lista de adhesões se encontra na portaria desse club.

— A directoria da Associação Central Brasileira de Cirurgiões-Dentistas, ás 8 1/2 horas da noite, na sua séde, á rua Paulo Frontin n. 138, realiza amanhã, uma sessão solenne, commemorativa do 1º anniversario do fallecimento do commendador Zeferino de Oliveira, seu patrono.

Festas

Hoje, á noite, na residencia do professor de guitarra e violão, sr. João C. Pereira, vae ser executado lindo concerto, organizado pelos seus alumnos que assim pretendem festejar o anniversario natalicio do estimado artista.

Almoços

— **Dr. Jurandyr Pires Ferreira** — No proximo dia 15 do corrente, realiza-se no Bar Lido um almoço que os amigos e admiradores do dr. Jurandyr Pires Ferreira lhe offerecerão em regosijo pela sua chegada da Europa.

A lista de adhesões está á disposição daquelles que a quizerem subscrever, na portaria do Club de Engenharia.

ANTARCTICA

(A melhor cerveja)

Choppe e cerveja em garrafas
Tel.: C. 0527—0848—2993—2994

(5876)

Recepções

A sra. Octavio Mangabeira receberá as pessoas de suas relações amanhã, quarta-feira, das 5 da tarde ás 7 horas da noite.

PREFERI EM VOSSOS Filtros a vela SENUN

(9604)

Enfermos

— Foi accommettida de grave enfermidade a viuva Ludovina Alves de Paula, progenitora dos advogados drs. Antonio Savio de Paula, alto funccionario do Supremo Tribunal Federal, e Renato de Paula, nosso collega de imprensa. Frei Ivo, do Convento de Santo Antonio, ministrou á distincta enferma a Extrema Unção.

E' seu medico assistente o professor dr. Cruz Campista.

Fallecimentos

Em S. Paulo, onde residia, falleceu a 7 do corrente, a sra. Rita de Mello Azevedo Marques, viuva do commendador Joaquim Candido de Azevedo Marques.

A extincta deixa vivos os seguintes oito filhos: dr. José Manoel de Azevedo Marques, ex-deputado federal e estadoal e ex-ministro das Relações Exteriores; capitão Henrique Luiz de Azevedo Marques, industrial; engenheiro Luiz de Mello Marques, chefe da secção do Patrimonio Nacional; dr. Joaquim Candido de Azevedo Marques, juiz de direito em S. José dos Campos; José Jesus de Azevedo Marques, negociante em Santos; irmã Anna de Jesus, professora do Collegio Santa Cecilia; Angelina de Azevedo Marques, Cathedratica da Escola Normal e Ruth Noemia de Azevedo Marques, além de grande numero de netos e bisnetos.

O seu enterro realizou-se domingo, naquella capital, com grande acompanhamento de parentes, amigos e pessoas de suas relações.

O seu filho engenheiro Mello Marques e senhora mandam rezar, no sabbado, dia 14, na matriz de S. Lourenço, em Nictheroy, onde residem, missa de setimo dia, ás 9 horas da manhã.

— Falleceu em S. Paulo, o sr. José Telles de Oliveira, estimado operador radio-telegraphico, encarregado da secção radio da Agencia Americana, nesta capital.

O extincto que era bemquisto pelos seus dotes de caracter e de coração, deixa viuva e dois filhos menores, sendo a sua morte geralmente sentida.

— Falleceu hontem, nesta capital, o sr. Pedro Malheiros, inspector de 1ª classe dos Telegraphos e secretario da commissão de vias telegraphicas e estrategicas do Matto Grosso ao Amazonas. O extincto, que foi tambem director do Almanack Telegraphico, havendo militado na imprensa desta capital, deixa viuva e cinco filhos, tendo sua morte causado profundo pezar aos seus collegas daquella repartição. Seu enterramento será effectuado hoje, saindo o feretro da rua do Mattoso n. 251, ás 4 horas da tarde.

Missas

Realiza-se hoje, ás 9 horas, no altar-mór da egreja do Rosario, missa de setimo dia que mandam celebrar o dr. Costa Andrade e sua familia, por alma de sua esposa, Francisca Camargo Loures, progenitora do dr. Affonso Camargo, presidente do Estado do Paraná.

— Na proxima quinta-feira, 12 ás 9 horas, na egreja de Santa Rita, será celebrada missa de 7º dia do fallecimento da senhora Rita Vaz de Souza, esposa do coronel Lindolpho Gonçalves de Souza, funccionario da Inspectoria de Rendas do Estado do Rio de Janeiro.

-VOCE, SE TIVESSE UM THRONO, NÃO O DARIA DE BOM GRADO POR UM BEIJO DE BETTY?

Betty Compson

A ENCANTADORA LOURINHA

EM

UM THRONO POR UM BEIJO

UM FILM MUSICADO, CANTADO E DIALOGADO, COM LEGENDAS SOBREPOSTAS EM PORTUGUEZ

PROGRAMMA MATARAZZO

DIA 16 NO

ELDORADO

ELECTRO-BALL

R. V. DO RIO BRANCO, 51

HOJE HOJE

ESPLENDIDOS TORNEIOS DO MAIS EMPOLGANTE ESPORTE

NO cinema:

RHAPSODIA HUNGARA

Drama, 10 partes com LIL DAGOVER.

Variedades — NO — Variedades

ELECTRO-BALL

RUA VISCONDE DO RIO BRANCO, 51

(D 4128)

DIA 16 NO ODEON DA COMP. BRASIL CINEMATOGRAPHICA

FOX

Janet Gaynor
Charles Farrell
Will Rogers
Edmund Lowe
Marjorie White
Walter Catlett
Victor McLaglen
Richard Keene
El Brendel
Frank Richardson
William Collier, Sr.
Ann Pennington
Tom Patricola
David Rollins
Warner Baxter
Dixie Lee
J. Harold Murray
Paul Page
Frank Albertson
Sharon Lynn
"Whispering" Jack Smith
James J. Corbett
George MacFarlane
George Olsen and his Music

DIAS FELIZES!

TODA CONSTELLAÇÃO "FOX MOVIETONE" NUMA SUMPTUOSA REVISTA DE UM DESLUMBRAMENTO UNICO!

Este film não será exhibido nos cinemas das ruas Carioca, Copacabana, Haddock Lobo, Tijuca e Villa Isabel.

ARCO IRIS

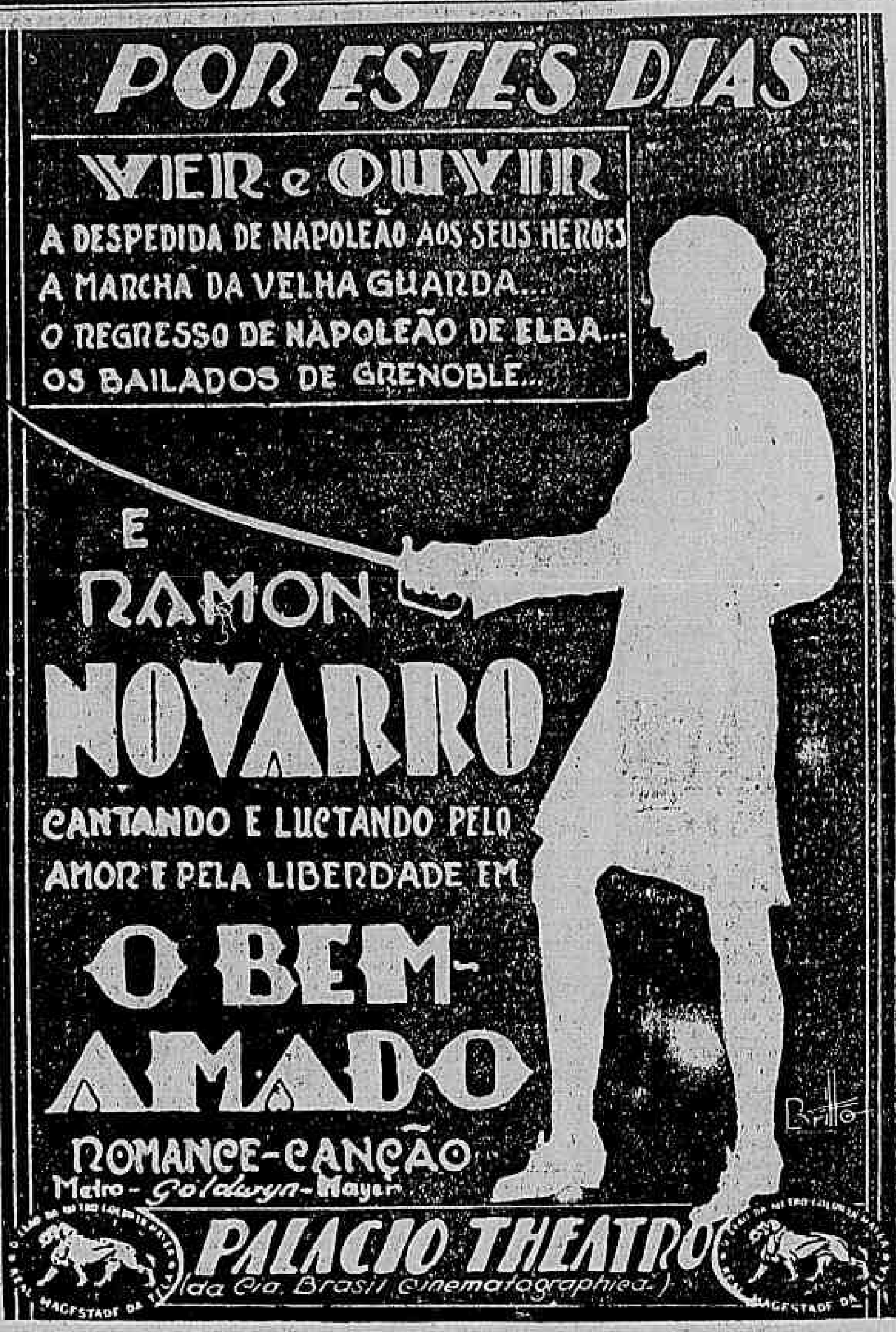

POR ESTES DIAS

VER e OUVIR

A DESPEDIDA DE NAPOLEÃO AOS SEUS HEROES
A MARCHA DA VELHA GUARDA...
O REGRESSO DE NAPOLEÃO DE ELBA...
OS BAILADOS DE GRENOBLE...

E RAMON NOVARRO

CANTANDO E LUCTANDO PELO AMOR E PELA LIBERDADE EM

O BEM-AMADO

ROMANCE-CANÇÃO

Metro-Goldwyn-Mayer

PALACIO THEATRO

(da Cia. Brasil Cinematographica)

QUAL O ARTISTA MAIS QUERIDO?

Grande Concurso Cinematographico "ODONTAL".

Organizado pelo *"Correio da Manhã* em combinação com a fabrica de creme dentifricio "ODONTAL".

1.500 PREMIOS distribuidos aos apreciadores do afamado creme dentifricio ODONTAL

BASES DO CONCURSO:

Os concurrentes deverão cortar os COUPONS diariamente publicados n'este jornal e entregal-os na sua administração no Largo da Carioca 13 ou no sua agencia geral, á Av. Rio Branco canto de Ouvidor, acompanhados de uma caixa vasia do creme dentifricio ODONTAL.

Cada caixa vasia dos tubos dá direito ao concorrente remetter de 1 a 5 coupon-votos que deverão ser enviados em envelope fechado com os dizeres Concurso Cinematographico "Odontal".

Não serão recebidos coupons que não se fizerem acompanhar da respectivo caixa vasia.

Premio: Serão distribuidos 1.500 premios da fabrica de creme dentifricio "Odontal".

Distribuição: Os premios serão distribuidos da seguinte fórma:

Ao concorrente que mais se approximar do numero de votos do artista que vencer o concurso será entregue o 1º premio. Em ordem decrescente serão distribuidos os demais premios. Em caso de empate, proceder-se-ha um sorteio em presença dos interessados.

Apuração — A apuração final será realizada no dia 30 de Junho ás 15 horas, na redacção deste jornal.

Córte este coupon-voto e envie-o á nossa administração juntamente com uma caixa ODONTAL vasia

Concurso Cinematographico "Odontal"

VOTO EM .... VOTOS
QUE VENCERA' COM ....
NOME ....
RESID. ....
ESTADO ....

Creme Dentifricio ODONTAL

A' venda em toda a parte e nas casas «A Capital», Garrafa Grande, Camizeiro e Drogaria Pacheco.

Tubo 2$000

A's Exmas. SENHORAS

Emmagrecei

O desejo de todas as pessoas gordas que quasi sempre soffrem do Estomago, prisão de ventre e de pouca saude, devido estarem os seus intestinos desviados do seu logar, não podendo os mesmos funccionar normalmente; as cintas especiaes do Prof. Lazzarini tirando toda a gordura, dando ao corpo fórma esbelta e elegante e permittindo todo o trabalho, são o remedio mais seguro para a cura da OBESIDADE sem o menor perigo. — Cintas abdominaes para ventre cahido, Hernia umbelical, inguinal, crural, Epigastrica, para os rins moveis, utero cahido, dilatação de ventriculo, gravidez, Post Operações do Lanponatomia, Appendicite, etc. etc.

Aven. Gomes Freire, 146

VISITAS GRATIS
Aberto das 10 da manhã ás 5 da tarde
RIO DE JANEIRO

Escrever a nossa casa, afim de obter, pela volta do correio, catalogo e maneira de tomar as medidas.

Cinta de ventre cahido para senhoras

PARA AS EXMAS. FAMILIAS
MOÇA COMPETENTE PARA EXPERIMENTAR QUALQUER CINTO

Medalha de ouro de Paris, medalha de ouro e Diploma de Honra, Exposição do Centenario do Brasil, Patente do Governo do Brasil n. 15.199.

O Prof. Lazzarini está completamente ás ordens dos Srs. Medicos para a confecção de qualquer apparelho.

MILHARES DE MEDICOS RECOMMENDAM NOSSOS APPARELHOS

NOS BAIRROS

APOLLO — "A Symphonia do Jazz", Paramount, com Charles Rogers e Nancy Carroll.

FLUMINENSE — "A Gurya de Havana", Fox, com Lola Lane e "Na Velha Arizona", Fox, com Warner Baxter.

HELIOS — "A Rainha do Pacifico", Prog. Matarazzo, com Dolores Costello.

LAPA — "O Ex-Noivo", Pathé, De Mille, com Charles Ruy e "Em Busca de Ouro", United Artist, com Charles Chaplin.

MASCOTTE — "A Roda da Fortuna" e "O Gigante da Floresta".

MEYER — "Rhapsodia Hungara", Prog. Urania, com Dita Parlo e Willy Fritsch.

NACIONAL — "Reis do Coração".

PARIS — "Amor de Apache" e "Scena Final", Universal, com Mary Phelbin.

POPULAR — "A Canção do Lobo", Paramount, com Gary Cooper e "O Rato Azul", Prog. Urania.

O NOVO CARDEAL BRASILEIRO

Hoje, ás 4 horas da tarde, uma grande commissão de catholicos irá á Nunciatura Apostolica, á praia de Botafogo n. 340, manifestar a monsenhor Aloisi Masella, nuncio apostolico, todo o regosijo e a gratidão dos brasileiros para com o Santo Padre Pio XI, pela elevação do arcebispo d. Sebastião Leme ao cardinalato.

ULTIMA HORA

NO MUNDO DA TÉLA

CARTAZ DO DIA

CAPITOLIO — "O Batalha de Paris", Paramount, com Gertrude de Lawrence e Charles Ruggles.

ELDORADO — "Almas Perdidas" com Pola Negri e Warwick Ward.

GLORIA — "Um Sonho que Viveu", Fox, com Charles Farrell e Janet Gaynor.

IMPERIO — "Allianças do Amor", First National, com Olive Borden, Lois Wilson e H. B. Warner.

ODEON — "Que Boa Vida!", Metro Goldwyn Mayer, com As Irmãs Duncan.

PALACIO THEATRO — "Jango", Prog. Serrador, um film todo falado em portuguez.

PATHE' PALACE — "O Galã", Universal, com Joseph Schildkraut e Joan Bennett e "Os Tres Padrinhos", Universal, com Fred Kolher, Charles Bickford e Raymond Hackett.

RIALTO — "O Canto do Prisioneiro", Prog. Urania, com Dita Parlo.

S. JOSE' — "O Anjo da Discordia", Paramount, com Moran e Mack.

Pedro Malheiros

(INSPECTOR DOS TELEGRAPHOS)

✝ A familia Pedro Malheiros dolorosamente surprehendida com o fallecimento do seu idolatrado chefe, vem pelo presente convidar aos demais parentes e amigos para acompanhar os seus restos mortaes á sua ultima morada, confessando-se desde já agradecidos, e saindo o feretro para o cemiterio de S. João Baptista, ás 4 horas da tarde, da rua do Mattoso, 251.

(D 2932)

Georges Lévy

Sua familia communica o seu fallecimento participando que o seu enterramento realizar-se-á hoje ás 4 horas da tarde, saindo o feretro da rua Paysandú 220 para o cemiterio do Cajú.

(D 2939)

PORQUE EU TE AMEI!

com Mady Christians

O PRIMEIRO SUPER-FILM SONORO EM ALLEMÃO (CANTADO, FALADO E MUSICADO), QUE FOI EXHIBIDO DURANTE MUITAS SEMANAS NO MANSFIELD-THEATER, DE NOVA YORK, COM FORMIDAVEL SUCCESSO.

Do elenco artistico tambem faz parte famoso astro allemão

HANS STUEWE

Aguardem este assombro, que será apresentado brevemente nas telas cariocas, com legendas sobrepostas em portuguez.

PROGRAMMA URANIA

ADEUS!

Bôa Viagem!

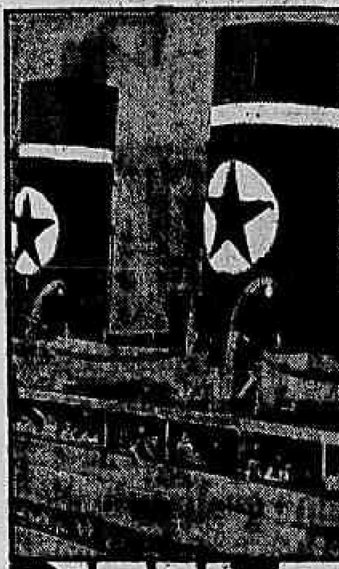

MOMENTO da partida... Flôres, telegrammas... movimento... o bota-fóra... Amigos, abraços, risos, uma lagrima talvez...

Ultimo apito... Um retardario que sóbe apressadamente, a escada do portaló e o navio que se afasta vagarosamente... o acenar d'um lenço... e Bôa Viagem! — é a ultima phrase que chega aos ouvidos.

— A bordo dos vapores da Blue Star Line, esse carinhoso voto — "Bôa Viagem" será uma realidade! — Vapores de grande tonelagem, de uma estabilidade perfeita, aonde o confôrto de cada passageiro foi cuidadosamente estudado, nos quaes cada dia de viagem é um dia de prazer.

A "elite" social que viaja na Blue Star Line ainda mais contribue para que a viagem seja interessante e agradavel.

BLUE STAR LINE

(9217)

OS SEUS PNEUS ~ *resistem aos choques?*

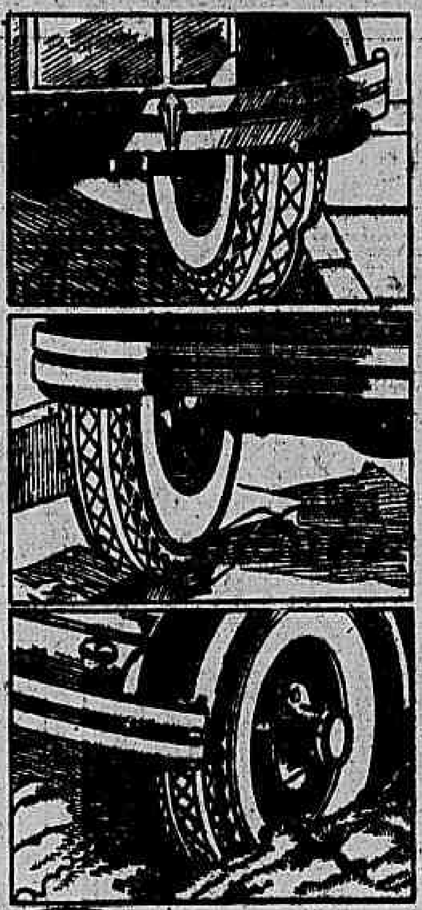

Sabe V. S. o que acontece *dentro* de seus pneus quando passam por sobre pedras, madeiros, buracos, quinas dos passeios? É uma coisa que V.S. não pode ver. E entretanto é porisso que a *Corda Supertwist* amortecedóra de choque do Goodyear tem tanta vitalidade:

Pela sua MAIOR ELASTICIDADE *que lhe permitte, ao ser distendida, recobrar o seu estado anterior muito maior numero de vezes.*

Pela sua MAIOR RESISTENCIA *que lhe permitte supportar uma distensão de 60% a mais, sem que arrebente.* Ahi tem V. S. uma das razões pelas quaes os Goodyear gosam de preferencia a qualquer outra marca.

Mais Carros Rodam Sobre pneus Goodyear do que sobre os de qualquer outra marca

(9874)

Standard Oil Company of Brazil

INFORMA

que, para maior conveniencia do publico, decidiu modificar a tabella de preços dos seus Postos de Serviço, para o seguinte:

Lubrificação completa, dos carros . .	Classe "A"	15$000
	Classe "B"	10$000
Limpesa do chassis e pulverisação com oleo "Penetração Standard" . .	Classes "A" & "B"	10$000
Lubrificação de pinos, sómente, com "Standard Pressure Grease"	Classes "A" & "B"	5$000
Limpesa do motor, sómente	Classes "A" & "B"	5$000

AR — AGUA PARA O RADIADOR — AGUA DISTILLADA PARA A BATERIA — GRATIS AOS NOSSOS FREGUEZES

OS SERVIÇOS "STANDARD" PODERÃO SER OBTIDOS EM QUALQUER DOS POSTOS A SEGUIR MENCIONADOS:

Posto
No. 16 — Av. Mem de Sá, esquina da Praça Vieira Souto, 2
18 — Rua Barroso, esquina da Av. Atlantica, 838
19 — Rua Haddock Lobo, 438, esq. da Rua Mello Mattos
21 — Rua Vol. da Patria, 308, esq. da Rua Alvaro Borgeth
22 — Rua Tunnel Novo, 1, esq. da Rua Itapemirim
25 — Rua Estacio de Sá, 23, esquina da Rua Maia Lacerda
26 — Rua Almirante Cockrane No. 247
27 — Rua São Francisco Xavier, 446, esq. Cons. Olegario
28 — Rua Mariz e Barros, 194, esq. da Rua Senador Furtado
29 — Rua Humaytá, 145, esquina da Rua Macedo Sobrinho
30 — Av. Amaro Cavalcanti, 65, esq. da Travessa Silva Rabello.

GAZOLINA STANDARD MOTOR OIL

(9868)

Para Combater As Tosses

TODA a pessoa propensa a Enfraquecimento pulmonar, Bronchites, Resfriados, Emmagrecimento, etc., fará bem em tomar a Emulsão de Scott durante uma temporada, tres ou quatro vezes por anno, começando sem mais demora. É alimento e remedio ao mesmo tempo, e muito mais facil de digerir do que o oleo de figado de bacalhau não emulsionado. Tome-a para fortalecer e vigorizar o organismo.

EMULSÃO de SCOTT

(6784)

NOTICIAS DA AGRICULTURA

MACHINISMOS PARA FIAÇÃO DE SEDA

O ministro autorisou o director da Estação Sericicola de Barbacena a adquirir dez machinas de fiação, typo "Brasil", para os serviços daquella estação.

O SERVIÇO DO ALGODÃO EM PERNAMBUCO

O ministro mandou pagar a importancia de 100:000$ ao governo do Estado de Pernambuco, quota do governo federal destinada, ao primeiro semestre do corrente anno, ás despesas com a execução dos serviços do algodão no territorio daquelle Estado.

CANCELLAMENTO DE PORTARIAS DE SUSPENSÃO

O ministro mandou cancellar as portarias de 22 de agosto de 1924, 4 de março e 16 de setembro de 1925, que suspenderam do serviço de suas funcções o secretario da Fazenda Modelo de Criação de Ponta Grossa, do Serviço da Industria Pastoril, Luis Miranda Reis Monteiro Tapajoz.

ESCOLA TECHNICA FLUMINENSE

O ministro mandou pagar a importancia de 55:000$ á Escola Technica Fluminense de Nictheroy, subvenção relativa ao corrente anno.

CAMPOS DE COOPERAÇÃO AGRICOLA NO MARANHÃO

O ministro autorizou as Directorias dos Serviços de Inspecção e Fomento Agricola e do Algodão a installar campos de cooperação para a cultura do arroz e do algodão, no Estado do Maranhão.

BANHEIRAS CARRAPATICIDAS

Por haverem construido banheiras carrapaticidas em suas propriedades agricolas, o ministro mandou pagar o premio de um conto de réis, a cada um dos seguintes criadores: Alvaro da Cunha Mendes, do municipio de Maranguape, no Ceará; Augusto Lobo de Moura, da Parahyba do Sul, Estado do Rio; e d. Florencia Ayres da Silveira e Daniel Argiles Linhares, de Sant'Anna do Livramento, no Rio Grande do Sul.

RECURSOS SOBRE PATENTES E MARCAS

O sr. Lyra Castro julgou os seguintes recursos: Irmãos Mentem & Comp., de São Paulo, sobre o despacho que deferiu, em nome de Lauro de Andrade Castro, o pedido de patente de modelo de utilidade para uma caixa para acondicionamento de tubos de lança-perfumes e semelhantes: Negado provimento; de E. I. Dupont de Nemours and Co., de Washington, Estados Unidos, sobre o despacho que negou registro á marca "Du Pont-Duco": Dado provimento; de Osram, Gesellschaft N. Koumanditgesellschaft, de Stockolmo, Suecia, sobre o despacho que mandou registrar em nome de Artiebolaget Elektrolux, a marca "Electrolux": Negado provimento.

UMA CIRCULAR SOBRE COMPRA DE AUTOMOVEIS

O ministro, tendo em vista a disparidade de preços verificada em propostas apresentadas a dependencias do seu Ministerio por agentes de automoveis Ford, para o fornecimento de auto-caminhões, e em virtude de manter a Ford Motor Co. preços uniformes para os referidos carros, gozando o governo federal ainda do abatimento de 5 % desde que os pedidos sejam feitos de accordo com os preços estabelecidos, determinou a todas as repartições e serviços do Ministerio que obedeçam rigorosamente em seus pedidos aos typos descriptos nos catalogos da referida Companhia.

ARCO IRIS

Hemorrhagia do Utero

Por fibroma, na Menopausa e no Cancer do Utero. Tratamento com resultado pelos raios X e Radium, podendo por vezes, evitar a operação.
DR. VON DOELLINGER DA GRAÇA
Rodrigo Silva, 5 — de 2 1|2 ás 5.
(D 1300)

Na Italia como aqui no Brasil o **LINIMENTO DE SLOAN** *já se provou*

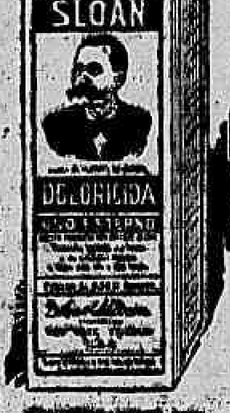

insubstituivel para as dôres rheumaticas, nevralgicas e musculares.

Não mancha, não exige fricção e o seu effeito é instantaneo. Use-o e o aconselhe aos seus amigos.

MATA DORES

(9428)

THEATRO LYRICO

Continuação do EXITO TRIUMPHAL DE

ORDINARIO, MARCHE

ONDE ROULIEN E SUA COMPANHIA APRESENTAM O MAIS BELLO ESPECTACULO DO RIO!

HOJE — 2 SESSÕES, ás 20 e 22 HORAS — HOJE

(D 3987)

PATHE' PALACE

HOJE — HOJE

A Universal Pictures apresenta violento e tocante drama

TRES PADRINHOS

CHARLES BICKFORD

POISON DON'T USE

RAYMOND HATTON
FRED KOHLER

Uma novella impressionante pela veracidade dos seus quadros e pela emoção da vida de heróes.

Amor, romantismo e poesia, concentrados no enternecedor conto

O Galã

Pelo fino e insinuante artista

Joseph Schildkraut

(D 4082)

Licenças concedidas na Justiça

Por portarias de hontem do ministro da Justiça, foram concedidas as seguintes licenças para tratamento de saude:

De seis mezes da licença a José Saturnino Marques, capitão da Policia Militar do Districto Federal, e a Antonio Bezerra de Menezes servente de segunda classe da Inspectoria dos Serviços de Prophylaxia do Departamento Nacional de Saude Publica.

Guia da Companhia de Navegação Costeira

Está publicado o numero relativo ao mez corrente do "Guia da Companhia Nacional de Navegação Costeira", revista de distribuição gratuita, que essa empresa edita com o fim de propaganda de seus serviços e bem assim das coisas que interessam aos Estados servidos pelos seus navios. O presente exemplar traz ainda alguns contos literarios bem interessantes.

Num Só Bilhete
2
SORTES GRANDES INTEGRAES
Casa Guimarães

HOJE — HOJE

200:000$000 por . . . 50$000
100:000$000 por . . . 30$000
40:000$000 por . . . 8$200
e Cap. Federal
50:000$000 por . . . 8$000
" 11 100:000$000 por . 30$000
" 12 100:000$000 por . 25$000
e Cap. Federal
50:000$000 por . 4$500
" 12 200:000$000 por . 50$000
SABBADO 14
CAP. FEDERAL
100:000$000 por . 25$000
decimos 2$500

Pelo correio mais Rs. 1$000 para o porte

A's segundas, quartas e sextas, planos populares da Capital Federal de 20:000$000 por 1$260.

A's terças e sextas, a loteria dos planos mais populares, ao preço de Rs. $800 a fracção.

São João

CAP. FEDERAL

400:000$000 por 16$000
fracções $800
e mais

3.050:000$000

em varios outros vantajosos planos.

HABILITAR-SE
— NA —
"Casa Guimarães"

equivale a candidatar-se ao maximo de vantagens a troco do minimo de desembolso, augmentando de 25 % o valor do premio e do dobro as possibilidades de exito.

EXECUTAM-SE FORNECIMENTOS E REMETTEM-SE bilhetes para qualquer ponto do interior, sendo todos os pedidos attendidos e despachados no mesmo dia do recebimento. Para pedidos ou quaesquer informações, que promptamente satisfaremos, queiram dirigir-se a F. Guimarães & Filho, Ltda. Caixa Postal 1373

(9383)

Rapidez! Velocidade

Hoje tudo se faz rapidamente. Enriqueça V. S. rapidamente, comprando por 16$, um bilhete de S. João, a se extrahir a 21 e 23 do corrente.

NAZARETH & CIA. — OUVIDOR, 94.

(8570)

THEATRO PHENIX

HOJE — A's 20,45

DESPEDIDA da COMPANHIA de ALTA MAGIA do COMMENDADOR

MAIERONI

COM O SENSACIONAL
DESAPPARECIMENTO DUM CAVALLO VIVO EM SCENA ABERTA
E OUTRAS MIL DIABRURAS, INCLUSIVE A
TELEPATHIA e SUGGESTÃO MENTAL

SEXTA-FEIRA: — ESTRÉA de MAIERONI, no Theatro Municipal de Nictheroy.

(D 2928)

Theatro PHENIX

Sessões ás 20 e 22 hs.

Quinta-feira, 12 de Junho

Estréa Estréa

Alda Garrido

E sua grande companhia de comedias synchronisadas, na super comedia em um prologo, 3 actos e epilogo, de Gastão Tojeiro.

A Moça que Vende Discos

Critica de palpitante actualidade!...

2 Horas de franca hilariedade!...

Outra grande attracção!!

CHOCOLAT - JAZZ ALDA GARRIDO

PREÇO DE CINEMA

Poltronas, 5$000

Localidades desde já á venda

O funccionamento e os serviços do Hospital Muller dos Reis

O director geral de Contabilidade do Ministerio da Justiça solicitou ao presidente da Assistencia Hospitalar do Brasil, informações acerca do fornecimento technico e serviços prestados pelo Hospital Maritimo Muller dos Reis, desta capital.

Uma exoneração feita pelo ministro da Justiça

O ministro da Justiça, por portaria de hontem, resolveu exonerar o servente de segunda classe da Inspectoria dos Serviços de Prophylaxia do Departamento Nacional de Saude Publica Kleber Moine, de accordo com o artigo 14 paragrapho 2º do decreto n. 144.663 de 1º de fevereiro de 1921.

26.374 premios nos 3 sorteios da grande Loteria Federal de S. João

em vez de 10.687, que é do proprio plano da loteria, ou seja um accrescimo de 15.687 premios a que concorrem todos os bilhetes vendidos pelo "Ao Mundo Loterico" — rua do Ouvidor, 139, em virtude de ser impresso no verso de cada bilhete mais um numero em tinta vermelha e ter mais 15 finaes duplos correspondentes do 2º até ao 16º premio do 2º sorteio. Na conferencia do numero vermelho impresso no verso dos bilhetes da loteria Federal vendidos pelo "Ao Mundo Loterico" — solicita-se o maximo de attenção, recommendando-se para que sejam conferidos sómente pelas listas expostas nos seus balcões nas quaes constam, tambem, os 15 finaes duplos que ali são accrescidos em todas as loterias e que diariamente premeiam milhares de bilhetes, que, conferidos em outras listas, estariam inteiramente brancos!! Hoje, com todas as vantagens acima, são ali esperados os 50:000$ por 10$, meios 5$, fracções 1$; 40:000$ por 8$200, fracções 800 réis; 200 Contos por 50$, fracções 5$ e mais 100 Contos por 30$, em fracções de 3$. Amanhã, 30 Contos por 2$ e outros 100 Contos por 30$, fracções 3$ e Sabbado, novo e já victorioso plano da Federal — 100 Contos por 25$, em decimos a 2$500, com direito ás excepcionaes vantagens do "Ao Mundo Loterico". (9882)

Publicações a pedido

Será o Banco do Brasil?

UM DIA SIM... OUTRO... TALVEZ...

III

O "Gavião" perdeu os oculos na sacrestia; não leu tudo: — ficou ás folhas 1 do livro 171.

Hoje voltou á carga: — leu ás folhas 33 do livro 213 do 10º officio e perdeu o penacho.

Correu ao esculapio maioral e á queima roupa perguntou-lhe:

— Seu dotô cadê as acções?

— Você está maluco, Gavião?

Quá, seu dotô vance não tá regulando não; eu pregunto pelas 5.761 e mais as 400 que vance conhece muito bem.

— Gavião, crie juizo; as acções... o rato comeu.

— Quá, seu dotô, vance não quiz atrapalá mas... o Banco foi no embrulho; depois... vancê manda precurá em Bello Horizonte?

CABRITO.

"Geraldo Rocha e as mentiras da "A Noite"

Chamo a attenção do publico para a resposta que faço inserir, hoje, nas columnas d'"A Batalha", esmagando a mentira torpe que o pasquim "A Noite" publicou na sexta feira ultima.

Rio, 10|6|930.

Edificio Portella, sala 682.

BALTHAZAR DE OLIVEIRA

(D 3416)

A sua Asthma

precisa de um remédio rápido e eficaz, que não o prive de cumprir as suas obrigações. Um medicamento que faça abortar o ataque quando os primeiros sintomas se anunciam, e que leve aos seus bronquios o ar que lhes falta.

Estando fóra de casa, fume um Cigarro Balsàmico; em casa, queime un Papel Azotado do Dr. ANDREU. Repentinamente desaparece a angustia e a oppressão sòbre o peito; a respiração normalisa-se, permitindo uma noite de repouso.

Papeis Azotados e Cigarros Balsàmicos

do Dr. Andreu

AP. D. N. S. P. — Nº. 1348, de 15-3-30. Nº. 1263, de 3-2-20.

Correio Sportivo

CAMPEONATO CARIOCA DE FOOTBALL

Derrotados os invictos - Vasco e America - o Botafogo colloca-se em primeiro logar da tabella

Na competição athletica de São Paulo, os argentinos venceram por um ponto!

Em quasi todas as provas foram brilhantemente superados records brasileiros e sul-americanos

O maior acontecimento sportivo do anno é a competição athletica e internacional que se disputará hoje, á noite, nas pistas do Fluminense, entre argentinos, brasileiros e estrangeiros residentes no Brasil

CHRONICA

Não estavamos muito longe da realidade dos factos, quando ante-hontem, em nossa chronica de todos os domingos, previmos que o Botafogo bem poderia vencer o fortissimo adversario que lhe tocava enfrentar, o team do Vasco da Gama, campeão do Rio de Janeiro. A observação que temos feito em seus ultimos jogos, o enthusiasmo com que a rapaziada do veterano club vem jogando, o progresso evidente e constante do conjunto, emfim, todos esses detalhes que não escapam ao estudo de quem aprecia com a preoccupação de analysar, nos deram a segura convicção de que o Botafogo dispõe de uma equipe realmente digna de figurar entre as melhores da actualidade e, consequentemente, no primeiro posto, que ora occupa, muito merecidamente, da tabella do campeonato de football da cidade.

Não fazemos nenhum favor ao team vencedor do Vasco da Gama, dizendo que mereceu nitidamente a brilhante victoria que conquistou. Uma assistencia que podemos calcular approximadamente em 20.000 pessoas, incluindo os torcedores do Vasco da Gama, póde attestar o merito da victoria dos alvi-negros.

Esse resultado de 2 x 1 contra o Vasco da Gama constituiu, por emquanto, o maior acontecimento sportivo da temporada e encerrou de um modo tão imprevisto como interessante a primeira phase do campeonato, suspenso desde hontem, para inicio dos ultimos preparativos do team brasileiro, em vesperas de competir no campeonato mundial. Está suspenso o campeonato, com o Botafogo F. C. na vanguarda dos melhores concorrentes, distanciado um ponto do Vasco da Gama e dois do America F. C.

Antes de iniciar a nossa chronica sobre esta partida memoravel, queremos consignar a satisfação de toda gente que lotou as dependencias do stadium de São Januario, pelo facto de não ter havido no decurso do match o menor incidente, a mais leve desintelligencia entre os jogadores e entre estes e o juiz, sr. Virgilio Fredighi, que, digamos de passagem, foi o maior factor para o exito sportivo da tarde.

Se nos agrada registrar que tudo correu bem, não vemos porque deixar de estranhar a violencia invulgar com que jogaram alguns elementos do Vasco da Gama — Italia, Ennes e Tinoco — depois que o score passou a ser favoravel ao Botafogo. O facto é tanto mais estranhavel, quanto toda gente sabe que o Vasco da Gama nunca precisou de recursos extra sportivos para enfrentar os seus adversarios. Nas proprias archibancadas sociaes ouvimos palavras de desapprovação á attitude daquelles consagrados jogadores.

* * *

Terminaram os invictos do campeonato de 1930. O destino reservou para a mesma tarde de ante-hontem a quéda de dois teams que ainda não tinham passado pelo dissabor de uma derrota.

Cairam o Vasco, que com a derrota perdeu o primeiro logar da tabella, e o America, os dois unicos que ainda estavam invictos na temporada.

A differença de collocação não é muito grande. O Botafogo embora esteja na frente de todos os concorrentes, ainda não póde estar muito tranquillo, sobretudo porque ainda têm o returno inteiro para disputar e o Fluminense de contra peso, que sobrou do primeiro turno.

BOTAFOGO — 2

VASCO — 1

O veterano club alvi-negro de Botafogo repetiu a façanha do returno de 1928. Venceu o Vasco da Gama, mas, ao fazel-o desta vez collocou-se á frente dos seus concorrentes, assumindo galhardamente a posição de *leader* do campeonato, com sérias e boas probabilidades de o levantar. Desde 1910 que o Botafogo não vence um campeonato e desde 1917 que não se colloca no primeiro logar da tabella. Toda a familia botafoguense, que é unida e enthusiasta, está commemorando a estas horas o brilhante feito do seu team, vencendo no proprio stadium de São Januario o formidavel conjunto do Vasco da Gama. São tão raras as derrotas do team do Vasco da Gama — e nisso reside todo seu valor— que é justo que os seus vencedores levem varios dias saboreando esse pratinho especial. O anno passado o Fluminense foi o unico team que tev a honra de o derrotar, mas nem por isso o quadro vascaino deixou de ser o campeão de 1929. Aquelles 2x1 tiveram a estranha propriedade de estimular a rapaziada cruzmaltina. Agora venceu-o o Botafogo, pelo mesmo score, no mesmo campo e mais ou menos na mesma época do anno.

Para quem soffre do mal das superstições, essas coincidencias não sabem muito bem ao paladar... Mas ha muita differença entre o que aconteceu em 1929 e o que está acontecendo este anno. O Fluminense mesmo vencendo o Vasco da Gama, não melhorou a sua situação, porque já estava muito desclassificado, ao passo que o Botafogo tirou do Vasco da Gama, o bastão de *leader*, afastando-o para o segundo logar e assumindo, com grave risco para os demais pretendentes, a destacada posição de primeiro collocado na turma.

Que a sua defesa e os seus forwards o conservem por muitos mezes nesse primeiro posto, para que possamos assistir a muitas partidas interessantes e ver a luta de vida e morte que vae sustentar com o proprio Vasco da Gama, cujos directores não estão convencidos que perderam, definitivamente a cartada.

Como quer que seja, o facto é que com a victoria do Botafogo, mudou completamente a physionomia do campeonato, quebrando-se um pouco daquella monotonia que já enfastiava ver-se, todo o tempo; o team do Vasco na frente, sempre na frente, encabeçando o lote de adversarios.

Mudou o panorama e mudaram os personagens. Agora a figura principal é o Botafogo e o scenario é mais variado...

O campeonato agora, vae ficar muito disputado e é pena que tenha de ser interrompido no momento psychologicamente mais interessante da sua trajectoria. O Fluminense com aquelle team capenga e desfalcado, ainda é capaz de se aproveitar das surprezas do football para atrapalhar as aspirações de muita gente boa no campeonato. O Botafogo que não durma muito sobre os louros da victoria de ante-hontem, porque o unico adversario que lhe falta para completar a serie de partidas do primeiro turno, é exactamente o Fluminense, que então se apresentará reintegrado nos seus dois jogadores actualmente suspensos disciplinarmente.

A victoria do Botafogo não foi commemorada apenas pelos seus torcedores. Todos os adversarios do Vasco da Gama estavam anciosos para vel-o vencido, porque todos já passaram pelo amrgo dissabor de experimentar uma derrota das côres vascainas. E ha tanta gente, por ahi a fóra que torce contra o Vasco... que o quer ver desclassificado! Uns por interesse, outros por antipathia e outros que não sabem bem porque. Talvez por espirito de imitação. Porque que é o que pygmeus não gostam dos gigantes?

Tanto quanto permitte a rigorosa observação que fizemos durante a partida de ante-hontem, chegamos á conclusão de que o quadro alvi-negro tem falhas graves, capazes de o comprometter seriamente na primeira opportunidade. Julgamos fraco Benedicto como fullback muito fraco Alvaro, na extrema direita e muito cansado Pamplona, como half esquerdo. Entretanto, é curioso, o team do Botafogo jogou mal o primeiro tempo, em que foi dominado facilmente pelo Vasco, mas jogou um segundo tempo verdadeiramente sensacional, estabelecendo uma luta que tanto foi bem conduzida, como fulminante, rapida, bem concatenada e constantemente perigosa para a defesa vascaina. Os rapazes do Botafogo fizeram das tripas coração e desandaram a jogar um football desconcertante pela sua precisão e tão perigoso pela justeza das combinações nos passes, que a defesa do Vasco da Gama ficou seriamente preoccupada, dando ao ataque adversario uma importancia excepcional e attenções especialissimas.

Quem não tenha assistido ao match, não póde fazer bem uma idéa do que foi a partida em todas as suas phases, mesmo sendo bem descriptas. A principio, o que todos vimos, foi o team do Vasco da Gama, solidamente apoiado pela sua magnifica linha media, pressionar fortemente sobre a defesa do Botafogo, exigindo dos seus elementos os mais ingentes esforços para evitar males maiores.

E Benedicto a falhar e furar, varias vezes, deixando o seu keeper em situações absolutamente criticas, de uma das quaes aliás, resultou o primeiro e unico goal do Vasco. No fim do primeiro tempo já o Botafogo melhorou um pouco, mas quando ia começar a fazer valer o seu jogo mais apurado, exgottou-se o tempo. O team conservou o calor do enthusiasmo para a phase final a quando o juiz apitou para o segundo tempo o team apresentou-se em outras condições para jogar. Desde os primeiros momentos que toda a assistencia notou o flagrante equilibrio na luta.

Decorreram os primeiros minutos mais ou menos equilibrados, mas, depois do primeiro quarto de hora o Botafogo começou a dominar francamente, a ponto de exigir da linha media do Vasco, que se desdobrava, a necessidade imperiosa de se dedicar inteiramente, exclusivamente á tarefa defensiva.

O ataque do Botafogo, como um corisco, ligeiro, combinado e leve, atravessava a defesa do Vasco da Gama com uma espantosa facilidade e ia dar combate directo ao triangulo final. Durante uma boa parte do match, ficaram invertidos os papeis do primeiro tempo. Era o Botafogo que atacava incessantemente e o Vasco da Gama que defendia com custosa difficuldade. A linha do Botafogo dava a impressão de ter creado alma nova, de ter-se refundido toda, melhorando estupendamente os seus recursos e apurando de um modo sensacional a sua actividade, a ponto de dominar francamente a defesa do Vasco da Gama, que — como toda gente sabe — forma um bloco formidavel de resistencia, difficil de ser vencido.

Não podia tardar muito aquelle estado de coisas. O ataque do Botafogo tinha que render porque estava sendo conduzido pelas alas com muita hibilidade. A linha estava jogando com enthusiasmo, segura, com precisão nos passes e sentindo o apoio efficiente dos seus medios, especialmente de Martins, que jogou, afinal, um bom match, seguramente o melhor, desde que se apresentou como center half do Botafogo.

E, realmente, não tardou que o Botafogo começasse a se aproveitar do ataque insistente e sempre perigoso com que estava assediando o rectangulo vascaino. Alguns minutos depois empatou a partida. Mas o empate não satisfazia a ninguem do Botafogo, porque afinal, o team estava jogando mais e podia fazer mais goals. Toda a assistencia, que torcia para o Botafogo — havia muita gente — começou a animar a rapaziada e a incentival-a para proseguir e vencer.

E assim foi. O team animou-se, continuou a jogar bem, a dominar francamente a situação, até que fez o segundo goal, que seria o goal da victoria, aliás, magistralmente feito por Carlos Leite. Desse ponto em deante a luta assumiu proporções sensacionaes. O team do Vasco da Gama sentindo a perspectiva de uma derrota, vendo o tempo exgottar-se, pouco a pouco com o score de 2x1 a favor do adversario, reagiu promptamente, dispoz-se a fazer mais um goal, ao menos para empatar a luta. Atacou muito o Vasco, desse ponto em deante, mas como estavam completamente desnorteados os seus forwards, não foi difficil á defesa do Botafogo annullar-lhes todas as investidas com extrema segurança.

A moral do team estava naturalmente abatida e isso influiu muito para que os jogadores sentissem, mesmo sem querer, os effeitos de um resultado adverso. Quando o ataque do Vasco resolveu agir e reagir, fel-o tão mal e tão precipitadamente, que a defesa contraria não teve grande difficuldade para conter-lhe o impeto desordenado das iniciativas. Quem não estivesse observando com cuidado poderia illudir-se a respeito, poderia considerar o ataque do Vasco muito perigoso, quando, na verdade, todas as suas entradas estavam sendo rigorosamente controladas pela rapaziada que defendia o Botafogo. A inclusão de Octacilio no logar de Orlando, consolidou a resistencia dos alvi-negros, completando uma defesa extraordinariamente solida, que supportou galhardamente toda a pressão final do ataque vascaino.

E assim foi o match. A principio, favoravel ao Vasco; depois mais ou menos equilibrado. No segundo tempo, até o segundo goal, inteiramente do Botafogo e depois, de novo, favoravel ao Vasco. Muito alternado como se vê.

Feitas estas apreciações em torno do match, propriamente dito, diremos em seguida, algo dos teams, dos jogadores e dos conjuntos que lutaram num dos mais interessantes matches da temporada. Em nossa chronica de domingo, emittimos uma opinião que está, agora, plenamente confirmada. Dissemos que o ponto forte do Vasco da Gama era a sua defesa e que o ponto forte do Botafogo era o seu ataque.

Dissemos anda, baseados na observação de muitos jogos, que o ponto fraco do Vasco reside no seu ataque e que o ponto fraco do Botafogo está em sua defesa.

Estabelecida esta situação, era de concluir-se que a partida seria equilibrada, porque, afinal, em theoria, um ataque fraco deve fazer contra uma defesa tambem fraca, o mesmo que uma boa defesa contra um ataque. Entretanto, nesse match Vasco x Botafogo, rompeu-se o equilibrio, ficando mais uma vez provado que essa coisa de theoria em football e tudo quanto póde haver de mais precario.

Se pravalecesse a logica, o match devia ser equilibrado, porque os seus valores estavam alternados e compensados, mas como não ha logica em football, o que aconteceu foi exactamente o contrario do que se poderia prever. O Vasco atacou mais no primeiro half time, o Botafogo atacou mais no segundo e o Vasco tornou a atacar no fim da partida, já quando estava inteiramente perdido.

Exceptuada uma pequena phase no fim do primeiro tempo, que foi equilibrada, o resto do match foi sempre favoravel a um ou outro team. E agora, entenda-se football...

No exame dos valores pessoaes de ambos os teams, seria injustiça não destacar em primeiro plano o trabalho bem ordenado do center half do Botafogo, Martins que deu ao seu team muita vida, muito animo e ao ataque, especialmente, muitas bolas bem passadas.

Menos espectaculosa a sua figura em campo, mas tão efficiente como Fausto, que teve necessidade de empregar muita energia para garantir a integridade da sua defesa. Martins está melhorando de jogo para jogo. Antehontem, elle foi a alma do team do Botafogo, o homem incansavel e infatigavel durante toda a partida. Carlos Leite e Celso, no ataque, foram as figuras principaes. Depois Nilo que não jogou bem, a principio, mas que melhorou muito quando o ataque se intensificou, passando bem e creando situações difficeis na defesa adversaria. Alvaro e Paulo Goulart foram duas figuras apagadas, no primeiro tempo, este, principalmente, que foi punido repetidas vezes por fauls inteiramente desnecessarios. Em conjunto, porém, quando a linha atacava — notadamente no segundo tempo — não se póde negar que prevaleceu, de um modo geral, o trabalho collectivo dos cinco forwards.

O team do Botafogo que venceu o Vasco por 2x1

Verificada a inutilidade de forçar o ataque pelo centro, onde Fausto interceptava tudo, os forwards do Botafogo passaram, no segundo tempo, a fazer jogo pelas alas, estabelecendo uma succesão de iniciativas altamente perigosas para o triangulo cruzmaltino. Foi dessa maneira com passes largos para os extremas, que o Botafogo conseguiu evitar a intervenção de Fausto.

No quadro vascaino, Fausto foi ainda uma vez a figura mais destacada. Durante todo tempo em que o Botafogo procurou atacar pelo centro do campo, encontrou no center half do Vasco uma barreira intransponivel. O ataque resentiu-se de efficiencia e só agia quando era "empurrado" pela linha media. Embora tendo trabalhado intensamente, durante quasi toda a primeira parte do primeiro tempo, a linha de forwards do Vasco só conseguiu fazer um goal, assim mesmo em condições duvidosas, porque Moacyr passou a bola em off-side.

Faltou, sobretudo, ao ataque do Vasco, um entendimento que o tornasse efficiente, faltou precisão nos passes e faltou, muito especialmente, habilidade para annullar a acção da defesa do Botafogo.

No segundo tempo, quando o ataque do Vasco procurou desfazer a differença do score, póde observar-se nitidamente como agia desordenado e precipitado.

Enquanto a defesa jogou com excellente criterio technico, procurando garantir o goal e cobrindo todos os claros, o ataque falhou, por não ter comprehendido a necessidade de fazer as suas investidas bem orientadas.

Além disso, faltou precisão nos passes, dos forwards entre si.

O sr. Virgilio Fredighi marcou a partida com grande rigor na repressão do jogo bruto. Teve um erro grave, não consignando of-side no goal feito por Paes. Este jogador não estava impedido quando fez o goal, mas o centerforward Moacyr estava completamente of-side, quando lhe passou a bola.

Qunto ao mais, só temos razões para felicital-o, porque se houve com muita imparcialidade e correcção.

A saida foi do Vasco que perde a bola para os do Botafogo. Estes vão ao campo contrario, mas são repellidos pela defesa.

O ataque do campeão de 1929, auxiliado grandemente por sua defesa vae exercendo certa pressão e organiza investidas consecutivas.

A quéda do posto defendido por Germano está imminente, porque o keeper joga precipitadamente, saindo do goal constantemente sem nenhuma razão de ser, atirando-se ás tontas em varias direcções, comprometendo a posição.

Sant'Anna e Paschoal centraram seguidamente, obrigando Orlando e Benedicto a um trabalho exhaustivo.

Decorridos oito minutos de jogo, Sant'Anna atira alto sobre o goal. Germano, antes do tempo, sáe do goal e Moacyr, em offside, atrapalha o keeper, emquanto Paes, desmarcado, aninha a bola no goal.

O Botafogo não se desorienta, mas a sua acção é morosa, do que se vale a defesa contraria para entravar-lhe o deselvolvimento do jogo.

Emquanto, que o club local manda em goal varias vezes, o com a preoccu123456c8 visitante, joga calculadamente, com a preoccupação de não desperdiçar os shoots.

Isso faz com que o Vasco se assenhorie do campo, sem, entretanto, dominar.

Ao fim do primeiro tempo, a defesa vascaina cede terreno e o Botafogo ataca com denodo. Celso corre pela extrema, perseguido por Brilhante e Tinoco. Passa a Nilo, que, muito marcado, dribbla Fausto, Brilhante e Italia e vae shootar quando surge Tinoco. Mesmo assim elle shoota fraco, enviezado. Jaguaré atira-se e com difficuldade defende. Pouco depois terminava o primeiro tempo.

Os contendores entraram em campo para o segundo tempo com a mesma constituição.

O Botafogo sáe e investe resolutamente.

A defesa vascaina, embora jogando bem, cede terreno.

Alvaro passa por Molla e Italia e centra. A bola é aparada por Celso que passa a Nilo. Este devolve e Celso manda alto sobre o goal. Jaguaré defende, com difficuldade e rebate fraco. Carlos Leite entra e emenda. A bola bate na trave de cima e corre para dentro do goal. Estava empatada a partida.

A multidão delira. O Botafogo ataca furiosamente, pelas alas, desconcertando a defesa contraria.

O Vasco vae ao campo contrario e Germano, com a mesma falta de calma, faz duas defesas seguidas.

Tinoco, em meio do campo, faz foul em Celso. Benedicto bate a penalidade e manda alto. A bola vem aos pés de Carlos Leite, que, de longe, emenda e com violento shoot manda em goal, collocando a bola no canto opposto ao em que se achava Jaguaré, que se atira, mas não impede que a bola se vá aninhar na rêde.

Após esse feito do Botafogo o Vasco põz em pratica um jogo violento, visando inutilizar os jogadores contrarios.

O Botafogo investe pela ala direita. Alvaro ao pretender fechar é, por Italia atirado á cerca, ali ficando alguns segundos.

Recomeçado o jogo, Paulo recebe a bola de Burlamaqui e avança. Italia mette-lhe os pés, deixando-o caido ao chão.

Continúa a pressão do Botafogo. Martin passa a Nilo que corre pelo centro em direcção ao goal, numa entrada perigosa. Italia mette-lhe o pé na barriga e o forward cáe, sendo soccorrido por seus companheiros.

Dahi por deante a linha do Botafogo retraiu-se temerosa da violencia da defesa antagonica e o Vasco assumiu a primazia nos ataques até final.

Quando faltavam dois minutos para terminar a partida foi marcado um foul de Benedicto em Russo perto da linha, que tirado por Fausto não deu resultado. A seguir Germano, ao fazer boa defesa de um shoot alto de Paschoal, foi chargeado por Moacyr, caindo ao chão. Recomeçado o jogo pouco depois era dado por findo o match com a victoria do Botafogo por 2 x 1.

OS TEAMS

Botafogo — Germano — Benedicto e Orlando (depois Octacilio) — Burlamaqui, Martin e Pamplona —Alvaro, Paulo. C. Leite, Nilo e Celso.

Vasco — Jaguaré — Brilhante e Italia — Tinoco, Fausto e Molla — Paschoal, Mario Mattos (depois Ennes) Moacyr, Paes e Sant'Anna.

Nos segundos quadros venceu o Vasco por 5 x 1.

FLUMINENSE — 3

AMERICA — 2

Emquanto o Vasco da Gama soffria o seu primeiro revés no campeonato, o America, tambem invicto, amargava uma derrota que lhe infligira o Fluminense.

Não se póde dizer que foi uma partida brilhante, em que o jogo desenvolvido pelos quadros disputantes despertasse emoções. Ao contrario. Foi uma peleja falha e cheia de senões.

Technicamente o jogo deixou muito a desejar porque o America apresentou-se sem o seu full-back Hildegardo, a principal figura da defesa suspenso sabbado ultimo, em virtude dos acontecimentos do jogo S. Christovão x America. O substituto desse zagueiro, Ludovico, jogou muito mal e pelas suas falhas e furos foi o culpado de dois goals.

A par disso, o center-half Flavio, durante o tempo que jogou, comprometteu muito a sua posição e finalmente o médio Hermogenes esteve num dos seus peores dias e foi o causador, pela sua imprevidencia, de um dos goals do Fluminense.

O Fluminense não tem um team de classe nem está em condições de vencer o America jogando este regularmente e com o seu team completo, mas, sobra-lhe em intelligencia o que lhe falta em recursos outros e por isso soube aproveitar-se das falhas e furos da defesa, rubra, avantajando-se na contagem e, apezar da formidavel reacção do America na phase final, conquistou o seu mais difficil triumpho da temporada.

Nos ultimos minutos da partida, quando já estava o score 3 x 2, o jogador Hildegardo entrou em campo e esmurrou o juiz Diogo Rangel. O gesto do jogador americano foi brutal e destoante do seu passado limpo de jogador disciplinado, mormente se levarmos em conta que as faltas commettidas pelo juiz Diogo Rangel foram mais ou menos identicas ás dos demais juizes. Diariamente vemos os arbitros prejudicarem determinados clubs, protegerem uns em detrimento de outros e nada lhes acontece e é por isso, pela força do habito, que não vemos razão no gesto violento de Hildegardo aggredindo o arbitro "apenas" porque este deixou de marcar dois penalties contas o America...

Talvez a revolta do full-back americano tenha sua origem na penalidade que lhe foi applicada sabbado ultimo pois, os fundamentos publicados pela nota official da Amea, não deixam clara e insophismavelmetne provada a culpabilidade do referido jogador nas anormalidades constatadas no jogo S. Christovão x America e cujo fruto primario, foi a derrota do seu club devido a sua ausencia forçada no jogo de ante-hontem.

Isto, porém, é assumpto que deve ser tratado noutro local e por quem tem interesse em jogo, cabendo-nos apenas, ó dever de registrar as ligações existentes entre a suspensão de Hildegardo e o seu gesto condemnavel de domingo ultimo...

O jogo — A's 3,8 minutos o sr. Diogo Rangel deu inicio ao match que foi logo favoravel ao America que atacou com energia, obrigando a defesa tricolor a conceder quatro corners em menos de 10 minutos, organizando incursões perigosas ao goal do Fluminense.

Essa superioridade tinha que terminar com vantagem para o America, como de facto aconteceu pois, numa das investidas dos rubros, Velloso saiu do goal afim de deter uma bola no que foi impedido por Orlando que a passou a Telê, que não teve difficuldade em mandal-a ás rêdes, conquistando o primeiro goal para o America, aos 10 minutos de jogo.

Os cinco minutos seguintes ainda foram do America que proseguiu atacando com mais efficiencia, shootando a goal com alguma frequencia e fazendo o jogo por intermedio da ala esquerda.

Aos poucos, porém, o Fluminense foi se refazendo e os seus forwards amiudaram as suas incursões e empregando com grande proveito o que no basketball é commum — a "chave" — que consiste em passar sempre para o mesmo homem e esse homem foi Coelho Netto, que soube, com muita intelligencia tirar proveito da situação, recebendo bolas de todos os companheiros e shootando sempre a goal.

A's 3,23 esse jogador logrou vencer a pericia de Joel, entrando numa bola centrada da direita e emendando com formidavel shoot de escassa distancia, fez o primeiro tento, empatando o jogo.

Ainda não era decorrido um minuto e o Fluminense fazia o seu segundo goal, aproveitando-se de um erro crasso de Hermogenes que tentava impedir que De Mori centrasse. Não conseguiu o seu intento pois, o pequeno wing tricolor mandou a bola ao centro onde Meirelles já a esperava para mandal-a ao goal.

Com a conquista desse tento o jogo toma outro aspecto, porque os rubros ficaram um tanto desanimados, acontecendo o contrario com os tricolores que, com a vantagem de um tento tiveram o moral elevado, jogando mais á vontade e sem as preoccupações que atormentavem o adversario.

Nessa phase ficou patente a falha da linha média americana pois, jogando o Fluminense com mais desembaraço, apparecia a inefficiencia do jogo de Flavio e de Hermogenes. Este que jogou os ultimos matches como um dos melhores elementos da defesa americana, falhava lamentavelmente, deixando a ala esquerda do Fluminense agir livre e entrar seguidamente pelo campo opposto onde Ludovico tambem falhava, e por isso augmentando immenso o trabalho de Pennaforte e Joel.

Os passes para Coelho Netto, continuavam numerosos e os rubros passaram a exercer sevéra marcação naquelle jogador cuja actividade se cifrava em devolver as bolas para os companheiros desmarcados.

Numa dessas occasiões, após 10 minutos da conquista do segundo goal, Coelho Netto recebe um passe a pequena distancia do posto de Joel, e, impossibilitado de atirar a goal, manda a bola a Ary que fez em lindo estylo o terceiro goal do Fluminense.

Dahi até o final do meio tempo os rubros desenvolveram melhor jogo sem comtudo lograr successo.

O segundo half-time começou ás 4 horas, entrando a équipe americana com modificações. Flavio foi substituido por Jonas e Nelson por Oswaldo, ficando a linha de ataque com Sobral, Oswaldo, Orlando, Telê e Fragoso.

Os primeiros momentos de jogo foram de exhibição de shoots malucos por parte da linha do America que não se entendia, mesmo com o auxilio de Oswaldo que via os seus passes desperdiçados pelos companheiros. Estivesse o Fluminense com disposições de vencer por grande score e não temos duvida em affirmar que o teria conseguido nesse começo de jogo, em que a soffreguidão tomou o logar da calma.

Aos poucos o jogo foi melhorando, voltando lentamente a calma aos jogadores de ambos os teams pois, os tricolores ficaram um tanto receiosos com a entrada de Oswaldo.

Com o proseguimento do jogo e com os ataques do America, o Fluminense foi se deixando abater, caindo na defesa e proporcionando aos forwards rubros o ensejo de agir com alguma frequencia, perto do goal local. E foi justamente nessa occasião que o sr. Diogo Rangel deixou de marcar um penalty contra o Fluminense, de um hand visivel de Norival. A falta foi tão "marcavel" que os jogadores do Fluminense pararam de jogar, esperando a decisão do juiz, que como solução para o caso, fez um gesto para o proseguimento da partida.

Com o correr do jogo outras falhas teve o arbitro que, talvez sem intenção, prejudicava o America.

Os ultimos vinte minutos de jogo decorreram francamente favoraveis ao America. O Fluminense demonstrava cansaço e limitava-se a defender, dando azo ao adversario para exercer grande pressão sobre o triangulo final tricolor.

Faltavam 11 minutos para o termino do jogo quando Telê conseguiu o segundo e ultimo tento para o seu club, enviando possante shoot de uns 10 metros de distancia. Dahi até o final não se alterou o score mas o America teve sempre o predominio do jogo.

O juiz — O sr. Diogo Rangel é um arbitro de grandes qualidades. Na marcação de offsids é dos melhores pois, raramente lhe escapa um impedimento de qualquer jogador mesmo nos momentos de maior confusão.

Mas, a par dessa grande qualidade tem elle o grave defeito de não sujeitar as suas decisões a um criterio uniforme durante o mesmo jogo, o que ás vezes deixa a impressão de que está sendo benevolente para determinado team. E foi o que aconteceu ante-hontem, no ponto attinente ao jogo violento que teve maior repressão quando se tratava de jogador do America.

Das duas faltas maximas que o sr. Rangel deixou de marcar contra o Fluminense, merece, desculpas, apenas, a ultima, porque a sua posição no momento, não lhe permittia observar o que fazia o médio Ivan. A primeira, no entanto, foi feita por Norival mesmo nas "barbas" do juiz.

OS TEAMS

Fluminense — Vellozo — David e Norival — Ivan, Fernando e Albino — Ary, Meirelles, Pinto, Coelho Netto e De Mori.

America — Joel — Ludovico e Pennaforte — Hermogenes, Flavio (depois Jonas) e Gugu' — Sobral, Telê, Orlando, Fragoso e Nelson (depois Oswaldo).

Na partida de segundos quadros venceu o America por 3 x 1. Nesse jogo verificou-se o apparecimento do Flamengo Universitario como fornecedor de juizes para jogos da Amea. Tanto o juiz como os "linesmen" vestiam camisas amarello-negras do club appendice do rubro-negro...

S. CHRISTOVÃO — 4

ANDARAHY — 2

O encontro dos dois clubs acima por motivos varios não poderia despertar, como realmente não despertou, grande enthusiasmo nos meios sportivos.

Os dois adversarios acham-se mal collocados na tabella, e para mais distrair a assistencia do campo da rua Rigueira de Mello, tornando destarte o encontro menos ardoroso, em outros *grounds* se realizavam partidas em que eram partes os primeiros collocados.

Dahi o publico pouco numeroso que compareceu ao campo do São Christovão e que presenciou, notadamente no 1º tempo da partida principal, um foot-ball falho, desinteressante, cheio de vicios.

Mais parecia, todos hão de ter a nossa opinião, em que nos primeiros quarenta minutos estivesse ajustado que, para trenar os atacante locaes a shootar em goal, só a estes cabia arremessar ao keeper.

Nos primeiros minutos, em vez do um jogo indeciso como geralmente se verifica, o São Christovão avançou duas vezes pela ala direita, obrigando Juvenal a fazer dois corners.

Aos quatro minutos, Onesio back direito do Andarahy, emendando com vontade uma bola meia alta, o faz com tal infelicidade que de longe aninha o balão no canto esquerdo superior das rêdes que ajudava a defender!

Walter esforçou-se, tudo em vão — o placard assignalou assim o 1º goal dos locaes.

Num dos raros ataques do Andarahy, Bahiano "pucha" e a sua ala esquerda está desmarcada. Cid emenda-a ainda no alto e a bola bate violentamente na balisa.

Bahiano, de um passe de Ernesto, faz aos 15 minutos de jogo, o 2º goal do São Christovão, com shoot alto no canto esquerdo.

Bola ao centro e o mesmo Bahiano, meio minuto depois, entrando e shootando abruptamente, ante as vacillações da defesa contraria, conquistou o 3º goal dos locaes.

A um ataque dos visitantes, Floriano faz corner "estourando" com Cid. Tira-o este mesmo jogador e Jucá faz, sem querer, hands dentro da area. Joãosinho, transforma-o com shoot violento e alto no canto direito, no 1º goal do Andarahy, aos vinte e dois minutos de jogo.

O tempo final foi mais equilibrado, havendo certa pressão no seu final ao goal de Romeu.

E isso provinha da displicencia com que Sylvio e Jaburu' passaram a jogar. Doca centra da extrema direita e Henrique, junto a Onesio, cabecea — é o 4º goal do S. Christovão.

O 2º ponto do Andarahy: Pedro, de longe, arremessa forte e Romeu ante a trajectoria irregular da bola, proveniente de um shoot com "effeito", fica hesitante e indeciso:

E o balão, meio alto, toca o canto direito da sua rêde, aos 24 minutos do tempo final.

O juiz marca um hands de Sylvio, na area do goal.

E' penalty e Joãosinho bate-o desastradamente indo a bola muito acima da balisa.

O juiz Oswaldo Kropf de Carvalho agiu com correcção. E' verdade que deixou de apitar um penalty de Sylvio, que praticou hands na área perigosa para prejudicar uma avançada adversaria.

A não ser esse "cochilo" (Sylvio tocou com vontade a mão na bola) nada mais se lhe póde accusar. Para provar a sua isenção basta consignar que momentos antes marcára um penalty contra o São Christovão, consequente de um hands, esse sim, visivelmente occasional, de Jucá.

A constituição dos teams:

São Christovão — Romeu, Sylvio e Jaburu'; Jucá, Floriano e Ernesto; Tinduca, Doca Henrique, Bahiano e Theophilo.

Andarahy — Walter, Onesio e Juvenal; Ferro, Bethuel e Julio; Alfredinho, Joãosinho, Bahiano, Paschoal (Pedro no inicio do 2º tempo) e Cid.

— No jogo preliminar houve um empate de 1 goal. Tambem houve muito ponta-pé e farta distribuição de soccos e pescoções, entre diversos jogadores disputantes.

Foram retirados de campo: Rabaça do São Christovão e um, do Andarahy.

BOMSUCCESSO — 4

SYRIO — 2

A actuação dos arbitros que têm desenvolvido a sua actividade nos nossos campos, de uns tempos para cá, têm patenteado de modo absoluto que o criterio que deve presidir a escolha delles, deve ser o mais rigoroso possivel, sem o que, teremos sempre a lamentar factos de natureza tristissima.

Um juiz que se apresente em campo, sem ser dotado de predicados de competencia e de probidade moral que lhe assegurem a serehidade necessaria para o bom julgamento da partida, commette, uma falta gravissima, cujas consequencias, nem elle mesmo póde prever.

A falta de educação sportiva e o excesso de ardor da assistencia que enche os campos de football, concorrem tambem para que o prognostico de uma má actuação, seja muito sombrio.

Os torcedores ao se accommodarem nos campos de sports, geralmente, já o fazem de animo francamente prevenido contra o juiz, e contra o quadro contrario, de tal sorte que qualquer deslise desses, parece acto de miseravel violencia contra os seus sympathicos; e como a doença da valentia, o conflicto é inevitavel.

As consequencias parece, entretanto, mão grado a forte campanha que já se nota entre nós, contra esse estado de coisas, as providencias adoptadas para corrigil-o têm resultado improficuas. A constante repetição desses factos, pelo menos fazem deduzir isso.

Já é tempo dos dirigentes se compenetrarem da sua verdadeira responsabilidade e necessarias medidas extremas, uma vez que as providencias de ordem moral empregadas até agora, quasi nada têm adeantado contra os elementos insubordinados que maculam o sport!

A partida entre os teams do Bomsuccesso e do Syrio Libanez, teve como caracteristica principal, uma grande violencia desde o seu inicio.

Os lances emocionantes por vezes, trouxeram a assistencia suspensa, e occasiões houve, em que a intervenção providencial de um golpe de sorte, impediu que outro fosse o resultado da peleja.

Entretanto, a actuação má de um arbitro, comprometteu seriamente o desenvolvimento da partida, pondo em risco a cordialidade reinante entre os teams em campo.

O arbitro, o sr. Waldemar Alves, do America F. C., foi fraquissimo durante toda a partida, não tratando em absoluto de cohibir o jogo violento, que pouco a pouco empolgou os dois teams.

Tão má foi a sua marcação, que por vezes, jogadores e assistentes mais exaltados, pretenderam tomar contra elle desforço pessoal, no que foram, entretanto, impedidos, pela directoria do club local, auxiliada por alguns elementos de boa vontade.

O jogo violento, começou logo após os primeiros lances da pugna, e ganhou vulto no correr do match a ponto de ser suspenso por 10 mintuos, para que os animos se acalmassem.

O arbitro nos deu a impressão de estar consideravelmente assustado pela assistencia e pela attitude aggressiva de alguns jogadores.

O juiz, no meio de tanto descalabro, puniu apenas com 15 minutos de suspensão, o amador Fernandes, do team visitante.

A parte technica da luta de ante-hontem, sem ser perfeita, teve momentos de interesse, porquanto no meio da violencia do jogo posto em pratica, alguns lances despertaram admiração e mesmo interesse nos assistentes.

O team do Syrio, jogou com ardor, e com vontade de vencer, mas não se póde negar que o seu adversario esteve mais coheso, e mais perigoso nos seus ataques.

As investidas de ambos os quadros, foram sempre perigosas, mas notava-se indecisão nos arremates: por vezes, quando parecia imminente a quéda dos postos extremos, um shoot dado violentamente para fóra, ou mesmo em cima do keeper, afastava o perigo!

Essa falta de segurança nos arremates, talvez corresse por conta das entradas formidaveis que recebiam a cada passo, os jogadores que estavam de posse da pelota.

Comprehende-se que um player, nas portas do goal contrario, ao se ver nas proximidades de outro, disposto a machucal-o, lance o balão para a frente, sem coordenar sufficientemente os seus esforços, e produzir um bom lance.

Os dois guardiões, tiveram um trabalho insano para conter as investidas dos contrarios, que chegavam constantemente até ás proximidades das linhas de goal.

Os ataques do Syrio, principalmente, foram combinados com grande justesa mas sempre prejudicados nos momentos finaes. O keeper Alcides esteve plenamente na altura da situação, praticando defesas de grande sensação, e principalmente, como é da sua especialidade, com munhecaços potentes e certeiros.

Ismael tambem se empregou com proficiencia, mas não pode deter a impetuosidade com que atacavam os contrarios.

As parelhas de backs seguras ambas, mas empregando violencia nas interevnções.

As linhas médias, satisfizeram, quanto ao ataque, mas se descuidaram um pouco na parte da defesa, certamente na ancia de

CURANDRA...

Nova therapeutica contra Blenorrhagia, e suas complicações no apparelho genito urinario Gonorrhéa aguda e chronica - Cystite - Prostatite - Corrimento das Senhoras Metrite, Gonococcicas

Applicação para Senhora

Licenciado pelo D.N.S.P. nº 300

Notavel descoberta do sabio Allemão Professor Dr. R. Dobbertin, medico chefe da Secção Genecologica do Hospital Rainha Elizabeth de Berlim.

Applicação para homem

CURANDRA...

EM POUCOS DIAS MATA O GERMEN

JA SE ENCONTRA A VENDA

(10118)

ARCO IRIS

QUALQUER OLEO? NÃO!

O automovel moderno exige qualidade

O homem que fabricou o seu automovel e o que lh'o vendeu, dizem: "Use o melhor oleo".

Mas não é pedindo "qualquer oleo" que V. S. obtem o melhor; é mais seguro pedir o producto pelo nome.

Especifique TEXACO MOTOR OIL e obterá um oleo da mais alta qualidade, fabricado de crús escolhidos e especialmente refinado para motores de automoveis.

Se tem um FORD especifique TEXACO MOTOR OIL F

O Seu motor lhe mostrará a verdade sobre a GASOLINA TEXACO — Partida Prompta e Mais Força.

. . . e o velocimetro lhe dirá o resto — Maior Kilometragem por Litro.

Mais tarde, então, quando comprar gasolina, V. S. exigirá — TEXACO.

Fabricado por
The Texas Company, E. U. A.

Distribuidores no Brasil
THE TEXAS COMPANY (South America) LTD.

TEXACO
GASOLINA MOTOR OIL

ajudarem a marcar os pontos para os seus teams.

As linhas de ataque boas, quando levavam a bola até as proximidades dos goals, mas atrapalhadas seriamente, quando se tratava de arrematar os lances.

A violencia das entradas, entretanto, prejudicou seriamente a sua efficiencia, de modo a tornar quasi improductivo o esforço dispendido.

Os elementos centraes do quinteto do Syrio, estiveram optimos, auxiliados pelos seus bons extremas.

A partida foi iniciada pelo Syrio, que immediatamente organiza um ataque desfeito pela defesa contraria.

Depois de alguns ataques pelo centro, Catita escapa com a pelota, e produz optimo centro que vae ter aos pés de Miro; este bem collocado, enviou a bola ás redes, sem que o keeper pudesse deter.

Reiniciada a peleja, o quadro do Bomsuccesso ataca com linda combinação, e China I aproveitanto passe calculado e rapido, empata a contagem.

Numa atmosphera de violencia de parte a parte, termina pouco depois o primeiro tempo, com um empate de um a um.

No segundo tempo, os quadros se apresentam com grande animação, e o jogo se torna fortemente movimentado, com ataques de parte a parte.

O team local entretanto, começa a revelar uma superioridade consideravel que teria de lhe garantir a victoria. Pouco depois, Fernandes, como consequencia de uma violenta entrada em Heitor, é mandado para fóra de campo, por quinze minutos.

O Bomsuccesso organiza ataques repetidos, um dos quaes redunda em um ponto, feito por intermedio de Padua, com forte shoot de meia altura.

Com a saida, registrou-se um penalty contra o team visitante, que batido por Ernesto, se transforma no terceiro goal para o Bomsuccesso. Os elementos contrarios reclamam a validade do ponto, mas a contagem é mantida pelo juiz.

O Syrio ataca sem esmorecimento, e Palmier em magnifico estylo consegue o segundo ponto para o seu team.

Registra-se uma tentativa de aggressão contra o arbitro, da qual resultou a quasi expulsão de Lóló, que finalmente foi substituido por Alvaro.

Isso, entretanto, não modificou sensivelmente a marcha da partida, e durante uma investida do Syrio, estando Alcides completamente fóra de posição, Badú defende o ponto certo com a mão. O arbitro manda bater a penalidade maxima, mas Aragão o faz com tanta infelicidade que a bola bateu na trave com grande força.

A luta prosegue animada, e quasi a findar o tempo, China I, marcou o quarto e ultimo tento para o seu quadro com lindo tiro, de longe.

Assim terminou pouco depois a partida, com a victoria do Bomsuccesso pela contagem de quatro pontos a dois.

Foram os seguintes os teams em campo:

Bomsuccesso. — Alcides, Badu' e Heitor; Nico, Eurico e Claudio; Carlinhos, Ernesto, Gradim China I e China II.

Syrio — Ismael; Rodrigues e Aragão; Lóló, Arnó e Marcello; Catita, Bahiano, Cozinheiro, Palmier e Miro.

Nos segundos quadros, venceu o Bomsuccesso pela contagem de 3 x 1.

BANGÚ — 5
BRASIL — 0

No distante suburbio da Central, cumprindo a determinação da tabella, encontraram-se em disputa do campeonato da cidade o Bangu' e o Brasil.

Foi uma partida fraca até na assistencia, attendendo não só a pouca importancia do resultado final da contenda, como tambem á deseguialdade flagrante dos quadros em luta.

Mesmo assim no primeiro tempo o team do S. C. Brasil offereceu resistencia ás investidas contrarias, conseguindo o Bangu' nesse periodo, conquistar um goal apenas.

Os backs e os halves do club da feixa rubra portaram-se á altura e annullaram diversos ataques dos adversarios.

Na linha de ataque Cardoso foi o melhor elemento. Os restantes desobrigam-se sem comprometter as posições.

O quadro vencedor agiu sempre com relativa superioridade e tanto a defesa como o ataque jogaram com facilidade, tendo pela frente um adversario mais fraco.

Ladislão, do ataque, foi o que menos jogou. Dininho e Jaguarão, formando a ala esquerda, produziram bastante.

A saida do jogo foi dada pelo Brasil, que vae logo ao goal contrario e Coelho, arrematando, shoota fóra. Os do Bangu' atacam e obrigam Joãosinho a praticar a primeira defesa. Logo a seguir Jaguarão escapa e desfere violento shoot a goal, que Joãosinho em ultimo recurso atira corner.

Novos ataques do club local, bem escorados pela defesa visitante.

Joãosinho defende shoots de Nicanor, Jaguarão Ladislão e Medio.

Dininho, de posse da bola, passa a Jaguarão que centra. Medio aparou e mandou em goal. Joãosinho não póde interceptar, dando ensejo a que Jaguarão, entrando, fizesse o goal, faltando poucos minutos para terminar o primeiro tempo, e que se verificou pouco depois.

Iniciada a segunda phase do jogo pelo Bangu', Ladislão passa a Dininho, que a devolve e o meia direita do Bangu', com um de seus formidaveis tiros conquistou o segundo goal, a 30 segundos.

O Brasil ataca, mas sem resultado. O Bangu' volta ao campo contrario e em represalia o club vencido investe.

Medio corre pela sua ala, passa a Ladislão. Joãosinho sae do goal para salvar seu posto, mas não póde impedir que a bola transponha a linha.

Os visitantes reagem fracamente, sendo repellidos.

Ladislão passa a Medio e este faz o quarto goal.

Poucos minutos depois Medio passa a Ladislão, que adquire o quinto goal.

Com mais alguns ataques esgotou-se o tempo.

Os teams: — Bangú — Zézé; Domingos e Sá Pinto; Zé Maria, Sant'Anna e Eduardo; Medio, Ladislão, Nicanor, Dininho e Jaguarão.

Brasil: — Joãosinho, Rodrigues e Bianco; Zézé, Jorge e Nilo; Walter, Jahú, Delphim, Coelho e Modesto (depois Brilhante).

Arbitrou a partida o sr. Solon Ribeiro, do America F. C.

Na partida dos segundos quadros houve um empate de 0 x 0.

*

O CORINTHIANS F. C. TEM NOVA DIRECTORIA

Na assembléa geral ordinaria do Corinthians F. C. realizada em 3 de junho do corrente, foi eleita a nova directoria abaixo

Presidente, José Macedo; vice-presidente, A. A. Ivaí; 1º thesoureiro, José Paulino Sampaio; 2º, Annibal Lopes; 1º secretario, Fernando Lopes; 2º secretario, Sylvestre Teixeira Campos; procurador, Dermeval Martins; presidente da commissão de syndicancia, José Bernardes de Azevedo; 1º vogal, Constantino Sá; 2º vogal, Manoel Pinto; director sportivo, Domingos B. Lopes; director de cobrança, Antonio Bento.

*

MISCELLANIA SPORTIVA

Victorio Campolo, usando de um direito incontestavel, trocou de trenador.

Convenceu-se de que Hennessy não lhe convinha, e despediu-o.

E' muito possivel que o gigantesco lutador não se ageite com nenhum trenador, por mais habil que seja, até que se torne patente que quem não presta é elle...

•

A Confederação Argentina de Desportos resolveu collocar na sua sala de sessões, as photographias dos delegados que concorreram á ultima Olympiada mundial.

Não seria máu entretanto, que por sob cada retrato, fosse inscripta a prestação de contas feita por cada uma, afim de se ajuizar qual o mais "discreto" no gasto dos dinheiros publicos... diz "El Grafico".

Alguns jornaes do Chile, tem affirmado, com insistencia, que foi necessario um longo periodo de treno, a Vicentini, para facilitar a victoria, de Justo Suarez...

•

Julio Mocoroa, se negou a assignar um contracto de luta com Luiz Rayo, por que o emprezario não lhe assegurou uma revanche com Suarez.

•

No mez de dezembro deste anno, será realizado em San Lorenzo de Almagro, um encontro entre Victorio Campolo e Paulino Uzcudun.

•

O Club Gymnasio e Esgrima, activa fortemente a construcção de uma pista de athletismo, na sua praça de sports, em Palermo.

•

Os footballers argentinos escolhidos para actuar na Italia, pediram 15.000 pesos pela assignatura do contracto, além de 700 pesos mensaes.

•

O stadium do Club Nacional de Montevidéo, será muito superior ao que está sendo construido para o proximo campeonato mundial.

•

O Club Neptuno de Montevidéo, proporá ao Universitario, a realização de outro torneio internacional de water-polo, em julho ou agosto.

Alberto Lorilla foi convidado pelos americanos, para integrar um team de nadadores, que fará uma tournée por 20 cidades da Europa.

•

UMA NOVA PENALIDADE PARA HILDEGARDO

Um anno de suspensão!

O fuellback Hildegrado, do America Football Club, pelo seu gesto impensado de ante-hontem, aggredindo o juiz Diogo Cabral, no match Fluminense x America, soffrerá uma nova penalidade da AMEA.

Hildegardo

Em virtude de Hildegardo estar cumprindo uma penalidade, imposta, aliás, recentemente em virtude dos incidentes do match de São Christovão x America, a sua situação se aggrava sobremaneira.

Ouvimos hontem na AMEA, que pelos novos dispositivos do Codigo Sportivo, aquelle jogador do America soffrerá a penalidade de um anno de suspensão.

TRENOS DO FLAMENGO

Terça o quarta feiras — Os trenos individuaes já em sciencia dos srs. amadores.

Quinta-feira — O primeiro team trenará no campo do Club com o Odeon Football Club de Nictheroy, e o segundo team irá ao campo do Carioca Football Club afim de exercitar com o primeiro quadro.

1º team:

Floriano — Herminio — Halcio — Cassilandro — Benevenuto — Rubens — Fortes — Newton — Vicentino — Eloy — Darcy — Agenor — Moderato — Germano.

2º team:

Fernado — Faccini — Waldemar — L Segreto — M. Lopes — Penha — Flavio — M. Simas — Cid — Werneck — Donga — Rocha — Cassio — Sauer — Saes — Boque — Khede — Christolino.

Sexta feira — Os teams Azul e Branco trenarão ás 15 horas.

Team Azul:

Dalilo — Moysés — N. Soares — Ubaldo — Sá Filho — Palma I — M. Soares — Senra — De Bonis — Celso — Adherbal.

Team Branco:

Espindola — Bianco — Theosophilo — Amorim — Fonseca — Jandyro — Pitanga — Licinio — J. Ribeiro — Gil e Palma II.

Reservas:

Barroca — M. Castro — Ducca — Rhadagasio — Quinett — Dadá — Helmar — e todos aquelles que desejarem defender as côres do Club.

AVISO — Os srs. candidatos a socio athleta de football deverão trazer material.

*

PARA O COMBINADO BRASILEIRO NO CAMPEONATO MUNDIAL

Foram requisitados pela C. B. D., afim de se reunirem na concentração preparatoria á escolha do nosso combinado para o campeonato mundial, os seguintes players paulistas:

Keepers — Athiê (Santos) — Nestor (São Paulo).

Backs — Clodoaldo (São Paulo) Del Debbio (Corinthians) — Grané (Corinthians).

Halves — Serafini (Palestra) — Amilcar (Palestra) — Pepe (Palestra).

Forwards — Filó (Corinthians) — Heitor (Palestra) — Fredenreich (São Paulo) — Araken (São Paulo) — Petronilho (Syrio) — De Maria (Corintinhians) e Luizinho (São Paulo).

Esses jogadores deverão realizar na quinta feira, á noite, um treno com o combinado da AMEA, e outro no proximo domingo no Stadium do Vasco da Gama.

Foi tambem requisitado pela entidade brasileira, o jogador Oscarino do Estado do Rio.

RESULTADOS DO CAMPEONATO ARGENTINO

Buenos Aires, 9 (Havas) — A tarde esportiva de hontem decorreu extremamente animada. Foram os seguintes os resultados dos encontros entre os principaes quadros, de football:

O "Boca Juniors" bateu o "Talleres" 2 a 0.

A partida entre o "Tigre" e o "Atlanta" terminou com a victoria do primeiro por 4 a 0.

O "Estudiantil Portenho" empatou com o "River Plate" pela contagem de 1 a 1.

O "San Lorenzo" venceu o "Lanus" por 5 a 1.

Novo empate, pela contagem de 2 a 2, verificou-se entre os quadros do "Independentes", e o "Gimnasia y Esgrima de La Plata".

O "Racing" bateu o "Estudiantil de La Plata" por 1 a 0

*

OS PORTUGUEZES VENCERAM EM ANTUERPIA

Antuerpia, 8 (Havas) — No encontro internacional de football hoje disputado entre o seleccionado portuguez e um seleccionado local sairam vencedores os portuguezes. A partida despertou grande enthusiasmo.

*

O GOVERNO GAUCHO INCENTIVANDO OS SPORTS

O telegramma abaixo, recebido hontem, encerra um acto que muito recommenda o governo do Rio Grande do Sul.

Emquanto o governo gaúcho, num gesto de perfeita comprehensão do papel dos sports, subvenciona as principaes entidades sportivas do Estado, o governo federal taxa com impostos pesados o material destinado á pratica dos sports e cobra percentagens sobre rendas dos clubs sportivos.

O telegramma é o seguinte:

Porto Alegre, 9 (A. A.) — O governo do Estado, por decreto de 31 de maio ultimo, resolveu auxiliar com 40:000$000 as entidades ligadas ao desenvolvimento sportivo, do Rio Grande, da seguinte maneira:

Associação Christã de Moços, 5 contos de réis; Liga Naturidade Riograndense, 10 contos de réis; Federação Riograndense de Desportos 5 contos de réis; Instituto de Cultura Physica, 15 contos de réis; Liga Athletica Riograndense, 5 contos de réis. Total, 40:000$000.

*

NADA SOMOS EM FOOTBALL!

Uma nova descoberta italiana

Os diarios italianos que se occupam de assumptos de football, revelam constantemente uma preoccupação pueril em descobrir coisas interessantes no sport sul-americano.

A' medida que iam descobrindo que os "nossos jogadores eram quasi todos italianos, descobriram tambem que o "nosso football era o melhor do mundo, uma vez que era abrilhantado por elementos italianos. Isto que dizer que o "nosso" jogo era o melhor, por ser "simplesmente" italiano.

E, quando por força do dinheiro, nos arrebatam alguns dos nossos players, nada mais fazem certamente do que repatriar jogadores "seus".

Agora, acabam os italianos de fazer nova descoberta da mesma especie, com respeito ao Brasil!

Em um artigo intitulado: "*A proposito dos que voltam — Italianos com côres estrangeiras*", publica um diario de Milão:

"Em um momento como este, em que se diz com respeito ao recrutamento de jogadores nas paragens longinquas da America do Sul, será interessante uma vista de olhos em outra phalange de campeões que leva a inscripção: "Made in Italy".

Muito se tem dito ácerca do football praticado na Argentina e no Uruguay, mais muito poucos dentre nós, conhecem os verdadeiros campeões do mundo: os brasileiros."

E sabem, pois, os nossos leitores qual a causa de tão importante descoberta; existe um jogador denominado Ministrinho, e que tal jogador é italiano, e se chama Sernaggiotti!

Tambem foram informados que em São Paulo existe um club de football chamado Palestra Italia, que se compõe de elementos italianos.

O autor do artigo que citamos commenta em outro paragrapho:

"Todos estes jogadores, de nossa nacionalidade, têm sido, são e, serão da nação brasileira, verdadeiros collossos do football mundial."

Diz ainda que: "Os companheiros de Scarrone têm talvez mais fama, são talvez mais habeis, mas não mettem os goals que se conseguem no paiz do café."

Mais adeante, continu'a, dizendo que com essas palavras não deseja lançar sobras sobre o football brasileiro, — naturalmente, — mas, apenas frisar a grande parte que nelle têm, os compatriotas de Mussolini, pois "não é justo que se silencie sobre elles, quando se faz tanto ruido acerca do sport nas republicas visinhas."

E com respeito á possivel victoria do conjunto brasileiro no campeonato mundial de Montevidéo, diz ainda o chronista italiano:

"Se o team nacional do Brasil conseguir o primeiro posto no campeonato mundial, certamente terão os nossos compatriotas, immenso prazer em sentir que pelo menos a metade do team, é formada por irmãos nossos!"

Certamente, se o team brasileiro ao invés de successo, fracassar, os taes jogadores italianos, serão para todos os effeitos, "brasileiros"!

Entretanto, o melhor trecho do artigo, reservamos para o fim das nossas linhas. Diz elle:

"De qualquer maneira, é bom que o mundo conheça esse outro viveiro italiano de campeões de football."

Como se deprehende dessas palavras, o Brasil, a Argentina e o Uruguay, são em ultima analyse, "viveiros de campeões italianos de football"!

Isso diz o autor do citado artigo, que é o sr. Hugo Cavallini, uma especie de Christovão Colombo footballistico! Viveiros italianos! E nos dizem isso assim á queima roupa, sem nos preparar... Que crueldade. (De "El Grafico").

*

OS JOGOS DA SEGUNDA DIVISÃO DA AMEA

Foram os seguintes os encontros realizados na Segunda Divisão da A. M. E. A.

River x Carioca

Venceu o Carioca, pela contagem de 6 x 4.

Foi uma luta fraca, com grande superioridade do quadro vencedor.

Registrou-se durante o encontro, uma invasão do campo, por torcedores exaltados, que aggrediram o juiz.

Com intervenção policial, o jogo recomeça, e prosegue com a mesma superioridade do Carioca.

Nos segundos quadros, venceu o River por 3 x 0.

Olaria e Confiança

Venceu o Olaria, pela contagem de 5 x 0, depois de tenaz resistencia do seu antagonista.

Nos segundos quadros, venceu o Confiança por 2 x 1.

*

RESULTADOS DOS JOGOS DA LIGA METROPOLITANA

Central x Mavillis

Primeiros quadros:

O Central venceu por 2 x 1, nos segundos quadros, registrando-se um empate, por 2 x 2.

America Suburbano x Metropolitano

Venceu o America por 1 x 0, nos segundos quadros, empate por 0 x 0.

Guanabara x Ferroviario

Primeiros quadros:

Venceu o Guanabara por 3 x 2.

Nos segundos teams, venceu o Ferroviario por 4 x 1.

Santa Cruz x Brasil

Primeiros quadros:

Venceu o Santa Cruz pela alta contagem de 11 x 1.

Nos segundos quadros, venceu ainda o Santa Cruz por 1 x 0.

Anchieta x Cordovil

Primeiros quadros:

Venceu o Anchieta por 2 x 0. por 1 x 1.

*

EM S. PAULO

Proseguiu o campeonato

S. Paulo, 8 — (A. A.) — Da tabella do campeonato, o encontro entre o S. Paulo e o Internacional era o que mais interesse despertava em nossos meios futebolisticos, não sómente pelo valor de ambos, como pela rivalidade que tiveram os elementos pertencent es ao Paulistano com os do veterano.

Foi em vista desse facto que o campo da Floresta se encheu de um publico enthusiastico.

Já no jogo dos quadros secundarios ficou demonstrado o ardorda torcida ao se verificar a vantagem material dos rapazes do Internacional, que afinal, conseguiram vencer por 2 x 1.

Sob a direcção do sr. Pedro Thomaz, do Syrio, os quadros principaes se alinharam com a seguinte organização:

Internacional: Tuffini, Camargo e Narciso; Ossi Fritoli e Evers; Martins, Ministro, Sorrentino, Romeu e Joca.

S. Paulo: Nestor, Clodoaldo e Barthô; Milton Arminana e abaj; Luizinho, Siriri, Friedenreich, Jahu e Romeu.

Os minutos iniciaes foram de hesitação.

Após varios ataques da linha de frente do S. Paulo, os atacantes do Internacional iniciaram tambem seus ataques com alguma cohesão. Embora bem vigiados, Nestor tem que se multiplicar pois varios arremessos são dirigidos ao seu posto.

Proseguia a luta com muita animação e certo equilibrio embora melhor e mais perigosa a acção dos tricolores paulistas, quando Fried, se colloca no campo contrario e ahi dirige, cerradas cargas, ora pela esquerda ora pela direita.

O Internacional reage, desfazendo esta situação e equilibrando novamente o jogo.

Poucos minutos faltava para o final do primeiro tempo, quando, recebendo a pelota do centro, enviada por Siriri, que a recebera de Fried, Luizinho escala e produz centro rasteiro após fintar Narciso. Fuffini procura operar a defesa, e não o consegue, pois a pelota lhe passa muito a frente, enganando tambem a Siriri que entrara. Jahu', que vinha correndo, assignala o tento inicial da tarde. Terminando o primeiro tempo com 1 x 0 a favor do São Paulo.

Muito melhor foi a phase final, repleta de jogadas de sensação.

Nos primeiros minutos, Jahu' se apossa de uma bola da direita, conseguindo o segundo ponto, para o tricolor.

O jogo se anima, recrudescendo as jogadas.

Ao contrario do que se esperava, o do Internacional operam uma reacção formidavel, chegando a dominar o campo.

Nessa phase, Nestor tem opportunidade de praticar defezas formidaveis arrancando applausos. Devido ao ardor das jogadas e á actuação fraca do juiz, o embate assume um aspecto um tanto pesado, não tardando muito que os animos se exaltassem na assistencia.

Não desanimaram os rubronegros que se aproveitam de uma falha de Milton para escalar pela esquerda. Romeu passa o couro a Joca, que investe para a méta. Percebendo o perigo eminente, Milton segura Joca pela camisa, deslocando-o, feito este que o juiz pune com um penalty, que Ministro transforma no primeiro e unico tento para o seu club.

Com mais alguns minutos de jogo termina a partida com o resultado de 2 x 1 favoravel ao S. Paulo F. C.

Foram os seguintes os resultados dos outros jogos Palestra x Germania. Empate de 1 x 1.

Santos x Athletico. Venceu o Santos por 3 x 0.

America x JJuventus. Venceu o America por 1 x 0.

Syrio x S. Bento. Ganhou o Syrio por 7 x 2.

Guarany x Ypiranga. Venceu o Guarany por 10 x 1.

*

EM BELLO HORIZONTE

Campeonato Mineiro

Bello Horizonte, 8 — (A. A.) — Em proseguimento do Campeonato da cidade, realizou-se, hoje, no campo do America o jogo entre os clubs Athletico Mineiro e o America Football Club.

No primeiro tempo os locaes marcaram 4 goals por intermedio de Canhoto, dois e Tupa e Marcello, um cada um, e os do Athletico outros quadro, sendo os tentos feitos por Mario, tres e Jair, um, terminando essa phase da luta com um empate de 4 a 4.

Na phase final o America que actuou melhor do que o seu adversario conseguiu marcar mais dois goals, por intermedio de Canhota, terminando assim a partida pela contagem de 6 a 4 a favor do America.

Os teams que se empenharam estavam assim constituidos: — Athletico: Quito, Ewandro, Caneca; Cordeiro, Brante, Barros; Chaffyr, Said, Mario, Jair, Cunha.

America: — Silva, Pedercini, Souza; Licinio, Humberto, Odorinho; Luizinho, Jorivé, Tupã, Canhoto, Marcello.

Serviu de juiz o sportman Euclydes Dias Villanova.

— Os resultados dos demais jogos foram os seguintes: — Palestra, 3; Guarany, 0; Villanova, 7; Palmeira, 0; 7 de Setembro, 3; Calafate, 2.

Yachting

O PASSEIO MARITIMO DO FLUMINENSE YACHT-CLUB A' IMPRENSA CARIOCA

O Fluminense Yacht-Club organizou domingo um passeio maritimo pela Guanabara, a elle comparecendo quasi unanimemente a imprensa carioca, em homenagem á qual fôra promovido.

Antes da excursão, nos barracões foi offerecido um calice de licor e biscoitos aos presentes e batidas varias chapas photographicas.

Nesse interim conseguimos a planta do Fluminense Yacht Club.

Não vamos ao exagero de dizer que a Guanabara deva ufanar-se de grandioso emprehendimento.

A belleza e majestade muito decantadas da nossa bahia, seus contornos graciosos, magnificos, e caracteristicos só encontram parallelo na cadeia de montanha que lhe serve de fundo.

Mas é certo, como homenagem da obra humana á divina, nada se poderia almejar de mais condigno.

A lacuna que todos sentiam vae emfim desapparecer — a mais soberba de todas as bahias vae possuir um club nautico que sob qualquer aspecto será um dos mais, talvez mesmo (não se tenha a mania de desprestigiar o que é nosso) o mais completo do mundo.

A obra architectonica de proporções e finalidades descommunaes que é o Fluminense Yacht Club, sem ferir a realidade, póde ser qualificada e proclamada de arrancada do progresso, porque de muito supera as organizações nauticas congeneres dos Estados Unidos e da Inglaterra, paizes bem mais adeantados do que o nosso.

Dest'arte preferiu-se olhar para o futuro e dahi "una voce" — esto club é obra adeantada mesmo para daqui a 40 annos.

Conversamos ligeiramente e devemos ao dr. J. Gomes da Cruz, um gentleman na inteireza do vocabulo, varios informes sobre a organização nautica.

— O primeiro projecto estava orçado em 4.000 contos, uns trezentos metros de caes. Mas o nosso commodoro não se contentou e surgiu um novo de maiores proporções: 12.000 contos e cerca de mil metros de caes.

Trabalha-se para convertel-o á realidade e as obras executadas já consumiram cerca de 3.000 contos, dois quebra-mares, dois pharóes, mais de 300 metros de caes, uma grande rampa para encalhe de lanchas acima de 30 pés, um plano inclinado com fluctuadores para embarque e desembarque dos que viajam nas lanchas a motor e uma grande rampa de 8 metros de largura por 60 de comprimento para o encalhe de hydro-aviões.

Sport do vôo — Não existe no Brasil nenhuma organização do sport do vôo, praticado por amadores, de modo que podemos consideral-o um *novo sport*. A nossa installação será unica na America do Sul, no ponto de vista da orientação que tencionamos dar-lhe. Pretendemos iniciar o mais breve possivel a construcção de um hangar provisorio para abrigar os apparelhos dos amadores que desejarem praticar o novo sport. Esta secção, não só terá como objectivo o preparo de mecanicos especiaes para esse ramo de sport, como o preparo de pilotos civis que, de accordo com o entendimento que o club estabeleceu com o Ministerio da Marinha, constituirão um corpo de reserva da Aviação Naval. No tocante á parte recreativa, pretendemos proporcionar aos socios, mediante a contribuição de taxas modicas, vôos pelas circumvizinhanças da nossa bahia, attingindo, por exemplo, Petropolis, Therezopolis, Friburgo e outros logares.

Tiro aos pombos — O Yacht Club tambem é destinado a este sport e já no fim deste anno contamos poder offerecer aos nossos socios a installação da plataforma, que lhes permittirá praticamente o exercicio desse tiro. Nesse momento, poderemos iniciar a construcção do respectivo pavilhão especial, cujo projecto já se acha concluido.

Tennis — Esta secção consistirá de 10 quadras, sob medidas internacionaes e do seu pavilhão O inicio das obras está dependendo de um entendimento com os sportistas brasileiros, que se interessam por este sport e que, em se tornando socios do Yacht Club, virão fornecer-lhe os elementos necessarios.

A Adirectoria do Fluminense Yacht Club está assim constituida:

Commodoro, dr. Arnaldo Guinle; 1º vice-commodoro, dr. Mario Pollo; 2º vice-commodoro, Eduardo Dale; secretario, dr. J. Gomes da Cruz; thesoureiro, Affonso de Castro.

A's 9 1|4 horas largavam da praia da Saudade a "Marechal Bittencourt" e a "Lucy", duas lanchas espaçosas.

O "lunch" foi continuo, cada um tinha a liberdade de servir-se quando bem quizesse. O mestre da "Bittencourt" nos ia indicando nominalmente as ilhas, ilhotas e lages á flor d'agua. Quasi á altura de Paquetá avistou-se a "Yara I", cujo bordo vinha o dr. Arnaldo Guinle.

O "bigode" que ella provocava ao cortar a agua era visto á cerca de duas milhas. Não demorou muito e ella, trocando cumprimentos, passou rumo ao caes da Saudade.

Meia hora e já estava de volta, correndo ao largo.

O mestre da "Marechal Bittencourt", velho lobo da nossa bahia, parece não gostou do cotejo entre a velocidade moderna e a antiga.

Voltamos, e quando desembarcamos a provocante "Yara I" estava vasia, cançada de esperar... pela velha "Marechal" que necessita aposentar-se...

ARCO — IRIS

Remo

O BOLA VERDE LEVARÁ UM VAPOR A'S REGATAS

A directoria do Grupo da Bola Verde, filiado ao C. R. Boqueirão do Passeio, leva ao conhecimento dos seus associados e aos do club, que, como nos annos anteriores, fretou o vapor "Mocanguê", do Lloyd Brasileiro, que comparecerá a regata do dia 22 do corrente, promovida pelo Club Internacional de Regatas, na enseada de Botafogo.

O ingresso será feito com convites especiaes que poderão ser encontrados na secretaria do club ou nas seguintes casas: Vieira Nunes, á avenida Rio Branco n. 142; Odaléa, rua Uruguayana n. 49; e Camisaria Fortes, á praça Tiradentes n. 13.

A directoria communica ainda, que o ingresso dos associados será feito com a apresentação do recibo n. 6 e a respectiva carteira social.

Para maior brilhantismo a directoria do grupo, já contratou a excellente banda do Regimento Naval, que impulsionará as danças.

A partida do "Mocanguê" será ás 11 1|2 horas da praça Servulo Dourado.

Cyclismo

O CIRCUITO DA ITALIA

Milão, 9 — (U. P.) — Luigi Marchisio venceu a 18ª corrida de Bicyclettas da Tpda a Italia, cobrindo a distancia de 3.100 ilometros em 115 horas, 11 minutos e 55 segundos.

Gymnastica

NA ASSOCIAÇÃO CHRISTÃ

A matricula nas aulas de gymnastica e demais ramos de educação physica, ultrapassou a 1.400. Entre os leaders de destaque que fazem parte deste grupo, salienta-se agora o presidente da Confederação Brasileira de Desportos, dr. Renato Pacheco. Elle acaba de matricular-se na aula de senhores que se reune ás segundas, quartas e sextas-feiras, das 5,30 ás 6,30 horas. Entre os demais collegas de destaque neste grupo, se acham actualmente, dr. Renato Kehl, conhecido hygienista, que assim põe em pratica o que prega a favor do exercicio, como elemento essencial de hygiene, mr. Harry Braunstein, gerente da "Ford" no Rio; dr. Mario Telles, conhecido industrial; dr. Carlos Costa, ex-chefe de Policia; dr. Djalma Pinto Ribeiro Lessa, um dos secretarios do presidente da Republica; dr. Octavio Eurico Alvaro; sr. Alfredo Albertoti e muitos outros.

Basketball

ADIADO O MATCH DE HOJE FLUMINENSE x FLAMENGO

A Amea leva ao conhecimento dos interessados que o commissão executiva, na forma do artigo 13 do Codigo Sportivo, resolveu transferir para o dia 13 do corrente, sexta-feira, o encontro do campeonato de basket-ball da primeira divisão — Fluminense x Flamengo, que estava marcado para ser realizado hoje, attendendo a que, nesta data, se effectuará, na mesma praça de sports, e a mesma hora, a competição internacional de athletismo contra os argentinos.

FOI TRANSFERIDO O JOGO S. CHRISTOVAO x VILLA ISABEL

Communicam-nos da Amea que o presidente, attendendo á importancia da competição internacional de athletismo, resolveu transferir para amanhã, quarta-feira, as mesmas horas e no mesmo local, funccionando os arbitros officialmente designados, a competição de basket-ball entre o São Christovão e o Villa Isabel marcada para hoje, terça-feira.

Box

AS LUTAS DE SABBADO, NO ESTADIO RIACHUELO

Foi realizada, no sabbado passado, mais uma reunião pugilistica, com o concurso dos boxeurs conhecidos pelo nosso publico.

A assistencia que accorreu ao certamen, numerosa e enthusiasmada, concorreu para o brilhantismo da reunião.

Entretanto, foi de lamentar que um espectaculo tão bem iniciado degenerasse em scenas de selvageria como as que apreciamos.

Durante o desenvolver da luta semi-final, entre Joe Gamarano e Edmundo Esteves, depois de pasada troca de insultos de parte a parte, um dos segundos de Camarão, conhecido por Sabiá, respondendo a tentativa de aggressão por parte do pugilista Edmundo Esteves, vibrou neste violento ponta-pé.

Immediatamente se desencadeou terrivel conflicto no ring, no qual tomaram parte não sómente os lutadores de prova e os seus segundos, como tambem grnde numero de assistentes que invadiu o recinto.

O arbitro da partida, Rodrigues Alves, que com toda lisura se vinha conduzindo na actuação, se viu inopinadamente aggredido por Edmundo, reagindo á altura.

Quando tudo parecia serenar com a energica intervenção da policia, Camarão ao ser retirado do ring, foi insultado pela senhora João Reynaldo, que se encontrava na assistencia.

O boxeur, perdendo completamente a linha, em gesto condemnavel, vibrou um ponta-pé na face da senhora, e novamente ferveu a contenda.

Com grande custo, entretanto, conseguiram as autoridades dominar o tumulto, e proseguiu o espectaculo.

Foram os seguintes os resultados dos combates travados.

Primeira luta:

Alexandre Joe venceu Luis Pereira por K. O. no terceiro round.

Segunda luta:

Willie Kallai, foi vencido por Jack Tennispor, K. O. no terceiro round.

Terceira luta:

Virgolino Segundo perdeu por pontos para Manoel Fidalgo.

Quarta luta:

Jayme Ferreira venceu Cesar Dix, por pontos.

Quinta luta:

Americo Prior perdeu por pontos para Luciano Ramos.

Sexta luta (exhibição) travada entre Mario Francisco e "Chauffeur", devido á impetuosidade mantida por ambos os combatentes, agradou bastante.

Setima luta, semi-final:

Edmundo Esteves, perdeu para Joe Gamarano, por desclassificação.

Final:

Annibal Fernandes perdeu aos pontos para Rubens Soares.

Foi uma linda luta, que se travou entre dois boxeadores de grande coragem mas de estylos differentes.

A extraordinaria technica de Annibal, contrabalançou a aggressividade de Rubens Soares, que tem, tambem, a seu favor uma differença notavel de envergadura. Ambos os combatentes se empregaram com tenacidade, tendo o resultado sido justissimo.

*

PARA O ENCONTRO SHARKEY x SCHMMELING

Chicago, 9 (U. P.) — O presidente eleito da Colombia, sr. Herrera Olaya acceitou o convite que lhe foi dirigido para assistir a doze do corrente em New York a grande peleja de box entre Schmmeling e Jack Sharkey.

*

HEMORRHOIDAS
Tira a dôr, descongestiona, reduz e desapparece com os suppositorios
«CHOERUS»
(6254)

Escotismo

ESCOLA DE INSTRUCTORES

No domingo passado realizou-se a segunda excursão da Escola de Instructores de Escotismo, da Federação de Escoteiros do Brasil.

O local escolhido foi a Gavea Pequena. A's 8 horas da manhã reuniram-se no Alto da Bôa Vista quasi todos os alumnos, sendo iniciada a marcha até ao local da excursão, que era na chacara do sr. coronel Gregorio da Fonseca.

Durante o dia foram feitos exercicios de armar barracas, jogos escoteiros e outras praticas de escotismo. Foram realizados exames de noviços para os alumnos que ainda não tinham prestado esta prova, assim como a prova de signalização semaphorica.

Toda a activadade escotista foi feita pelas patrulhas da Escola de Instructores de Escotismo, que são quatro: "Tigres", "Raposas", "Tapires" e "Lobos", tendo a ultima tido melhor collocação.

A excursão foi feita sob a direcção do chefe David Barros, tendo o presidente da Federação de Escoteiros do Brasil, sr. Guilherme Azambuja Neves visitado os alumnos, para os quaes teve as melhores palavras de congratulações e incitamento.

A's 6 horas da tarde, após o desarmar das barracas e limpeza do campo, regressaram ao Alto da Bôa Vista os alumnos, numa alegre marcha pela estrada já illuminada pelo luar, de onde seguiram para suas respectivas residencias.

Para o fim do curso o alumno que obter o certificado das provas praticas desta escola, necessita:

a) que tenha tomado parte, pelo menos, em cinco acampamentos de dois dias;

b) que tenha tomado parte em sous excursões;

c) que tenha apresentado os relatorios e outros trabalhos pedidos durante o curso e o "Caderno Escoteiro" devidamente organizado;

d) que a directoria da Escola o julgue apto e digno de receber este certificado.

São estes os requisitos que a Escola de Instructores de Escotismo pede para conceder o certificado das provas praticas, que é uma das partes para obter o diploma de chefe escoteiro.

*

REUNE-SE HOJE O CONSELHO SUPERIOR DA F. E. B.

Será hoje, terça-feira, ás 9 horas da noite, que em sua séde, no Pavilhão Mourisco, se reunirá o Conselho Superior da Federação de Escoteiros do Brasil. E' a reunião mensal, ordinaria, de junho corrente.

A Federação de Escoteiros do Brasil que no presente anno vem desenvolvendo ainda mais a sua tradicional actividade, que já lhe conquistou o titulo da "Federação das bellas iniciativas", tratará hoje, de assumptos sempre importantes para o seu progresso e da causa escoteira entre nós.

Entre esses assumptos a tratar, está a Escola de Instructores de Escotismo, cujo novo curso está decorrendo com tanto brilhantismo, um campeonato de athletismo para os escoteiros de suas tropas, a realização de um novo acampamento exclusivamente para graduados escoteiros, estatisticas, etc.

Para a reunião de hoje estão convidados todos os membros do Conselho Superior, representantes das tropas escoteiras e socios individuaes.

GUARANESIA
Aos Exmos clinicos.
A Guaranesia é o melhor vehiculo para suas formulas contra as doenças do estomago e intestino.
Não tem contra indicação.
(3330)

Tiro

AS PROVAS DE ANTE-HONTEM, NO FLUMINENSE

O Fluminense iniciou, ante-hontem, em seu stand, a sua temporada de tiro.

O resultado das provas:

1ª prova — Plana — "Dr. Washington Luis" — Revolver — 50 metros — Séries de 6 tiros illimitados: 1º logar — Tenente Antonio Ferraz da Silveira. Eis as séries 55 — 54 — 54 — 54 — 53, num total de 270 pontos, em 1 hora e 25 minutos.

2º logar — Dr. Afranio Costa — Eis as séries: 55 — 54 — 53 — 51 — 51, num total de 264 pontos.

3º logar — Harvey Villela — Eis as séries: 49 — 47 — 47 — 47 — 46, num total de 236 pontos.

2ª prova — "Dr. Antonio Prado Junior" — Revolver — Tiro rapido — 25 metros:

1º logar — Tenente Antonio Ferraz da Silveira, que obteve 152 pontos em 1 minuto, 45 segundos e 3|5 com 18 tiros.

2º logar — Edmar Machado, com 147 pontos.

3º logar — Harvey Villela, com 146 pontos.

Tennis

O OLARIA NÃO JOGARA' NAS SUAS QUADRAS

O conselho de fundadores da Amea, reunido aos 4 do corrente, resolveu conceder ao Olaria A. Club, a licença para promover nas praças de sports dos seus adversarios os jogos do campeonato de tennis da 2ª divisão, no corrente anno.

*

CAMPEONATO CARIOCA

Foram os seguintes os resultados dos encontros realizados ante-hontem, em disputa do campeonato carioca:

Flamengo x America — O America em ambos os teams venceu por 3 x 2.

Fluminense x Botafogo — O Fluminense venceu nos primeiros por 3 x 2 e por egual score perdeu para o Botafogo.

S. C. Brasil x Tijuca — Em ambos os teams venceu o Tijuca Tennis por 4 x 1.

Andarahy x Carioca — O Andarahy venceu nos primeiros por 4 x 1 e nos segundos o Carioca entregou os pontos.

*

A DISPUTA DA TAÇA DAVIS

Vienna, 9 — (U. P.) — Nos torneios para a Taça Davis, a Italia eliminou a Austria, por tres a dois, ficando assim qualificada para jogar contra a Inglaterra ou a Australia, nos jogos semi-finaes europeus.

Inspectoria de vehiculos

EXAME DE MOTORISTAS

Chamada para hoje, ás 8 horas da manhã — Carlos Padula, Luiz Alfredo de Menezes e Mello Vaz de Sampaio, Aristoteles Moura, Paulo Mamoulet, João Cardoso Rocha, Renato Villa Verde Moreira, Laudelino Loureiro Tavares, Hiram Telles Bitton, Lino Deocleciano dos Santos e Darcy Leite Pereira.

Prova pratica — Manoel Joaquim Soares.

Prova regulamentar — Francisco Antonio de Araujo.

Turma supplementar — Serafim de Souza Martins, Oswaldo Martins Vieira, Nadim Abido, Paulibio Custodio, Antonio José Barreira.

— Resultado dos exames effectuados hontem:

Approvados — Pedro Triggia, Antonio Alves Martins, Antonio Rodrigues Ferreira, Adhemar de Almeida Gonzaga Levão Gasparino, Duskas Erzsebet, Miguel Marques, Aristoteles Generoso de Almeida, João Rodrigues da Silva, João Pusanovsky e Antonio Matheus.

Reprovados: 8.

INFRACÇÕES DE HONTEM

Contra a mão de direcção — C. 163 — 1159 — 4549 — 5077 — P. 2547 — 2929 — 5446 — 12149.

Excesso de velocidade — C. 2722 — 2800 — P. 15 — 1158 — 1753 — 1763 — 1967 — 2000 — 4625 — 5670 — 6715 — 7791 — 8240 — 8514 — 9070 — 9137 — 11146 — 12800 — 13897 — 14192.

Desobediencia ao signal — C. 4521 — 4936 — 6607 — P. 1904 — 2103 — 2470 — 2643 — 4590 — 5041 — 5804 — 7735 — 8447 — 11143 — 11425 — 123050 — 14299 14317.

Circular para angariar passageiros — 2814 — 8575 — 13074.

Passar entre meio fio e o bonde — 5358 — 14090.

Ultraje obteve o seu primeiro triumpho classico nas nossas pistas, ganhando com facilidade o grande premio Rio de Janeiro, na corrida de ante-hontem, no Derby-Club

O filho de Molitor, montado por A. Rosa, cobriu a distancia de 2.500 metros em 163 1/5 segundos, derrotando Festeiro por tres corpos

Na ultima prova, corrida já sem luz sufficiente, Calepino chocou-se contra a cerca, machucando-se bastante.

Com o resultado do grande premio Rio de Janeiro, realizado ante hontem no hippodromo do Derby-Club, a que offereceu opportunidade a essa sociedade para registrar o seu maior exito financeiro da actual temporada, conquistou o grande premio Dezeseis de Julho, que se disputará em 13 do mez vindouro, mais um concorrente de primeira linha, apto a medir-se de maneira destacada com os cracks brasileiros que intervirão na próxima sensacional prova. Feito favorito daquelle tradicional classico, Ultraje correspondeu plenamente á espectativa, derrotando com muita facilidade os seus adversarios. O starter esmerou-se na partida, que foi impeccavel, resgatando todas as suas falhas da tarde. O proprio filho de Molitor foi o primeiro a apresentar-se, com ligeira vantagem sobre Matarazzo e Festeiro, mas logo o primeiro desses concorrentes tomou a vanguarda. Ultraje manteve a segunda posição, que cerca de oitocentos metros depois da partida passou a ser occupada por Flutter, que se collocou muito proximo de Matarazzo. Pouco tempo se conservou aquelle Picacero na posição conquistada por condescendencia do piloto de Ultraje, que na passagem pela setta dos 1.250 metros passava de novo a seguir o leader, que pouco depois era dominado sem o menor esforço pelo cavallo argentino. O pensionista do entraineur Paulo Rosa destacou-se na frente do lote, que corria precedido de Matarazzo e Festeiro nas duas principaes posições. Quando Ulisses, momentos antes de ser feita a ultima curva, fez uma investida fulminante, chegando a arrancar exclamações da assistencia, Festeiro, solicitado pelo seu jockey, dominou Matarazzo, iniciando seu ataque decisivo a Ultraje. Este, entretanto, entrou na recta final destacado, não consentindo que o filho de Miau, que corria atropelado por Matarazzo, se approximasse. O irmão paterno de Aymoré, cavallo que produziu nas nossas pistas uma campanha muito boa, ganhando varios classicos, desembarcou do navio que o trouxe de Buenos Aires pisando pela primeira vez o nosso sólo com a mão direita. Em Palermo conquistou varios triumphos, sobretudo devido á velocidade que o caracteriza. Restava saber se em distancias de folego, como a que acaba de abordar, poderia se conduzir com bom exito. Sua primeira victoria classica no Brasil veiu confirmar o acerto do axioma inglez de que a velocidade é o fundo. O filho de Molitor impoz-se com a maior facilidade contra os seus adversarios e essa performance lhe assegura uma posição de muito destaque entre todos os cavallos da sua edade.

Mereça tambem um registro especial a carreira produzida por Festeiro. Esse descendente de Craganour, que quinze dias antes soffrera na mesma pista e em distancia muito pouco menor, uma derrota verdadeiramente desnorteadora, dando a impressão que o cavallo que acabavamos de ver correr era uma mediocridade, rehabilitou-se desse literal fracasso até agora inexplicavel. Embora derrotado, correu muito bem, figurando em todo o longo percurso em posição de destaque. E' outro concorrente de primeira linha que a grande prova do segundo domingo de julho conquistou e cuja ausencia poderia ser considerada certa, caso voltasse a correr ante-hontem tão mal como na opportunidade anterior. Rhondda, que o batera quinze dias antes por uma vantagem consideravel, apezar do contratempo soffrido na vespera da carreira, foi apresentada e não figurou, terminando em quinto logar. O jockey da filha de Listte devia ter levado ordem para ganhar se pudesse, não exigindo della esforços capazes de aggravar o estado do seu joelho offendido. Só desta fórma se encontra explicação para a sua acção tão apagada na grande carreira em que acaba de tomar parte, prejudicada além disso, em dado momento, por Duggan, cujo piloto parece ter visto periclitar a cerca de oitocentos metros da méta a victoria de Ultraje, do qual aquelle filho de Siete y Medio é companheiro de blusa...

Premio official Criação Nacional

1.000 METROS — 5:000$000

(Animaes nacionaes de 2 annos)

1º, Vichy, São Paulo, por Sin Rumbo e Grasshopper, do senhor Agnello de Souza (entraineur Ernani de Freitas), 51 kilos, Reduzino de Freitas.

2º, Leviathan, 53 ks., R. Rodrigues.

Não correu Vilhena. Tempo, 64 3/5 segundos. Ganho por varios corpos. Poule da ganhadora, 10$. Apostas, 1:480$000.

RATEIOS EVENTUAES

1º logar:

Leviathan	14,3	83$300
Vichy	133,8	10$000
Total	148,0	

MUITO FACIL A VICTORIA OBTIDA POR VICHY

Com a retirada de Vilhena, a sexta eliminatoria official, ficou reduzida a Vichy e Leviathan, havendo a primeira obtido uma victoria muito facil. A irmã de Theresina pouco depois da partida collocou-se na frente do adversario, que na entrada da antiga recta do rio alcançou Vichy, com o qual se empenhou numa luta que durou até pouco antes de serem iniciados os ultimos trezentos metros. A companheira de blusa de Frivolo destacou-se então para arrematar deixando o adversario a cinco corpos. Apezar de derrotado dessa fórma, Leviathan, que é um filho de A's de Espadas e Ovecion del Plata, deixou boa impressão, attraindo attenção sobretudo pela formosura da sua estampa. Se ser este se póde fazer um prognostico, Leviathan está destinado a ser um cavallo muito util.

Premio Extra

1.609 METROS — 4:000$000

(Animaes estrangeiros)

1º, Sei Lá, Argentina, por Fripon e Old England, do sr. Francisco Laport (entraineur Aggeu de Souza), 53 kilos, Domingo Suarez.

2º, Enredo, 55 ks., A. Feijó.

3º, Avila, 51 ks., C. Fernandes.

4º, Moreninha, 52 ks., S. Batista.

5º, Marouf, 51 ks., N. Gonzales.

6º, Kiri Kiri, 55 ks., R. Freitas.

7º, Manita, 52 ks., O. Maria.

8º, Adios Amigo, 55 ks., R. Rodrigues.

9º, Funchal, 53 ks., R. Sepulveda.

10º, Chuck, 52 ks., I. Souza.

Tempo, 104 3/5 segundos. Ganho por tres corpos; o terceiro a uma cabeça. Poule do ganhador, 26$300; dupla, 74$300. Placés, 14$800; 19$800 e 18$400. Apostas, 19:680$000.

RATEIOS EVENTUAES

1º logar:

Sei Lá	232,8	26$300
Enredo	67,6	90$700
Adios Amigo	59,0	104$000
Kiri Kiri	78,6	78$000
Manita	36,6	167$600
Avila	183,8	33$900
Moreninha	60,4	101$600
Chuck	44,4	138$300
Marouf	34,4	351$500
Funchal	9,6	639$300
Total	787,2	

Duplas:

1 Sei Lá-Enredo.
2 Adios Amigo-Kiri Kiri.
3 Manita-Avila-Moreninha.
4 Chuck-Marouf-Funchal.

11 —	105,6	74$300
12 —	192,8	40$800
13 —	287,6	27$300
14 —	81,6	96$400
22 —	21,4	367$700
23 —	118,0	66$600
24 —	41,6	189$100
33 —	72,6	108$400
34 —	54,2	145$200
44 —	8,2	959$800
Total	983,8	

COMO SEI LA' SAIU DA CATEGORIA DE PERDEDOR

O starter lutou com enormes difficuldades, tendo de annullar a primeira tentativa, de que lançou mão em momento muito inopportuno. Afinal, a cinta subiu e os dez concorrentes largaram bem, com Avila na frente, emquanto Sei Lá lutava com Kiri Kiri para conquistar o segundo logar, que obteve na passagem pelos 1.350 metros. Desde o inicio da recta opposta e precedendo Adios Amigo, que os seguia mais de perto, Kiri Kiri e Manita se empenharam em vivissima e prolongada luta, havendo na altura dos 3.100 metros a egua dominado o adversario. Nesta altura Sei Lá corria ás patas de Avila, que pouco antes da curva tinha o adversario a seu lado. A filha de Smolensko, porém, ainda resistiu, só cedendo ao ataque do favorito nos 1.750 metros. Nesse momento, varios adversarios corriam quasi na mesma linha, havendo Enredo nos ultimos cem metros se destacado para acabar batendo Avila por pequena differença. Embora batida, a filha de Smolensko confirmou seus bons galopes da semana, tendo desempenhado na carreira tarefa muito saliente.

Premio Nacional

1.609 METROS — 4:000$000

(Animaes nacionaes)

1º, Thesouro, São Paulo, por Sin Rumbo e Oiticica, do entraineur Eudacio Moreira Alves, 53 kilos, Reduzino Freitas.

2º, Lombardo, 51 ks., D. Suares.

3º, Cavaradossi, 53 ks., S. Batista.

4º, Monarcha, 53 ks., A. Feijó.

5º, Perrier, 51 ks., C. Fernandes.

6º, Vallombrosa, 51 ks., I. Souza.

7º, Itaberá, 51 ks., B. Cruz.

8º, Tieté, 46 ks., F. Mendes.

9º, Itan, 53 ks., N. Gonzalez.

10º, Jangadeiro, 50 ks., R. Rodriguez.

11º, Escoteiro, 49 ks., O. Coutinho.

12º, Mon Talisman, 52 ks., O. Maria.

Tempo, 104 2/5 segundos. Ganho por dois corpos; o terceiro a corpo e meio. Poule do ganhador, 43$303; dupla, 73$900. Placés, 26$100; 18$800 e 29$200. Apostas, 38:638$000.

RATEIOS EVENTUAES

1º logar:

Cavaradossi	68,4	133$000
Monarcha	206,8	44$000
Itan	13,6	663$100
Vallombrosa	261,8	34$900
Itaberá	46,6	195$200
Escoteiro	18,2	575$700
Lombardo	111,4	81$600
Jangadeiro	30,4	299$300
Perrier	108,4	83$900
Thesouro	207,4	43$900
Tieté	20,2	450$500
Mon Talisman	47,4	192$000
Total	1.137,6	

Duplas:

1 Cavaradossi-Monarcha-Itan.
2 Vallombrosa - Itaberá - Escoteiro.
3 Lombardo - Jangadeiro-Perrier.
4 Thesouro-Tieté-Mon Talisman.

11 —	112,4	101$700
12 —	271,6	42$100
13 —	165,6	69$000
14 —	156,0	73$300
22 —	62,8	182$100
23 —	203,9	54$900
24 —	207,3	55$300
33 —	65,5	173$500
34 —	154,8	73$900
44 —	28,6	212$500
Total	1.436,3	

THESOURO DERROTOU OS ADVERSARIOS DE PONTA A PONTA

Só depois de cerca de vinte minutos de tentativas inuteis, pôde o starter dar a partida, cabendo a Thesouro occupar a vanguarda, seguido de Perrier, que na primeira curva foi batido por Lombardo e logo a seguir por Monarcha. Este na altura dos 1.000 metros alcançou Lombardo, que oppoz resistencia á sua passagem até ao portão do Itamaraty, onde o filho de Premier Diamond cedeu. Monarcha, porém, não conseguiu destacar-se do adversario e muito menos approximar-se do leader, que entrou na recta com nunca menos de tres corpos de vantagem sobre Monarcha. Este manteve-se em segundo logar até pouco antes da setta da milha, quando Lombardo recuperou sua primitiva collocação, havendo Cavaradossi, num bom esforço final, derrotado tambem Monarcha, que terminou em quarto seguido mais de perto por Vallombrosa e Perrier.

Premio Derby Nacional

1.609 METROS — 4:000$000

(Animaes nacionaes de 3 annos)

1º, Ebro, Rio Grande do Sul, por Cruceiro e Ruth, do entraineur Ernani de Freitas, 50 kilos, Reduzino de Freitas.

2º, Xingú, 53 ks., A. Feijó.

3º, Urgente, 54 ks., J. Canales.

4º, Neptuno, 53 ks., N. Gonzalez.

5º, Uraca, 50 ks., D. Suarez.

6º, Urubú, 53 ks., R. Sepulveda.

7º, Ubá, 52 ks., C. Valentim.

8º, Uiriri, 53 ks., O. Maria.

9º, Jolba, 52 ks., S. Batista.

Tempo, 105 segundos. Ganho por corpo e meio; o terceiro a um corpo. Poule do ganhador, 57$200; dupla, 48$100. Placés, 21$400 e 14$800. Apostas, 44:360$.

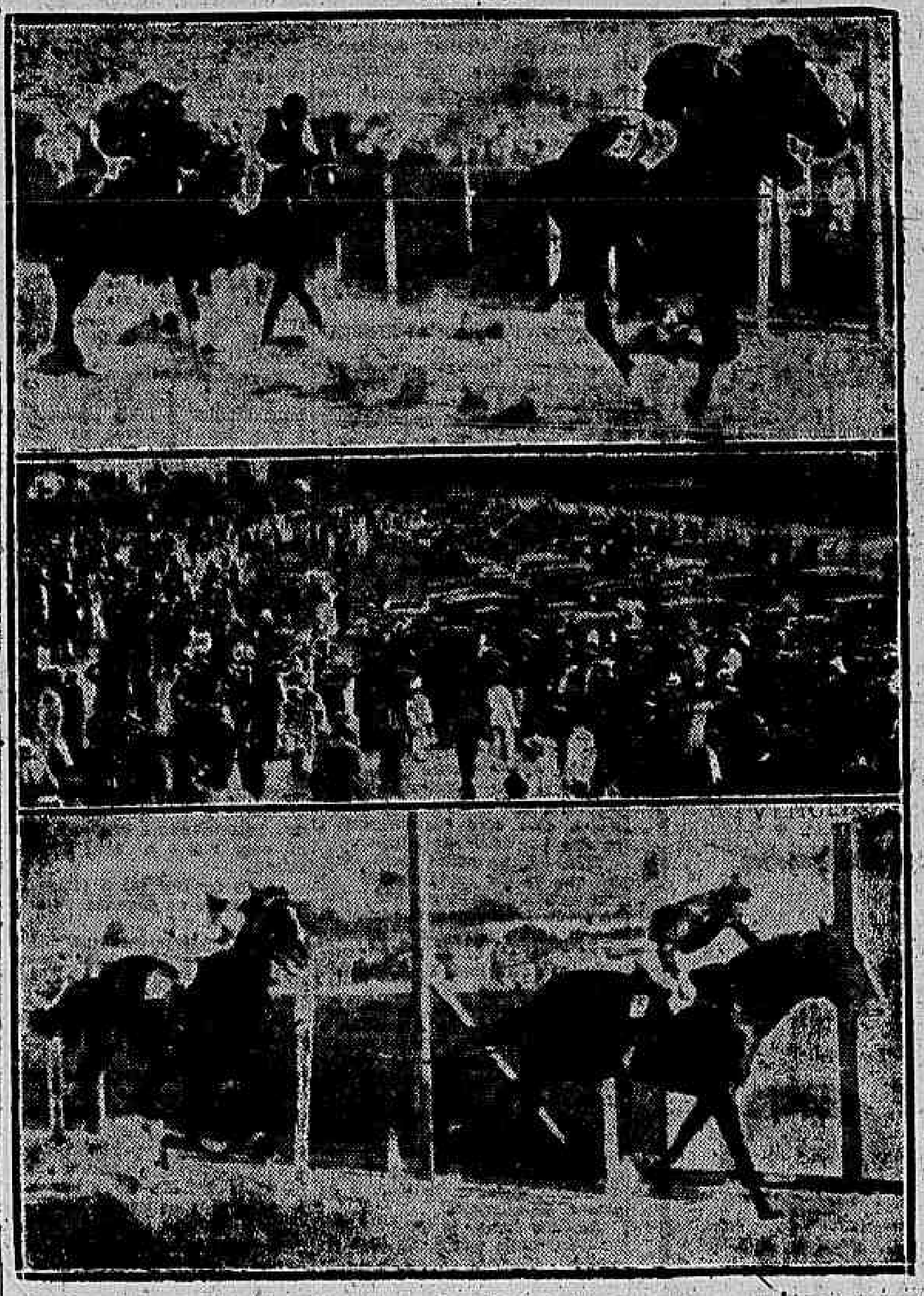

As chegadas dos premios Derby Nacional e Internacional ganhos por Ebro e Puritano, respectivamente. No centro, um aspecto parcial da pelouse do hippodromo pouco antes da realização do grande premio Rio de Janeiro

A carreira mais emocionante da tarde — Ivon derrotando Cardito após prolongada luta

RATEIOS EVENTUAES

1º logar:

Urubú	144,8	102$600
Urgente-Xingú	593,0	25$000
Uiriri	168,0	88$500
Uraca	430,8	34$500
Ubá	17,0	874$700
Ebro	259,8	57$200
Jolba	100,6	147$800
Total	1.853,8	

Duplas:

1 Urubú-Neptuno.
2 Urgente-Xingú-Uiriri.
3 Uraca-Ubá.
4 Ebro-Jolba.

11 —	52,8	338$900
12 —	261,2	68$500
13 —	221,4	80$800
14 —	169,0	105$900
22 —	239,0	74$800
23 —	561,2	31$600
24 —	372,0	48$100
33 —	19,0	941$900
34 —	284,2	62$300
44 —	57,2	311$800
Total	2.237,3	

EBRO IMPOZ-SE NO FINAL

O starter deu desta vez uma partida feliz, occupando as principaes posições Neptuno e Xingú, que antes dos 1.500 metros já estava nitidamente na frente do lote. Aquelle filho de Miracle, entretanto, moveu severa carga contra o leader, occupando o terceiro logar Ebro e o quarto Urraca, que na alturas dos 2.100 metros foi alcançada por Urubú, que chegou a estar na sua frente até pouco antes de ser iniciada a ultima recta. Xingú e Neptuno ainda lutavam energicamente, quando, pouco depois de attingida a setta da milha, foram surprehendidos por Ebro, que os dominou rapidamente, para obter seu triumpho com facilidade. Neptuno, esgotado na luta com Xingú, que manteve o segundo logar, foi nos ultimos cincoenta metros batido por Urgente, terminando em quarto, seguido de Urraca.

Premio Internacional

1.750 METROS — 4:000$000

(Animaes estrangeiros)

1º, Puritano, Argentina, por Mojinete e Supremacia, do sr. A. Freitas Oliveira (entraineur Oswaldo Feijó), 54 kilos, Alberto Feijó.

2º, Florida, 50 ks., K. Popovits.

3º, Pingô, 48 ks., O. Coutinho.

4º, Propheta, 52 ks., S. Batista.

5º, Bocão, 51 ks., R. Freitas.

6º, Canchero, 51 ks., D. Suarez.

7º, Monte Sarmiento, 48 ks., A. Henriques.

Não correu Warlock. Tempo, 113 3/5 segundos. Ganho por corpo e meio; o terceiro a quatro corpos. Poule do ganhador, réis 17$400; dupla, 36$700. Placés, 13$300 e 18$400. Apostas, 54:334$.

RATEIOS EVENTUAES

1º logar:

Puritano	1.080,6	17$400
Pingô	131,4	143$600
M. Sarmiento	52,4	360$300
Florida	384,0	51$800
Propheta	271,8	69$400
Bocão-Canchero	489,8	41$000
Total	2.360,0	

Duplas:

1 Puritano.
2 Pingô.
3 Monte Sarmiento-Florida.
4 Propheta-Bocão-Canchero.

12 —	157,2	143$200
13 —	613,2	36$700
14 —	1.107,0	20$300
23 —	56,6	397$900
24 —	113,8	197$900
33 —	42,2	533$700
34 —	344,8	65$300
44 —	380,6	59$100
Total	2.815,4	

PURITANO CORRESPONDEU A' ESPECTATIVA, MAS GANHOU COM ESFORÇO

A cathedra fez Puritano favorito muito destacado, havendo o filho de Mojinete correspondido á espectativa, mas para isso teve de se empregar no final. Partindo junto com Canchero, emquanto o companheiro de blusa deste, Bocão, largava muito mal, rapidamente o pensionista de O. Feijó collocou-se na vanguarda do lote, posição que manteve a altura dos 1.250 metros, quando Pingô o desalojou. Esse filho de Gontran manteve-se na frente até pouco depois dos 1.000 metros, voltando Puritano a occupar a primitiva posição, seguindo de Florida, que tambem nesse momento bateu o ex-Gefahrlich. A filha de Baydrop, que em São Paulo actuou mal, reappareceu em excellentes condições, obrigando Puritano a se empregar nos derradeiros trezentos metros para conter a energia de sua investida. Pingô terminou em terceiro, precedendo mais de perto a Propheta.

Premio Excelsior

1.750 METROS — 4:000$000

(Animaes de qualquer paiz)

1º, Ivon, Inglaterra, por Blink e Silver Hill, do sr. Omnesiphoro Pinto (entraineur João Francisco de Azevedo), 55 kilos, Carmelo Fernandez.

2º, Cardito, 46 ks., F. Mendes.

3º, Dynamite, 51 ks., D. Suarez.

4º, Cacolet, 53 ks., S. Batista.

5º, Aveiro, 51 ks., R. Freitas.

Tempo, 113 2/5 segundos. Ganho por cabeça; o terceiro a quatro corpos. Poule do ganhador, 43$400; dupla, 334$600. Placés, 29$100 e 52$600. Apostas, ... 62:612$000.

RATEIOS EVENTUAES

1º logar:

Ivon	536,6	43$400
Cacolet	1.457,8	15$900
Aveiro	230,2	101$200
Dynamite	566,8	41$100
Cardito	122,6	198$300
Total	2.914,0	

Duplas:

1 Ivon.
2 Cacolet.
3 Aveiro.
4 Dynamite.
5 Cardito.

12 —	726,6	34$700
13 —	183,0	137$900
14 —	380,2	66$400
15 —	107,6	234$600
23 —	283,3	89$100
24 —	932,6	37$000
25 —	204,0	133$900
34 —	153,6	158$200
35 —	41,4	603$500
45 —	138,0	182$900
Total	3.156,3	

IVON TRIUMPHOU EM UM FINAL DIFFICIL

Assistiu-se a uma carreira emocionante, na qual o favorito Cacolet falhou inteiramente, havendo derrotado apenas a Aveiro, que nunca saiu do ultimo logar. Na partida, Dynamite collocou-se na frente dos seus adversarios, seguido muito de perto por Cardito, que passou pela setta dos 1.500 metros em luta com o meio irmão de Tupan, que, depois da primeira curva, foi desalojado pelo companheiro de blusa de Matarazzo, que se aproveitou muito bem do peso levissimo que carregou. Ivon, pouco além da setta dos 1.000 metros, avançou rapidamente e alcançando Dynamite logo o bateu para se collocar ás patas de Cardito. A partir dos 2.100 este e o irmão paterno de Vulcain empenharam-se num duello muito severo, prolongando-se a luta até a méta, que Ivon foi o primeiro a attingir pela vantagem apenas sufficiente para evitar o dead-heat.

Grande premio Rio de Janeiro

2.500 METROS — 25:000$000

(Animaes de tres annos)

1º, Ultraje, Argentina, por Molitor e Onerosa, do sr. Jair R. de Oliveira (entraineur Octaviano Rosa), 56 ks., Armando Rosa.

2º, Festeiro, 51 ks., C. Fernandez.

3º, Matarazzo, 51 ks., A. Feijó.

4º, Ulises, 56 ks., R. Freitas.

5º, Rhondda, 51 ks., D. Suarez.

6º, Flutter, 56 ks., S. Batista.

7º, Duggan, 52 ks., O. Maria.

Tempo, 163 1/5 segundos. Ganho por tres corpos; o terceiro a um corpo. Poule do ganhador, 25$300; dupla, 34$800. Placés, 15$300 e 15$800. Apostas, 86:106$.

RATEIOS EVENTUAES

1º logar:

Ulises	407,0	77$400
Ultraje-Duggan	1.241,0	25$300
Rhondda	731,8	43$000
Matarazzo	371,2	85$700
Festeiro	635,6	49$500
Flutter	552,8	57$000
Total	3.939,4	

Duplas:

1 Ulises.
2 Ultraje-Duggan.
3 Rhondda-Matarazzo.
4 Festeiro-Flutter.

12 —	297,6	116$500
13 —	339,8	102$100
14 —	320,0	108$500
22 —	103,6	318$500
23 —	759,4	45$600
24 —	994,6	34$800
33 —	362,8	95$700
34 —	822,4	42$100
44 —	331,0	104$800
Total	4.337,3	

ULTRAJE OBTEVE O SEU TRIUMPHO COM FACILIDADE

Aproveitando uma excellente opportunidade, o starter deu a partida, apparecendo na frente Ultraje, seguido de Matarazzo que na altura dos 2.100 metros passou a occupar a posição de maior destaque. Em frente as archibancadas continuou o filho de Liniers na leaderança do lote precedendo Flutter, Ultraje, Festeiro, Rhondda, Duggan e Ulisses, nesta ordem, que foi modificada logo depois da setta dos 1.250 metros, com o avanço de golpe do pilotado de A. Rosa para a principal collocação, que manteve até attingir a méta, apesar da forte atropelada que lhe moveram Matarazzo até um pouco antes da ultima curva, e Festeiro dahi até o final. Matarazzo que correu sempre nos primeiros postos, conservou o terceiro, na frente de Ulises, Rhondda, Flutter e Duggan.

Premio Brasil

1.750 METROS — 4:000$000

(Animaes nacionaes)

1º, Consul, Rio de Janeiro, por Aldgate e Chi Mû, dos srs. Loretti & Leal (entraineur Juan Mocegue), 51 kilos, Carmelo Fernandez.

2º, Dante, 55 ks., R. Rodriguez.

3º, Valete, 42 ks., I. Souza.

4º, Taquara, 52 ks., K. Popovits.

5º, Viola Dana, 52 ks., N. Pires.

6º, Calepino, 54 ks., R. Freitas.

Tempo, 113 3/5 segundos. Ganho por corpo e meio; o terceiro a quatro corpos. Poule do ganhador, 35$300; dupla, 165$900. Placés, 21$040 e 36$600. Apostas, 53:858$000. Pista leve. Movimento geral das apostas 351:128$000.

RATEIOS EVENTUAES

1º logar:

Taquara	348,6	54$300
Calepino	681,8	27$500
Viola Dana	333,8	56$500
Dante	380,8	56$800
Consul	522,0	35$300
Valete	127,4	147$600
Total	2.350,6	

Duplas:

1 Taquara.
2 Calepino.
3 Viola Dana.
4 Dante.
5 Consul-Valete.

12 —	461,4	80$400
13 —	180,4	129$300
14 —	92,0	253$600
15 —	276,8	84$600
23 —	374,2	62$300
24 —	255,4	91$300
25 —	667,6	34$900
34 —	85,0	274$500
35 —	214,0	109$000
45 —	140,6	165$900
55 —	170,8	136$600
Total	2.917,2	

CONSUL BATEU OS SEUS ADVERSARIOS COM FACILIDADE

Já era quasi noite fechada quando foi dada a partida da ultima carreira. Consul surgiu na ponta seguido de Viola Dana e Calepino, que procurando passagem por dentro da filha de Conde Lucanor ao ser feita primeira curva, se chocou de encontro a cerca contundindo-se bastante, o mesmo acontecendo ao seu piloto, que se atirou ao sólo. Na recta opposta, Dante que corria em um dos ultimos logares, começou a avançar para dar caça ao ponteiro, o qual, resistindo a todos os seus ataques, deixou-o a mais de corpo. Valete, na habitual investida final, classificou-se terceiro, a varios corpos de Dante, acompanhado de perto de Taquara e Viola Dana completamente exhausta. Calepino, devido ao grave accidente que soffreu, não terminou o percurso, deixando o hippodromo sériamente avariado.

DIVERSAS INFORMAÇÕES

O jockey R. Sepulveda não mais montará os cavallos do sr. A. S. Azevedo

Segundo declaração hontem feita, em um grupo formado por pessoas das suas relações, pelo sr. Alexandre S. de Azevedo, o jockey R. Sepulveda não mais montará os seus cavallos.

— Cumprirei o contrato até o fim, mas em troca não lhe darei permissão para montar cavallos de outras coudelarias. Ficará por ahi...

Deante dessa attitude, aquelle jockey necessariamente será o primeiro a tomar a iniciativa da rescisão do contrato que o trouxe ao Brasil.

*

Varios cavallos que seguem hoje para o sul

A bordo do "Aratimbó", seguirão hoje para o Rio Grande do Sul, os cavallos Solimán, Margiana, Japuanga, Gran Capitan, Cadum e talvez Macáo. O primeiro destina-se á cidade do Rio Grande e os restantes a Porto Alegre, onde disputarão carreiras por conta dos seus actuaes proprietarios. Cadum e Macáo foram adquiridos, hontem, pelo entraineur Euclydes Ribeiro. Acompanhando esses animaes seguem no mesmo vapor os jockeys Othelo Ribeiro e Andrés Munoz, que vão exercer a sua profissão naquelle turf.

◆

Não offerece a menor gravidade o estado de R. Freitas

O jockey Reduzino de Freitas, victima do accidente que registramos em outro logar, quando, montando Calepino na ultima prova da corrida de ante-hontem, caiu, nada soffreu de maior gravidade, a não ser o choque resultante da queda e algumas escoriações. Submettido ao raio X, o exame não accusou qualquer fractura, de maneira que é de esperar que se restabeleça a tempo de poder tomar parte na corrida do proximo domingo.

*

NA CAPITAL PAULISTA

Montada por G. Greme, Jandaia ganhou o sexto premio eliminatorio

São Paulo, 8 (A. A.) — Realizou-se hoje no Hippodromo Paulistano, mais uma corrida da presente estação, que teve o seguinte resultado:

Premio Consolação — 3:000$000 — 1.600 metros — Em 1º, Clarim, T. Baptista; em 2º, Pandego; em 3º, Caligorre. Tempo, 64 1/5 segundos. Simples 19$400; duplas 17$400.

Premio Initium — 1.300 metros — 4:000$000 — Em 1º, H. P., T. Baptista; em 2º, Juno; em 3º, Ferrara. Tempo, 84 3/5 segundos. Tempo, 84 3/5 segundos. Poules simples 16$500; duplas, 84$800.

Premio Mixto — 1.609 metros — 3:000$000 — Em 1º, Beata, A. Nappo; em 2º, Boa Viagem; em 3º, Gondoleiro. Tempo, 107 2/5 segundos. Simples 67$600; duplas 115$900.

Sexto premio eliminatorio — 1.400 metros — 8:000$000 — Em 1º, Jandaia, G. Greme; em 2º, Juruá; em 3º, Galato. Tempo, 97 3/5 segundos. Simples, 31$900; duplas, 22$700.

Premio Excelsior — 1.700 metros — 3:000$000 — Em 1º, Taquary, O. Mendes; em 2º, Encantadora; em 3º, Sardou. Tempo, 113 segundos. Simples, ... 34$300; duplas, 67$300.

Premio Emulação — 1.700 metros — 3:000$000 — Em 1º, Guitarra, T. Baptista; 2º, Luconia; 3º, Iso. Tempo, 112 segundos. Simples, 29$700; duplas, 37$300.

Premio Combinação — 1.800 metros — 3:000$000 — Em 1º, Mystificador, J. Escobar; em 2º, Predilecto; em 3º, Ravage. Tempo, 118 segundos. Simples, réis 33$500; duplas, 49$300.

Premio Imprensa — 1.800 metros — 3:500$000 — Em 1º, Florentina, S. Godoy; 2º, Kania; 3º, Malamocco. Tempo, 116 segundos. Simples, 63$700; duplas, réis 60$700.

Premio Extra — 1.650 metros — 3:000$000 — Em 1º, Tribuno, G. Guerra; em 2º, Centaurita; 3º, Turf. Tempo, 103 2/5 segundos. Simples, 46$300; duplas, réis 43$500.

Raia optima. Movimento geral de apostas, 130:764$000.

A chegada do premio Nacional, levantado por Thesouro e Ultraje ao ganhar o grande premio Rio de Janeiro

NA CAPITAL RIOGRANDENSE

O grande premio Brigada Militar foi ganho por Supplemento

Porto Alegre, 9 (A. A.) — Foi o seguinte o resultado das corridas realisadas hontem:

1º pareo — 1.100 metros — Vencedores: 1º Lamprea; 2º, Garoupa. Tempo, 73 1/5 segundos.

2º pareo — 1.100 metros — Vencedores: 1º, Ney; 2º, Cytherea. Tempo, 73 1/5 segundos.

3º pareo — 1.400 metros — Vencedores: 1º, Galeno; em 2º, Pythonia. Tempo, 93 3/5 segundos.

4º pareo — 1.600 metros — Vencedores: 1º, Alarico; 2º, Halo. Tempo, 105 3/5 segundos.

5º pareo — 1.600 metros — Vencedores: 1º, Supplemento; 2º, Graceful; 3º, Predictor. Tempo, 104 2/5 segundos.

6º pareo — 1.500 metros — Vencedores: 1º, Lia Torá; 2º, Lon Chaney. Tempo, 100 segundos.

7º pareo — 1.500 metros — Vencedores: 1º Fragata; 2º, Eva. Tempo, 99 1/5 segundos.

8º pareo — 1.600 metros — Vencedores: 1º, Renombrada; 2º, Sandero. Tempo, 104 segundos.

Pista pesada. O movimento de apostas attingiu a 74:600$000.

*

NA CAPITAL DO PARANA'

Realizou-se ante-hontem, um grande premio

Curityba, 9 (A. A.) — Foram os seguintes os resultados das corridas hontem realizadas nesta capital:

1º pareo — 1.000 metros — 1:200$000 — Em 1º, Diavolo; em 2º, Ousada. Tempo, 66 segundos.

2º pareo — 1.200 metros — 1:600$000 — Em 1º, Dominador; em 2º, Palmella. Tempo, 77 segundos.

3º pareo — 1.609 metros — 2:000$000 — Em 1º, Ortiga; em 2º, Andyara. Tempo, 105 segundos.

4º pareo — 1.800 metros — (Grande premio) — 2:000$000 — Empatados, Riachuelo e Su-Su. Tempo, 114 1/5 segundos.

5º pareo — 1.200 metros — 1:200$000 — Em 1º, Araguaya. Tempo, 79 segundos.

Não se illuda, compre barato

CAMISETAS
Finas, listradas . . [illegible]
Côres, muito bôas . . [illegible]
Brancas, typo francez . 4$000
Brancas, Tricot . . [illegible]
Crepe francez . . [illegible]
Crepe francez, de 1ª 7$000
Flanella brancas . . 8$000
Flanella de 1ª, finas 16$000

CAMISAS
Poupeline listradas . [illegible]
Poupeline listradas . 15$000
Tricoline fantasia . 18$500
Tricoline xadrez . . 22$000
Tricoline fio seda, finas . . . . . . 24$000

CUECAS
Côres firmes . . . 3$500
Cambraia, brancas . 3$700
Zephir côres . . 5$000

PYJAMAS
Grande saldo . . . [illegible]
Flanella superior . . 25$000
Flanella 1ª . . [illegible]

MALHARIA
Camisas aviador, reclame . . . . . . 9$800

Camisas aviador, 1ª pura . . . . 15$000
Camisas aviador, fina 22$000
Pullowers novidade . . . . 12$000
Pullowers 1ª pura 17$000
Colletes de 1ª, finos . 22$000

CAMA E MESA
Cobertores, desde . . 6$900
Colchas, desde . . . 4$500
Lençóes, desde . . . 5$800
Atoalhado desde . . 3$500
Guardanapos, duzia, desde . . . . . . 10$500
Cretonne lençóes, desde . . . . . . 2$500

MORINS
Esperança, nossa marca . . . . . . 12$000
Outras marcas 12$500 16$500, 24$, 25$000 etc. etc.
Algodão reclame, peça . . . . 9$500
Fronhas, almofadões e pannos para mesa

MEIAS
Grande reclame, desde $900

ESPERANÇA DO BRASIL
Rua da Carioca, 52
(10776)

Gravatas, Collarinhos, Meias, Lenços e Cintos, o mais lindo sortimento e os mais baratos preços são os da Fabrica Confiança do Brasil.
87, Rua da Carioca, 87
(7043)

*

NA CAPITAL ARGENTINA

O classico Montevidéo foi ganho por um filho de Silurian

Buenos Aires, 8 (A. A.) — Realizou-se, hoje, no Hippodromo Argentino, mais uma corrida da actual temporada, cujo resultado foi o seguinte:

Premio Pardon — 1.600 metros — 6.500, 1.375 e 825 pesos — Em 1º, Farolero (Corbalan); em 2º, Poncho; em 3º, Bardour. Tempo, 98 4/5 segundos.

Prêmio Gitanillo-Old Diamond 1.000 metros — 5.000, 1.250 e 750 pesos — Em 1º, Lenja (Leguisamo); em 2º, Veterano; em 3º, Panuria. Tempo, 60 segundos.

Premio Tagore — 1.600 metros — 5.000, 1.250 e 750 pesos — Em 1º, Machito (Lema); em 2º, Insensato; em 3º, Milagroso. Tempo, 100 3/5 segundos.

Premio Pepino — 2.200 metros — 5.500, 1.375 e 825 pesos — Em 1º, Estruendo (Sola); em 2º, Vivillo; em 3º, Kapurtala. Tempo, 139 1/5 segundos.

Classico Montevidéo — 1.500 metros — 10.000 pesos e um objecto de arte, offerecido pelo Jockey-Club de Montevidéo ao 1º; 2.000 pesos ao segundo; e 1.000 ao 3º — Em 1º, Santiago (Leguisamo), 3 annos, por Silurian e Anatema; em 2º, Tucumano; em 3º, Infidente. Tempo, 91 3/5 segundos.

Premio Congreve — 1.500 metros — 5.500, 1.375 e 825 pesos — Em 1º, Sierra Balcarce (Ibarra); em 2º, Almara; em 3º, Agua Dulce. Tempo, 93 segundos.

Premio Gualicho — 1.300 metros — 6.000, 1.500 e 900 pesos — Em 1º, Incredulo (Altamiranda); em 2º, Adversaria; em 3º, Yu. Tempo, 101 1/2 segundos.

Premio Trésiete (Para aprendizes) — 2.800 metros — 6.500 1.625 e 975 pesos — Em 1º, Picador (Cavillon); em 2º, Sipo; em 3º, Cavour. Tempo, 183 1/5 segundos.

O movimento da casa de apostas attingiu á somma de 2.347.438 pesos, ou sejam, approximadamente em moeda brasileira 8.100 contos.

*

NA CAPITAL URUGUAYA

O classico de ante-hontem, no hippodromo de Maronas

Montevidéo, 8 (A. A.) — O classico Uruguay corrido hoje no Hippodromo de Maronas, na distancia de 1.300 metros, foi levantado pelo cavallo Sicofante, seguido de Boleada e Cachupina. O tempo foi de 80 1/5 segundos.

*

O TURF NA ITALIA

Realizou-se em Mirafiori, um grande premio de cem mil liras

Turim, 9 (U. P.) — O premio Principe Amadeo, no prado de Mirafiori, no valor de 100.000 liras e na distancia de 2.600 metros, foi levantado por Filarete, do conde Peter Guazzone, montado por Victor Lamberti. Filarete venceu por tres corpos. Em segundo logar chegou Stradivario, do sr. Alberto Chantres. Correram dez animaes.

Sanatorio Cavalcanti
BELLO HORIZONTE — MINAS
TRATAMENTO DA TUBERCULOSE — Pneumothorax — Curas de Ar e Repouso — 6 refeições — Muita hygiene — Jardins e parque — Quartos: 30$ e 35$ — Appart. 45$000. Director medico, Dr. Alberto Cavalcanti. Pratico de sanatorios da Suissa. Av. Carandahy n. 938, C. Postal n. 420. (9902)

Rugby

A PARTIDA REALIZADA EM NICTHEROY

O Rio Cricket venceu o Combinado Souza Cruz — Anglo Mexican por 20 x 3

A's 3 horas e 30 minutos da tarde de ante-hontem, realizou-se, na vizinha capital fluminense, uma interessante partida de football rugby. A disputa foi entre um combinado das Companhias Souza Cruz e Anglo Mexican, contra o primeiro team do Rio Cricket Athletico Association, e teve logar no campo deste ultimo, á rua Tiradentes n. 687, em Nictheroy.

A disputa foi favoravel ao team do Rio Cricket, pois a bola esteve na maior parte do tempo nos 3/4 do campo do combinado.

Os forwards do combinado eram bem melhores que os do Rio Cricket, razão pela qual não perderam por mais pontos.

Os melhores pontos do club local foram feitos pelo sr. Swiggs, que por varias vezes levou a bola até 50 jardas do goal e ao shootar, o fazia com grande habilidade.

O resultado final foi de 22 pontos a 3, sendo victorioso o Rio Cricket.

O team vencedor estava assim organizado:

Coyle, Hunt, Betts, Burt, Swiggs, Segrue, Tiplady, Graystone, Harvey, Windsor Mackay, Sones, Colier, Bitzschall, Robinson.

O team vencido era este: Maunn, Ogden, A. Gross, Liddle, D. Bastick, A. Hughes, Smith, Trilsback, Weekes, Quick, Deacon, Basden, H. Gibbins e Walker.

O juiz foi o sr. Mullard, do Rio Cricket.

LAXOLAGAR
EMULSÃO DE PURISSIMA PARAFFINA LIQUIDA, COM AGAR-AGAR, PARA O TRATAMENTO DA
PRISÃO DE VENTRE
Não é purgativo, nem laxativo. Age mechanicamente, normalisando as funcções naturaes do intestino.
PARA OS CASOS REBELDES:
LAXOLAGAR COM PHENOLPHTALEINA.
UM NOVO PRODUCTO DE GRANADO
(6233)

ATHLETISMO

A PRIMEIRA COMPETIÇÃO INTERNACIONAL

Pelos resultados da competição de ante-hontem em São Paulo, o certamen de hoje, á noite, promette ser excellente

— CHEGARAM HONTEM OS ATHLETAS ARGENTINOS. — O PROGRAMMA PARA HOJE. — NOTAS DIVERSAS —

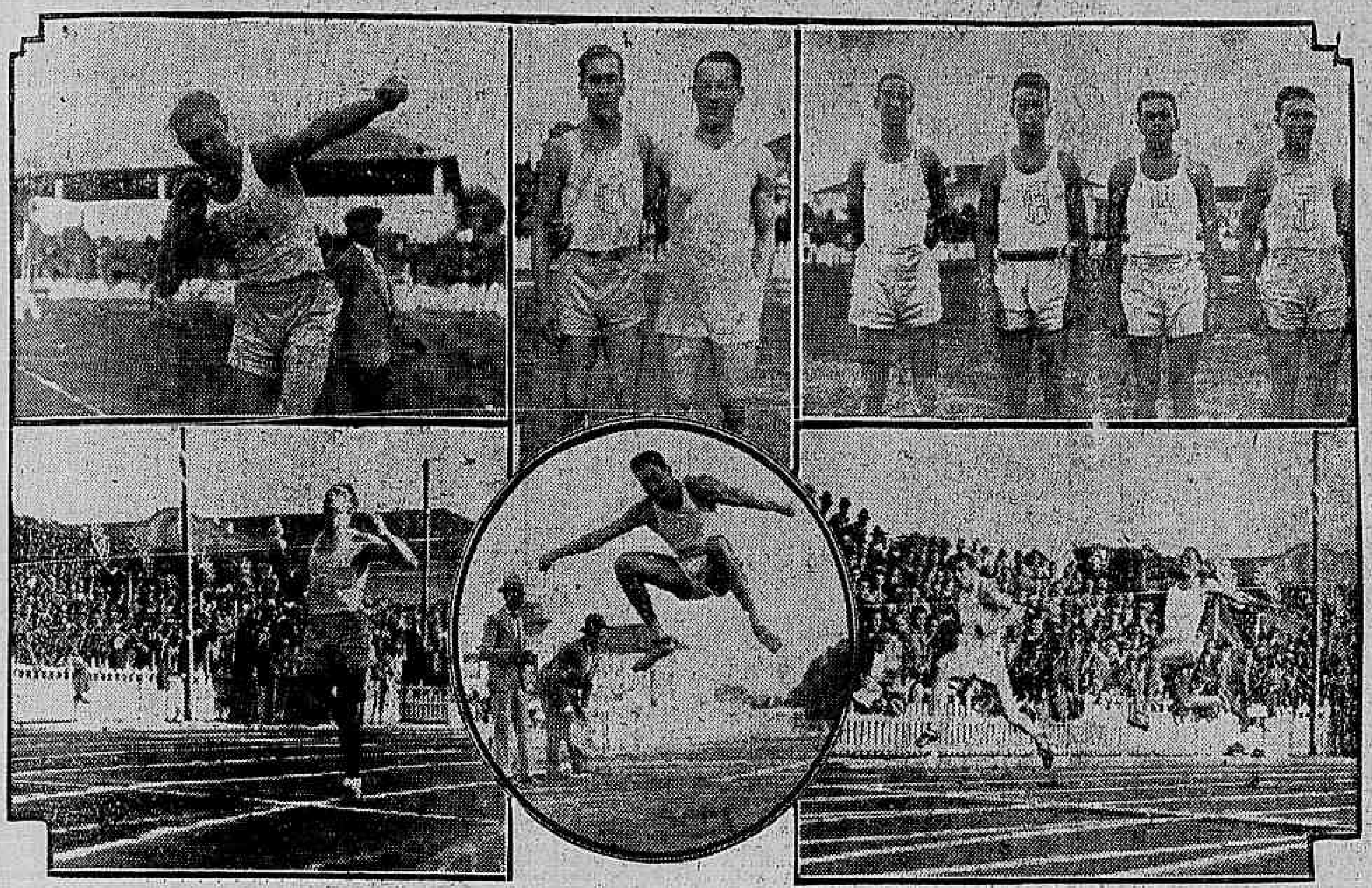

ASPECTOS DA COMPETIÇÃO INTERNACIONAL DE ANTE-HONTEM, EM S. PAULO — Em cima — Aldo Travaglia, vencedor das provas de arremesso do Pezo e 110 metros com barreiras; Lucio de Castro e Pajmaevich, 1º e 2º collocados no salto com vara; a turma brasileira vencedora do revesamento 4x400 formada de Mario Marques, Germano Naschold, Lauro Jamacarú e Domingos Puglise. Em baixo — Domingos Puglise chegando na prova de 400 metros, egualando o record brasileiro; o formidavel saltador argentino Hector Berra, no salto de 7 metros com que venceu a prova e finalmente a chegada dos 100 metros razos quando Carlos Bianchi rompia a fita, seguido de José Xavier. Nessa prova foi egualado o record olympico

Com os resultados surprehendentes da competição de ante-hontem, em São Paulo, onde a formidavel equipe da Federação Athletica Argentina, mesmo com os numerosos records batidos os brasileiros pela differença de um ponto apenas, a grande competição de hoje á noite, assume proporções de um verdadeiro acontecimento, pela dupla feição que offerece.

A primeira e principal, é a chance que proporciona aos nossos patricios de repetirem, talvez melhoradamente, a performance de São Paulo, o que honrará sobremaneira o athletismo nacional. A outra é a opportunidade que se apresenta ao publico carioca, de assistir a exhibição dos athletas portenhos, verdadeiros *cracks* no sport classico, recordistas e campeões do sul do continente.

Independente desse aspecto, temos a considerar ainda, o esforço da Amea em proporcionar ao publico da metropole o espectaculo inédito de hoje, dispendendo não pequena somma de trabalho e dinheiro.

Cabe, portanto, ao publico, secundando o esforço da dirigente dos nossos sports terrestres, prestigiar com a sua presença o certamen athletico de hoje, contribuindo dessa forma, para o progresso do lindo sport no Brasil.

No meeting sportivo de hoje, intervirão tres équipes pois além da turma athletica argentina, campeã do Rio da Prata, tomarão parte as turmas de estrangeiros residentes no Brasil e a turma nacional que tão bella figura fez ante-hontem em São Paulo, resultando dessa porfia um espectaculo altamente interessante e cheio de phases de grande emoção.

A équipe argentina deverá empregar-se hoje com mais ardor porque vae enfrentar dois adversarios, cada qual se esforçando mais para marcar pontos.

A turma de estrangeiros conta com os "cracks" Carlos Woebcken e Dietrich Gerner, os athletas completos do Rio e de São Paulo, elementos por si sós capazes de emprestar o maior relevo á turma a que pertencem. Da turma nacional basta dizer que teremos hoje outra exhibição, de Sylvio Padilha, Lucio de Castro, Aldo Travaglia, Joaquim Duque, José Xavier e outras figuras de remarcado relevo no athletismo brasileiro.

A DIRECÇÃO DA COMPETIÇÃO

Arbitro honorario, dr. Afranio Costa; director geral, commandante Jair Albuquerque; arbitro geral, Edwin Hime; juiz de saida, Affonso de Castro; medidor official, Fritz Repsold; commissario, dr. Henrique Arthou; director de chegada, dr. Celio de Barros; juizes de chegada, Arthur Repsold, Gastão Ladeira, Paulo Buarque, major Pierre Segur, commandante Paulo Bosisio, um juiz argentino; inspectores: H. J. Sims, tenente Ignacio Rollim, tenente João Gualberto, tenente Aristides Penteado, tenente Laurentino Bonorini, um inspector argentino; Juizes de saltos; doutor Armando Bartra, Carlos Reis Junior, um juiz argentino; juizes de lançamentos, Horacio Werne, Manoel R. Santos, tenente Vasco K. Carvalho, um juiz argentino; apontador, Salvador Calvente; chronometristas: Carlos Giradin, capitão Orlando Eduardo da Silva, Roberto Fowler, um chronometrista argentino; verificador, dr. Sylvio Netto Machado; informadores: Ernesto Loureiro e Flavio Pinto Duarte; material: Flavio Veiga e Arthur Azevedo.

O PROGRAMMA PARA HOJE

8,30 — Demonstração de Educação Physica pela turma de monitores do Centro Militar de Educação Physica, sob a direcção do primeiro tenente Laurentino Lopes Bonorino.

I — Sessão preparatoria para uma sessão de esportes individuaes.

II Volta á calma.

8,55 — Desfile dos juizes e athletas.

9,10 — Arremesso do disco — Nº 1 — Aristides Domingues, argentino; nº 49 — Salvio Amaral, brasileiro; nº 52, Carlos Woebcken, estrangeiro; nº 16 — Pedro Elza, argentino; 23 — Bento Camargo, brasileiro; 57 — Franz Paquié, estrangeiro.

9,10 — Salto com vara: — Nº 5 — Diogo Pojmaevich, argentino; nº 46 — Lucio de Castro, brasileiro; nº 2 — Alfredo Escobedo, argentino; nº 21 — Adolpho Woebcken, brasileiro.

9,15 — 800 metros rasos: — Nº 8 — Hermenegildo Rosso, argentino; 20, Seraphim Dengra, argentino; nº 62 — Carlos Hannes Marh, estrangeiro; nº 51 — Adrião Alves Lima, estrangeiro; nº 45 — Lauro P. Jamacarú, brasileiro; nº 27 — Arthur Queiroz Telles, brasileiro.

9,25 — 100 metros rasos — Nº 19 — Rodolpho Borsino, argentino; nº 3 — Carlos Bianchino, argentino; nº 60 — Hans Harling, estrangeiro; nº 63 — Otto Benedeck, estrangeiro; nº 50 — Sylvio M. Padilha, brasileiro; nº 44 — José x Almeida, brasileiro.

9,35 — 400 metros rasos: — Nº 18 — Ricardo Hintze, argentino; nº 14 — Manoel Braz, argentino; nº 53 — Cecil G. Herniaman, estrangeiro; nº 52 — Domingo Pugliasi, brasileiro; nº 47 — Mario de A. Marques, brasileiro.

9,45 — salto em altura: — Nº 17 — Pablo Rissen, argentino; nº 15 — Orestes Bruneto, argentino; nº 53 — Carlos Woebcken, estrangeiro; nº 57 — Franz Paquié, estrangeiro; nº 31 — Cyro Falcão, brasileiro; nº 46 — Lucio de Castro, brasileiro.

9,50 — arremesso do dardo: — Nº 35 — Germano Nashold, brasileiro; nº 6 — Henrique Gragitena, argentino; nº 54 — Dierich Gerterner, estrangeiro; nº 42 — Joaquim D. da Silva, brasileiro; nº 7 — Hector Berra, argentino; nº 61 — Ignacio Zuasnabar, estrangeiro.

9,50 — 110 metros barreiras — Nº 13 — Juan Figueira, argentino; nº 58 — Fred Stingelin, estrangeiro; nº 59 — Gerhard Mentizel, estrangeiro; nº 50 — Sylvio M. Padilha, brasileiro; nº 23 — Aldo Tavaglia, brasileiro.

10,05 — 5.000 metros: — Nº 11 — José Rivas, argentino; nº 64 — João Clemente Silva, brasileiro; nº 55 — Eero Edwin Bergö, estrangeiro; nº 12 — Juan Carlo Zabala, argentino; nº 65 — Salim Maluf, brasileiro.

10,20 — salto em distancias: — Nº 7 — Hector Berra, argentino; nº 9 — José Hoyos, argentino; nº 54 — Dietrich Gerner, estrangeiro; nº 52 — Carlos Woebecken; 31 — Cyro Falcão, brasileiro; nº 30 — Clovis Falcão, brasileiro.

10,25 — arremesso do peso: — Nº 7 — Hector Berra, argentino; nº 23 — Aldo Tavaglia, brasileiro; nº 52 — Carlos Woebcken, estrangeiro; nº 16 — Pedro Elza, argentino; nº 33 — Durval Bellini, brasileiro; nº 57 — Franz Paquié, estrangeiro.

10,30 — revezamento de 400 metros (4x100).

Turma argentina:

3 — Carlos Bianchini; 4 — Daniel Hermida; 13 — Juan Figueiras; 19 — Rodolpho Borsino.

Turma brasileira:

44 — José Xavier de Almeida; 50 — Sylvio M. Padilha; 26 — Arnaldo Ferreira; 41 — Iberê da Silva Reis;

Turma estrangeira:

57 — Franz Paquié; 63 — Otto Benedeck; 59 — Gerhard Mentzel; 60 — Hans Harling.

10,40 — 1.500 metros — Nº 8 — Hermenegildo Rosso, argentino; nº 39 — Helio Bianchini, brasileiro; nº 66 — Daniel Barbosa, estrangeiro; nº 20 — Seraphim Dengra, argentino; nº 37 — Francisco Benedetti, brasileiro; nº 56 — Francisco, Sander, estrangeiro.

10,50 — revezamento 1.600 (4 x 400).

Turma argentina:

18 — Ricardo Hintzer; 14 — Manoel Braz; 10 — José Martinez; 45 — S. Dengra.

Turma brasileira:

45 — Lauro P. Jamacarú; 32 — Domingos Puglisi; 36 — Carlos A. Reis Junior; 35 — Germano Nashold.

Turma estrangeira:

54 — Dietrich Gerner; 62 — Karl Mahr; 0 — Hans Harling; 53 — Cecil Harling.

COMMENTARIO TECHNICO

Concluimos hoje a série de commentarios que vimos fazendo sobre as possibilidades dos diversos concorrentes da grande competição de hoje, á noite.

Dardo

Brasileiros: Duque e Nashold.

Argentinos: Berra e Gragitena.

Estrangeiros: Ganer e Zuasnabar.

Dos tres arremessos, é aquelle em que temos mais probabilidades. Duque é o franco favorito e, se repetir os 59m. feitos no ultimo domingo, o que achamos facil para quem já fez 60m., deverá vencer a prova, com toda facilidade. Nashold está bem e em condições de ser o 2º, pois é muito regular em seus arremessos, costumando fazer 51 a 53m.

Os argentinos não são muito fortes. Parece que lhes falta a elasticidade sufficiente para essa prova. Berra e Gragitena andam pelos 49 a 51m.

Dos estrangeiros, Guner é o melhor, devendo fazer seus 51 a 52 metros.

1.500 metros

Brasileiros — Bianchini e Benedetti.

Argentinos: — Del Rosso e Dengra.

Estrangeiros: — Sandor e Daniel Barbosa.

Outra prova em que os argentinos estão bastante fortes. Seus tempos habituaes são todos abaixo de 4'10''. Sua victoria de ante-hontem bem demonstra o apuro e fórma em que se encontram. Se Queiroz Telles correr aqui no Rio, no logar de Bianchini, deverá reforçar muito a equipe brasileira, pois em São Paulo fez menos de 4'10''. Benedetti, typo esplendido para a distancia, embora um tanto descuidado, está em bôa fórma e fará, com certeza, menos de 4'15.

Berg já foi especialista notavel entre os primeiros do mundo, sendo de esperar, caso concorra e se tenha preparado convenientemente, uma bella corrida.

Sandor e Daniel Barbosa têm feito bôa figura ultimamente nas competições em que têm tomado parte. Sandor, principalmente, deverá ser adversario respeitavel.

800 metros

Brasileiros: — Jamacarú e Queiroz Telles.

Argentinos: — H. Del Rosso, Dengra. Reserva: Ledesma.

Estrangeiros: — Mahor e Adrião.

Esta prova deve ser vencida pelos argentinos, pois Del Rosso fez, no domingo, em São Paulo, 1'56'' 2|5. Dengra anda por perto e Ledesma, se correr, poderá fazer até menos.

Jamacarú e Queiroz Telles ainda não têm tempo sufficiente para attingirem a resistencia dos outros, mas, póde muito bem acontecer que os mesmos, enthusiasmados pela assistencia, façam das suas.

Karl Mahr parece não ter attingido ainda a plena fórma, mas no anno passado fez 1'59 — tempo bom para nós. Adrião Nunas, alumno de José Augusto, tem progredido bastante, havendo feito, ha pouco, um optimo 1.000 metros numa competição em São Paulo.

Relays, 4x100 e 4x400

Brasileiros:

4x100 — Iberê, Xavier, Padilha e Tenora.

4x400 — Puglisi, Mario Marques, Jamacarú e Reis.

Argentinos:

4x100 — Bianchi, Hermida, Juan Figueiras e Borsino.

4x400 — Hintze, Braz, Martinez e Dengra.

Estrangeiros:

4x100 — Paquié, Benedeck, Mentzel, Harling.

4 x 400 — Gerner, Kahil Mahu, Harling e Cecil Harling.

Nunca se fez no Brasil turmas tão poderosas. Nosso conjunto de 4 x 10 compõe-se de 3 homens que já fizeram 10'' 4|5 e de um que anda por perto, podendo, a qualquer momento, fazel-os tambem. Mario Marques já fez 10 4|5, mas terá de correr outras provas que tiram um tanto a velocidade, devendo ser reservado para os 4x400, onde figuram já Puglisi, Jamacarú e C. Reis.

Cremos que estas duas turmas, mormente a 1ª, são capazes de bater os records da especialidade. Os argentinos estão com uma boa turma de 4x100, sendo regular a de 4x400. A turma dos estrangeiros, composta de Gerner, Mahr, Mentzel e Herriman deverá fazer menos de 3'30'' em 1.600m. e a de 4x400 — Paquié, Benedeck, Harling e Stingelin é tambem capaz de fazer as outras empregarem-se muito.

CARLOS REIS TOMARA' PARTE NA COMPETIÇÃO

O grande athleta brasileiro Carlos Americo Reis Junior, que se encontrava com uma distensão, e por isso não ia tomar parte na grande competição de hoje, á noite, sujeitou-se a rigoroso tratamento e já está completamente restabelecido, devendo, portanto, confirmar a sua inscripção, fazendo parte da turma brasileira que vae disputar o revesamento de 4x400 metros.

E' uma noticia alviçareira, porque Carlos Reis é athleta de classe e a sua presença no certamen de hoje augmenta as probabilidades de exito da turma nacional.

O PREÇO DAS ENTRADAS

Para a competição internacional de hoje, foram estipulados os seguintes preços: cadeiras numeradas, 10$000; archibancadas, 5$000 e geraes, 3$000.

O QUE FOI A COMPETIÇÃO DE S. PAULO

Varios records batidos

São Paulo, 8 (A. A.) — A segunda jornada athletica entre os argentinos e brasileiros constituiu a competição de maior interesse realizada em São Paulo. Uma assistencia enorme onde as cores vistosas das vestes feminina se destacavam, encheu literalmente as dependencias da optima pista do Club Athletico Paulistano, no Jardim America.

O interesse, allás, é plenamente justificavel, pois no torneio de hontem, os brasileiros conseguiram avantajar um ponto sobre seus adversarios que são os actuaes campeões do continente. E, se hontem os resultados technicos foram dos melhores, hoje, quasi todos elles ultrapassaram as espectativas, e os argentinos, mais uma vez demonstraram a sua grande classe e tenacidade, pois nos momentos mais criticos, souberam se impôr e triumphar. Athletas como Lutti, Pomavich, Oyos, Bera e Elsa, por vezes conseguiram arrancar da assistencia calorosos applausos devido aos seus resultados magnificos.

Na prova do salto com vara, Pojmaevich, evidenciando grande fórma, conseguiu saltar 3 metros e 90 o que não lhe valeu a victoria, todavia, em virtude de Lucio de Castro, ter passado os 4 metros. Assim Pojmaevich, conseguiu bater o "record" sul-americano que lhe pertencia.

Aqui, porém, cabe um reparo: na America do Sul, o homem que conseguiu o melhor resultado nessa prova, foi Lucio de Castro, com 4 metros e 10 centimetros.

Elsa, no arremesso do disco, bateu o "record" sul-americano.

Duque, num arremesso formidavel, logrou superar o "record" brasileiro do dardo com 60 metros e 96,5.

Pugliese, nos 400 metros rasos, egualou o "record" brasileiro.

No final da competição foi registrada a victoria dos argentinos pela contagem minima de um ponto.

Precisamente ás 2,30 horas foi iniciada a segunda parte do certamen pela disputa do salto com vara.

Posto o sarrafo a 3,40, todos passaram com relativa facilidade, 3,50; Pojmaevich, Lucio e Nelli passaram facil e Escobedo quasi derrubou o sarrafo. Notou-se, então, o argentino Escobedo não iria longe. Aos 3,70, Escobedo só conseguiu passar na terceira vez.

Aos 3,80, Nelli, foi por sua vez eliminado.

Vae o sarrafo para os 4,00, a assistencia vibra, Lucio, por tres vezes, depois de passar, derruba o sarrafo com a mão, emquanto Pojmaevich derruba uma e passa duas vezes por baixo.

Mais uma tentativa para cada athleta, Pojmaevich erra.

Lucio se concentra. Parte numa boa carreira e passa optimamente o sarrafo. O povo sauda os dois vencedores com enthusiasticos hurrahs.

Foi esse o resultado geral da prova:

1º — Lucio de Castro, brasileiro, com 4,00 (resultado superior ao "record sul-americano e inferior ao nacional).

2º — Diego Pojmaevich, argentino, com 3,90 (resultado superior ao "record" sul-americano e inferior ao brasileiro).

3º — Carlos Joel Nelli, com 3,80. Escobedo agradou.

Dada a saida para os 1.500 metros que foi a segunda prova da tarde, logo na primeira passagem, Queiroz Telles, passou para a deanteira, seguido por Dengra, Roso e Bianchini; na segunda, Telles e Dengra mantiveram suas collocações, emquanto Bianchini passou na frente de Roso; na terceira passagem não houve alteração e na ultima, volta Roso a forçar o passo e toma a deanteira, emquanto Telles se mantém em segundo. A meta final, os concorrentes passam assim: Roso, Telles, Dengra e Bianchini.

Roso fez uma esplendida corrida, emquanto que Dengra apenas fez corrida para seu companheiro. Queiroz Telles, que puxou toda a corrida, chegou proximo ao vencedor, algo destacado de Dengra.

Foram estes os tempos:

1º — Roso, argentino, tempo, 4 minutos, 7 segundos e 3|10, (resultado superior ao "record" brasileiro).

2º — Queiroz Telles, brasileiro, com 4,9 1|2 (resultado melhor que o "record" brasileiro).

3º — Dengra, argentino.

A prova do arremesso do disco foi bem disputada e interessante.

Elsa, o optimo arremessador argentino, no primeiro arremesso conseguiu 39,77; no segundo, 42 metros, 67 e no 3º, bateu o "record" sul-americano com 43 metros e 3 centimetros. O seu estylo impressionou optimamente, pois, calmo, preciso nos movimentos, atirava todos os arremessos acima de 40 metros. Salvio do Amaral, foi o segundo collocado apresentando-se em invejavel fórma, tendo o seu estylo tão perfeito como o de Elsa.

Bento de Camargo Barros, de quem muito se esperava, fracassou completamente.

O resultado dessa prova foi o seguinte:

1º — Elsa, argentino, 43 metros, 3 centimetros, ("record" sul-americano).

2º — Salvio Amaral, brasileiro, 40,70.

3º — Domingues, argentino, 39,93.

A prova dos 400 metros rasos, foi bem interessante e conseguiu enthusiasmar sobremodo a assistencia.

Pugliese fez a melhor carreira em sua vida sportiva, classificando-se em primeiro logar com 49 segundos 2|5 que é egual ao "record" nacional, pertencente a Alvaro de Oliveira Ribeiro

Esse rapaz, principiante ainda, muito promette. Mario Marques, brasileiro, fez corrida magnifica, conseguindo supplantar Hintze, argentino, que foi terceiro. Bras, argentino, nos ultimos 50 metros foi atacado de colicas, desistindo.

Eis os resultados;

1º — Pugliese, brasileiro, com 49 2|5 (egual ao ("record" brasileiro.

2º — M. Marques, brasileiro, com 50 segundos 1|5.

3º — Hintze, argentino.

No salto em distancia, os argentinos Oyos e Bera, impressionaram optimamente. Os dois são possuidores de optimo estylo. Bera que foi o vencedor com resultado superior ao "record" brasileiro, fez a seguinte série: 6,75, falhou, queimou, falhou, 7 metros e falhou. Com 7 metros tornou-se o vencedor.

Eis o resultado technico:

1º — Bera, argentino, 7 metros.

2º — Oyo, argentino, com 6,79.

3º — Naschold, brasileiro, com 6,72.

No arremesso do dardo, a Argentina apresentou athletas muito fracos, que pouco conseguiram. Joaquim Duque, que esteve num de seus melhores dias, conseguiu mais uma vez, melhorar o "record" nacional, atirando a 59 metros, 86 e meio centimetros.

Germano Naschold apresentou-se em boa fórma e Gregiteba, argentino, apenas conseguiu 50 metros e 5.

Foram esses os resultados:

1º — Duque, brasileiro, 59 metros, 86,5 ("record" brasileiro).

2º — Germano Naschold, brasileiro, 52, 63; em 3º, Gregitena, argentino.

Na hora da disputa do revesamento de 4x100, os brasileiros estavam um ponto na frente dos argentinos e esta prova seria a decisiva para as duas turmas.

Assim, no tiro de saida, Ferra e Berteke, argentinos, fizeram corrida egual, entregando este a Filguera e Ferrara a M. Marques. A passagem do bastão entre Ferra e M. Marques foi pessima, pois o argentino se avantajou. Comtudo, M. Marques muito se esforçou, entregando a Padilha com menos differença. Filgueras passou optimamente a Borsino. Padilha correu com grande velocidade e logrou tirar toda a differença. Porém ao passar a Xavier, registrou-se uma infelicidade, pois esta não se effectuou. Emquanto isso, o terrivel Bianchi Lutti recebeu o bastão de Borsino e partiu celere, emquanto Xavier, fazendo signaes de desespero, parou.

A turma vencedora marcou 42 segundos 3|5 e correu desembaraçada, notando-se boa passagem de bastão o que em absoluto não se deu com os brasileiros. Houvessem sido correctas as passagens e a victoria argentina talvez houvesse sido impedida pois como tudo indica, Xavier forçosamente deveria apanhar o passe algo antes de Lutti.

Com a victoria no revesamento a turma argentina, logrou marcar 37 pontos emquanto os brasileiros conseguiram 36 pontos.

O povo e athletas brasileiros, assim que foi conhecido o resultado, proromperam em vivas aos visitantes pela [illegible] actuação e merecida victoria. Estes, por seu turno, vivaram longamente o Brasil e seus athletas.

Notas sobre plantas Brasileiras

usadas em Medicina
acaba de sahir a nova edição
Um volume enc., 12$; pelo
Correio mais 1$000.
ARAUJO PENNA & C.
Quitanda, 5.
(8907)

PIANO HEYL
O MELHOR
VICTROLAS, DISCOS...
das melhores marcas. Musicas, instrumentos de corda. Preços modicos e a prestações. Alugam-se pianos.
CASA OLIVEIRA
Rua da Carioca, 48. Tel. C. 3539

PLACAS ESMALTADAS
DESENHOS MODERNOS
SIMPLES ou ARTISTICOS
Para Reclames em Geral
Numeração de Casas
Nomenclatura de Ruas
Numeração de Automoveis
e Licenças Municipaes
Para Medicos, Engenheiros
Advogados, Escriptorios e
Firmas Commerciaes
MARCA "SELECTA" A MELHOR
FUNDIÇÃO INDIGENA
RUA GIA CAMERINO · RIO DE JANEIRO
(12733)

Não funccionou hontem o Tribunal Militar

Por terem faltado alguns de seus membros, não funccionou hontem o Supremo Tribunal Militar.

Sociedade de Medicina e Cirurgia

Realiza-se hoje, ás 8 e meia horas da noite, mais uma sessão ordinaria da Sociedade de Medicina e Cirurgia. E' a seguinte a ordem do dia dos trabalhos:

a) — Cancer do collo uterino, pelo professor Ugo Pinheiro Guimarães.

b) — Minha experiencia actual sobre a symphyseotozia, pelo professor dr. Maurity Santos.

c) — Alguns resultados da sanocrysina na tuberculose, pelo dr. Ary Miranda.

d) — Fracturas do cotovelo na creança, pelo professor Barbosa Vianna.

A sessão é publica.

PHILIPS
ARLITA
EVITAE AS LAMPADAS CLARAS
PREFERI AS LAMPADAS FOSCAS INTERNAMENTE
PHILIPS ARLITA
PHILIPS
A' VENDA EM TODA PARTE

(9229)

O DIA POLICIAL

CASTELLOS LINDOS QUE FACILMENTE SE DESFAZEM !

O impressionante suicidio de um funccionario da Central, nas vesperas do matrimonio

Foi uma scena rapida.

A multidão que se acotovellava na "gare" da Central no momento da chegada do S. U. 168, hontem, á noite, sentiu arrepios de terror e teve a respiração suspensa por instantes.

Quando o trem passou; todos os olhares convergiram, atonitos, para o leito da via-ferrea.

Numa poça de sangue, estraçalhado, partido ao meio encontrava-se o moço que, num impulso inevitavel se atirára á frente da composição.

Quem é ell.?

Que motivos imperiosos o teriam levado a essa resolução tragica e louca, assim, na floração da mocidade?

UM HOMEM FELIZ

Justino Pereira da Silva, o suicida era um moço que se poderia considerar feliz.

De costumes morigerados, pacato, obediente e disciplinado, conquistou a confiança dos superiores e a amizade dos collegas, na Central do Brasil de que era funccionario desde longos annos.

Trabalhando desde o inicio como guarda-freios, sob o numero 454, não lhe foi difficil, em virtude do seu exemplar procedimento, galgar uma posição mais descançada e commoda.

Começou a servir, ultimamente, como guarda dormitorios, viajando nos nocturnos de São Paulo a de Minas.

Justino não era um perdulario. Infenso aos desregramentos tão communs na mocidade de hoje, elle sabia guardar o pouco que lhe sobrava dos minguados vencimentos, de maneira a ter sempre ás mãos, nas occasiões difficeis, os recursos materiaes indispensaveis.

Essa acertada previdencia dava-lhe socego ao espirito vivendo elle despreoccupadamente, livre de queixumes e ambições. Era um homem relativamente feliz.

O CORAÇÃO QUE SE APAIXONA

A felicidade de um rapaz, no entanto só se completa com o amor. Amar! Não é essa, então, a finalidade da existencia, mormente da existencia joven, que palpita em unisono com as vibrações de toda a Natureza?

Aos 28 annos annos de edade, no seu caminho solitario, Justino encontrou alguem que lhe despertasse logo o interesse, tocando-lhe as fibras do sentimento. Morena, como elle proprio, era um verdadeiro encanto a menina que lhe acenava com promessas côr de rosa.

Justino amava com dedicação e, um dia, tornou-se noivo.

Residindo á rua Senador Pompeu n. 260, era-lhe facil dar um pulo, diariamente á rua da America, onde morava a eleita dos seus sonhos, ficando, combinado, numa de suas visitas que o casamento deveria se realizar ainda este mez.

Estado tudo preparado. A noiva começou a aprompter o enxoval e o moço tratou de pôr em ordem os papeis e documentos necessarios ao acto.

DECEPÇÃO TERRIVEL!

Modesto funccionario da estrada de ferro o guarda-freios, não poderia ser, certamente, um homem de dinheiro. A sua previdencia, no entanto, fizera-o ajuntar um pequeno peculio, producto de longas economias, que iria servir para a realização do seu ideal amoroso.

A fatalidade interpoz-se-lhe no caminho.

Ha dias, foi assaltada a residencia do noivo. Carregando-lhe com todos os haveres, o ladrão impiedoso lhe arrebatou, tambem, os anseios do coração.

Desesperado, como louco, andava o infeliz e se lastimar inconsolavelmente, sangrando de dor ante tamanha injustiça que lhe preparára o Destino a elle que fôra sempre um bom, um justo.

O que mais de bello possuia agora á vida? Entre as ruinas dos seus castellos formados com tanto carinho, elle arremessou, tambem, a vontade de viver.

SOB AS RODAS DE UM TREM

O S. U. 168, trem do suburbio chega ás 9.20 da noite, á "gare" Pedro II. Momentos antes, já ali se encontrava Justino, que fôra se postar junto á passagem da linha circular:

Approximando-se o comboio, o infeliz guarda freios atirou-se á frente, sendo esmagado pelas rodas de aço.

Populares accodem. O agente Cordeiro toma immediatamente as providencias que se fazem mister, requisitando em primeiro logar os soccorros da Assistencia.

O medico do Posto Central, que seguira na ambulancia, verificou nada mais se poder fazer em auxilio da victima.

Com os membros fracturados, o craneo fendido e o tronco partido ao meio, o pobre homem já era cadaver.

Dado aviso á policia do 14º districto, o commissario de serviço mandou para o local um rabecão afim de remover os despojos da victima para o necroterio.

A pericia medico legal deverá ser procedida hoje, conforme é do regulamento do Instituto.

A CAMPANHA CONTRA O LENOCINIO

As autoridades da 2ª delegacia auxiliar fizeram uma diligencia na Associação Beneficente Funeraria Israelita, á praça da Republica n. 54, onde prenderam varios individuos, entre os quaes alguns directores, que foram denunciados como agentes da "Iroi Nudgal", uma sociedade argentina composta de exploradores do lenocinio.

Foram presas tambem algumas mulheres de vida alegre, apontadas como pertencentes ou relacionadas com a referida sociedade.

Todas essas pessoas foram cuidadosamente ouvidas pelas autoridades da Central de Policia, onde está aberto rigoroso inquerito para apurar a denuncia.

A CIRCULAR SOBRE O USO DE ARMAS

Realmente, não se póde dizer que seja uma medida má, essa do chefe de policia ordenar a seus auxiliares que intensifiquem a vigilancia sobre os individuos portadores de armas. A campanha, porém, trouxe os seus inconvenientes, como se póde deprehender das numerosas reclamações que a todo o instante surgem nas delegacias districtaes ou nos orgãos da imprensa.

Domingo ultimo, um individuo de côr preta appareceu na praça Sete de Março, em Villa Izabel, "bancando" o investigador de policia. Decentemente trajado, com ares arrogantes, postou-se elle a uma das esquinas e entrou a revistar quantos por ali passassem.

Um cavalheiro não gostou da historia e protestou. A "autoridade" deu-lhe, incontinenti, voz de prisão, surgindo dahi uma forte altercação entre ambos.

Felizmente, approximava-se do local um investigador do 16º districto, que comprehendeu o embuste do "collega" e o convidou a dar um pulo á séde da delegacia.

Antes de ser mettido no xadrez, o malandro foi convenientemente autuado, dando então, o nome de Bellarmino Pacheco, brasileiro, residente á rua Conselheiro Paranaguá n. 76.

Cuidado com elles...

ARCO-IRIS

Tentou assassinar, a facadas, a mulher

Ante-hontem, á noite, occorreu uma scena de sangue no predio n. 160 da rua Nova Jerusalém, em Inhauma, a qual bem se póde classificar de estupida e covarde.

Foi seu autor um desses individuos talhados para o mal cujos instinctos de perversidade e sangue frio com que praticam taes actos deixam transparecer, desde o primeiro momento, a verdadeira queda que têm para o crime.

No predio acima citado residia, ha tempos, Paulino Ferreira de Sá e sua esposa, Conceição Ferreira de Sá, que se dedicava aos mistéres de costureira.

Ella, porém, como tivesse adoecido, se internára em um hospital, afim de receber os necessarios tratamentos exigidos para a sua completa cura.

Agora, a pobre mulher, recebendo alta no hospital em que se achava, retornou á casa, cheia de esperanças, á procura do lar, na espectativa de dias melhores e mais felizes.

Todavia, tal não se deu.

O marido, esquecendo-se dos compromissos para coma infeliz esposa, durante a sua ausencia introduziu na casa outra mulher, deshonrando, assim, aquelle lar.

A desventurada Conceição, como era do seu direito, protestou em face do indigno procedimento do marido.

Este nem sequer deu-lhe explicação sobre a sua condemnavel conducta.

O peor, porém, é que, deante da observação que lhe fizera a esposa, o perverso, enchendo-se de odio, sacou de uma faca, com a qual feriu brutal e covardemente a indefesa mulher, produzindo-lhe diversos ferimentos, um dos quaes no pulmão direito.

A inditosa victima recebeu os curativos de urgencia no posto da Assistencia do Meyer para, logo após, ser removida e internada no Hospital do Prompto Soccorro.

O criminoso, que conseguira fugir, foi, no emtanto, horas mais tarde, preso no centro da cidade e conduzido á delegacia do 3º districto.

Dahi foi elle removido para o 22º districto, zona onde se verificou o crime.

O assassino, em seu depoimento declarou ter assim procedido por desconfiar da conducta da esposa.

A policia instaurou o respectivo inquerito.

INSPECÇÃO DE ESTABULOS

Os veterinarios do Hospital Veterinario Municipal, proseguindo, hontem, na inspecção dos estabulos, examinaram 90 vaccas alojadas nos estabulos sitos ás ruas do Mattoso n. 235, Julio do Carmo n. 295, Major Avila numero 34 e Carlos de Vasconcellos, numero 81.

Foram marcadas, pela tatuagem 25 vaccas e verificadas 66 transferencias, devendo ser arrecadada, desta inspecção, a quantia de 539$600.

O general Teixeira de Freitas esteve no Quartel General

Esteve hontem no Ministerio da Guerra, onde conferenciou com o respectivo titular, o gral. Teixeira de Freitas, chefe da Casa Militar do presidente da Republica.

COM UM SOCCO MATOU O AMIGO

Encontra-se fundeado no porto desta capital, ao largo, o cargueiro inglez "Antar", que aqui chegou com carregamento de carvão.

Da tripulação do mesmo fazem parte William Burguett, 2º machinista, e A. Stenwart, 2º official, ambos muito amigos, nunca tendo havido entre elles qualquer discordia.

William e Stenwart, aproveitando ser, ante-hontem, domingo, desceram á terra e, num botequim nas immediações da Praça Mauá, estiveram bebendo cerveja até ao anoitecer, quando regressaram a bordo.

Já no "Antar", estavam ambos divertindo-se, tendo transformado em "rink" de box o tombadilho do navio, quando se verificou um acontecimento bastante triste.

William, applicando um socco nos queixos do seu amigo com excessiva violencia, atirou-o ao chão.

Stenwart, ao cair, bateu com o craneo num apparelho de ferro, ferindo-se gravemente.

Poucos momentos teve de vida.

O facto foi immediatamente levado ao conhecimento da policia maritima, cujo inspector dr. Oscar Coelho de Souza e os subinspectores Marques Porto e Valle Pereira, acompanhados do investigador Cordeiro da Silva, promptamente seguiram para bordo do "Antar", onde, ao chegar, tomaram as providencias que lhes cabiam, effectuando a prisão de William Burgett e fazendo remover o corpo de Stenwart para o necroterio, assim como arrolou as testemunhas, que prestaram, depois, declarações na 3ª delegacia auxiliar, para onde foram conduzidas, juntamente com o criminoso involuntario.

EM TORNO DE UM MATRIMONIO E UM TESTAMENTO SUSPEITOS

Já nos temos occupado pormenorizadamente do caso da morte suspeita do capitalista Joaquim Nunes de Paiva, cujos parentes desconfiam de que elle tenha sido lentamente assassinado por Maria Alice Sobral, a qual vivia maritalmente com elle desde ha 15 annos.

Segundo denuncia encaminhada ao 1º delegado auxiliar, Maria vinha, ha cerca de 3 annos, applicando ingredientes venenosos á alimentação do companheiro, o qual, desde o mez de abril ultimo, caira em pleno estado de inconsciencia. Não obstante isso, Maria Alice conseguiu fazel-o casar-se com ella e ainda assignar um testamento em que a tornára sua herdeira universal.

O cadaver do capitalista, que falleceu ha dias, foi autopsiado pelo dr. Attila Torres, do Instituto Medico Legal, que nada encontrou para a confirmação de taes suspeitas. Não obstante isso, porém, o mesmo perito retirou as visceras do cadaver e as enviou a exame toxicologico.

Os demais parentes do morto constituiram advogado para tratar da annullação do casamento e testamento do capitalista, tendo a esposa deste tomado egual providencia para defender os seus interesses.

Um barracão, onde funccionava uma fabrica de fogos, totalmente destruido pelo fogo

O fogueteiro José de Souza é estabelecido com uma fabrica de fogos no predio n. 38 da rua Iguassu', em Cascadura, a qual funcciona em um barracão.

Hontem achava-se elle entregue aos trabalhos de confecção, de diversos fogos, quando se registrou uma explosão, que, devido á violencia da mesma, foi completamente destruido o commodo em que funccionava a fabrica.

Um filho do fogueteiro, de nome João José de Souza, verificando a terrivel explosão, correu apressadamente em soccorro de seu pae, que, infelizmente, já havia recebido varios ferimentos pelo corpo.

Seu filho, que tambem soffreu alguns ferimentos, foi, juntamente com José de Souza, transportado ao posto da Assistencia do Meyer, onde foram medicados.

O fogueteiro, cujo estado era mais grave, foi removido e internado no Hospital de Prompto Soccorro.

Logo que se verificou o incendio, foram solicitados os serviços dos bombeiros.

Para o local partiu um soccorro da estação de Campinhos, que nada mais pôde fazer, pois as chammas já haviam destruido completamente o barracão.

As causas que deram origem ao incendio ainda não estão de todo apuradas, havendo duas versões, que são as seguintes:

A da inflammação natural de algum combustivel para o preparo de fogos e a de haver o fogueteiro atirado, em um momento de descuido, uma ponta de cigarro, que teria attingido algum explosivo.

José de Souza é infeliz com os seus negocios, pois é esta a terceira vez que vê seu estabelecimento destruido pelo fogo.

As autoridades policiaes do 20º districto, que estiveram no local do sinistro, abriram o respectivo inquerito afim de apurarem devidamente as causas que originaram o incendio.

A Companhia "VAREGISTAS", fundada em 1887, possuindo CAPITAL E RESERVAS superiores a CINCO MIL DUZENTOS E CINCOENTA CONTOS DE RÉIS, acceita seguros contra fogo, ferroviarios e maritimos a taxas bastante modicas. Tem sua séde na rua 1º de Março, 39, edificio proprio. Paga os sinistros em dinheiro á vista, sem desconto. O "Correio da Manhã" vem mantendo, ha muitos annos, o seguro de parte de suas installações na antiga e conceituada "VAREGISTAS".

Façam seus seguros na COMPANHIA ADRIATICA DE SEGUROS. Fundada em 1838 — Triéste — Avenida Rio Branco n. 127 — Telephone 3--3115.
(7316)

SEGUROS CONTRA FOGO
SO' na
Sul America, Terrestres, Maritimos e Accidentes
Rua da Alfandega, 41
C. Postal 1077. Tel. 4-6907

DECLARAÇÕES

A' PRAÇA

Carlos de Souza Rocha, estabelecido com alfaiataria denominada "A Paulistana" á rua Senador Euzebio n. 99, declara á praça e aos seus amigos e freguezes, que vendeu este estabelecimento á D. Rosa Maria Dias Galhardy, livre e desembaraçado de qualquer onus, convidando a todos aquelles que julgarem-se seus credores a apresentarem suas contas dentro do prazo de 15 dias.

Rio de Janeiro, 7 de Junho de 1930. — Carlos de Souza Rocha. (D 2938)

A' PRAÇA

DIB KAZAN, estabelecido nesta Capital, com fabrica de Malas, valises, perneiras, pastas, cintos e outros artefactos de couro, tem o prazer de participar aos seus Amigos e Freguezes haver transferido o seu estabelecimento para á rua da Alfandega n. 273, telep. 4-4398 (D 4046)

A VIDA COMMERCIAL

CAMBIO

(RIO)

Hontem, este mercado funccionou em posição indecisa, tendo vigorado para o fornecimento de cambiaes a taxa de 5 51|64 d. e para a acquisição das letras de cobertura sobre Londres a de 5 53|64 d. e sobre Nova York as de 8$470 e 8$480.

O Banco do Brasil operou, para cobranças a 55 9|64 d.

Durante o dia, houve um banco que sacou a 5 13|16 d.

TABELLA DOS BANCOS

	A 90 d/v	
Londres	5 25|32 a	5 59|64
	(41$514)-	(40$528)
Canadá	—	8$550
Paris	$331 a	$336
Nova York	8$390 a	8$550
	A' vista	
Londres	5 47|64 a	5 55|64
	(41$853)-	(40$960)
Paris	$333 a	$339
Nova York	8$460 a	8$600
Italia	$443 a	$453
Belgica (ouro)	1$180 a	1$207
Belgica (papel)	$240 a	$241
Buenos Aires (peso ouro)	—	—
Buenos Aires (peso papel)	3$250 a	3$300
Canadá	—	8$600
Portugal	$380 a	$390
Suissa	1$640 a	1$672
Hespanha	1$040 a	1$070
Montevidéo	7$790 a	8$000
Allemanha	2$020 a	2$062
Suecia	2$310 a	2$320
Noruega	2$310 a	2$320
Dinamarca	2$310 a	2$320
Syria	—	$337
Palestina	—	$337
Hollanda	3$475 a	3$485
Austria	1$215 a	1$220
Chile	--	1$055
Rumania	$053 a	$055
Japão (yen)	4$270 a	4$277
Slovaquia	$255 a	$257
Vales ouro, por 1$	—	4$567

CABO

Londres	5 23|32 a	5 27|32
	(41$967)-	(41$070)
Paris	$335 a	$340
Belgica (ouro)	1$205 a	1$215
Belgica (papel)	$243 a	$244
Italia	$452 a	$455
Slovaquia	$257 a	$259
Portugal	$390 a	$395
Buenos Aires (peso papel)	3$300 a	3$310
Buenos Aires (peso ouro)	—	—
Canadá	—	8$630
Hollanda	3$485 a	3$490
Montevidéo	8$000 a	8$010
Hespanha	1$060 a	1$085
Nova York	8$485 a	8$640
Suissa	1$670 a	1$680
Dinamarca	2$320 a	2$330
Noruega	2$320 a	2$330
Suecia	2$320 a	2$330
Japão (yen)	4$290 a	4$300
Allemanha	2$060 a	2$080

CURSO OFFICIAL DO CAMBIO

	90 d/v	A' vista
S|Londres	5 15|128	5 99|128
" Nova York	8$390	8$574
" Paris	$335	$337
" Buenos Aires (peso papel)	—	3$277
" Buenos Aires (peso ouro)	—	—
" Portugal	—	$386
" Italia	—	$449
" Allemanha	—	2$035
" Syria	—	—
" Palestina	—	—
" Hespanha	—	1$958
" Canadá	—	—
" Montevidéo	—	7$907
" Suissa	—	1$664
" Hollanda	—	3$457
" Austria	—	1$220
" Slovaquia	—	$255
" Suecia	—	2$320
" Noruega	—	2$310
" Dinamarca	—	2$310
" Japão (yen)	—	4$270
" Chile	—	1$055
" Rumania	—	$053
" Belgica (ouro)	—	$199
" Belgica (papel)	—	$240
Vales-ouro, por 1$	—	4$567

EXTREMAS

Bancaria	5 25|32 a	5 59|64
Caixa matriz	5 51|64	—

MOEDAS

Libras (ouro)	—	—
Libras (papel)	—	42$500
Dollars (ouro)	—	8$600
Dollars (papel)	—	—
Francos (papel)	—	—
Francos suissos (papel)	—	—
Reichsmark (papel)	—	—
Escudos (papel)	—	$410
Liras (papel)	—	$460
Peso uruguayo (ouro)	—	—
Peso argentino (papel)	—	—
Pesetas (papel)	—	—

MERCADO DE CAMBIO DE SANTOS

SANTOS, 9.

Hora	Estado do mercado	Bancos sacam	Bancos compram	Dollar	Letras offerecidas
10.15 a.m.	Ap. est.	5 61|64	5 53|64	8$480	Não ha.

CAMBIOS ESTRANGEIROS

NOVA YORK, 7.

Fechamento:

		Hoje	Anterior
N. YORK	s/Londres, tel., por £.	$ 4.85 7/8	$ 4.85 7/8
"	s/Paris, tel., por F.	c 3.92.25	c 3.92.12
"	s/Genova, tel., por F.	c 5.23.87	c 5.23.87
"	s/Madrid, tel., por P.	c 12.12	c 12.13
"	s/Amsterdam, tel., por Fl.	c 40.21	c 40.21
"	s/Berne, tel., por F.	c 19.36	c 19.36
"	s/Bruxellas, tel., por F.	c 13.96	c 13.96
"	s/Berlim, tel., por M.	c 23.87	c 23.87

NOVA YORK, 9.

Abertura:

		Hoje	A terior
N. YORK	s/Londres, tel., por £.	$ 4.85 29|32	$ 4.85 7/8
"	s/Paris, tel., por F.	c 3.92.25	c 3.92.25
"	s/Genova, tel., por F.	c 5.23.87	c 5.23.87
"	s/Madrid, tel., por P.	c 12.12	c 12.09
"	s/Amsterdam, tel., por Fl.	c 40.21	c 40.21
"	s/Berne, tel., por F.	c 19.36	c 19.36
"	s/Bruxellas, tel., por F.	c 13.95	c 13.96
"	s/Berlim, tel., por M.	c 23.87	c 23.87

CAFÉ

(RIO)

Rio de Janeiro, em 9 de junho de 1930.

Movimento do dia 7:

ESTATISTICA

ENTRADAS

	Saccas	
Pela Leopoldina:		
De Minas	334	
Do E. Santo	—	
		334
Pela Maritima:		
De Minas	1.726	
De São Paulo	300	
Cabotagem	—	
		2.026
De Goyaz	—	
Por Alf. Maia	—	
Regulador Fluminense (Rio)	1.838	
Reg. Flum. (Nictheroy)	—	
Regulador Espirito Santo	1.083	
Reguladores de Minas	2.483	
Armazens autorizados	644	
		6.048
Total		8.408
Entradas por Nictheroy, conforme lista de saidas do Regulador Fluminense (Rio), desta data		—
Total		8.408
Idem o anno passado		6.509
Desde 1 do mez		51.003
Média		7.286
Desde 1 de julho		2.860.831
Méda		8.148
Idem o anno passado		2.836.489

EMBARQUES

America do Norte	730	
Europa	125	
America do Sul	2.300	
Africa	—	
Asia	—	
Cabotagem	—	
Total	3.155	
Idem o anno passado		11.158
Desde 1 do mez		26.331
Desde 1 de julho		2.644.057
Idem o anno passado		2.630.814
Stock		316.866
Menos consumo local do dia 7		500
Existencia		316.366
Idem o anno passado		309.238
Pauta (de 9 a 15 do corrente mez)		1$410
Imposto mineiro		4$567

Ainda hontem esse mercado funccionou em posição calma, com procura muito escassa e bastantes lotes na taboa. Nas primeiras horas foram negociadas 1.722 saccas e á tarde 1.785 ditas, ao preço de 20$800 por arroba do typo 7.

COTAÇÕES

	Por arroba
Typo 3	22$800
Typo 4	22$300
Typo 5	21$800
Typo 6	21$300
Typo 7	20$800
Typo 8	19$800

MOVIMENTO DO CAFE' A TERMO

PRIMEIRA BOLSA:

	V.	C.	Da cot. anterior
	Por 10 kilos:		
Junho	13$800	13$800	
Julho	13$400	12$950	+ $025
Agosto	13$050	12$700	+ $050
Setembro	13$000	12$475	+ $100
Outubro	12$550	12$125	+ $125
Novembro	12$350	12$000	

Vendas: 500 saccas.
Mercado: estavel.

SEGUNDA BOLSA:

	V.	C.	Da cot. anterior
	Por 10 kilos:		
Junho	13$900	13$800	
Julho	13$175	13$000	+ $075
Agosto	13$000	12$700	
Setembro	12$975	12$525	+ $050
Outubro	12$800	12$150	+ $025
Novembro	S/v.	12$0[illegible]	+ $050

Vendas: 250 saccas.
Mercado: estavel.

NOVA YORK, 9.

Abertura:

	Hoje	Fechamento anterior
Contratos do Rio:		
Café para entrega em julho	8.00	8.06
Café para entrega em setembro	7.75	7.73
Café para entrega em dezembro	7.55	7.50
Café para entrega em março	7.37	7.35
Mercado	Estavel	Estavel

Desde o fechamento anterior, alta de 2 a 5 e baixa de 6 pontos.

NOVA YORK, 9.

Fechamento:

	Hoje	Fechamento anterior
Contratos do Rio:		
Café para entrega em julho	8.02	8.06
Café para entrega em setembro	7.84	7.73
Café para entrega em dezembro	7.58	7.50
Café para entrega em março	7.40	7.35
Vendas do dia	10.000	10.000
Mercado	Firme	Estavel

Desde o fechamento anterior, alta de 5 a 11 e baixa de 4 pontos.

SANTOS, 9.

Fechamento:
Estado do mercado: hoje, estavel; anterior, estavel; mesmo dia no anno passado, estavel.

N. 4, disponivel, por 10 kilos: hoje, 21$000; anterior, 21$000; mesmo dia no anno passado, 33$500.

N. 7, disponivel, por 10 kilos: hoje, n|cotado; anterior, nominal; mesmo dia no anno passado, 30$500.

Embarques: hoje, 14.355 saccas; anterior, 4.758 saccas; mesmo dia no anno passado, 35.127 saccas.

Entradas até ás 2 horas: hoje, 27.285 saccas; anterior, 27.521 saccas; mesmo dia no anno passado, 35.729 saccas.

Existencia de hontem para embarques: hoje, 1.178.000 saccas; anterior, 1.164.834 saccas; mesmo dia no anno passado, 1.117.856 saccas.

Saidas para a Europa, 5.338 saccas.

SANTOS, 9.

	Fechamento: Hoje	Anterior
Café typo 4 para entrega em junho	19$600	19$500
Café typo 4 para entrega em julho	19$000	19$000
Café typo 4 para entrega em agosto	19$000	19$000
Vendas do dia	Nada	Nada

Estado do mercado: hoje, estavel; anterior, calmo.

S. PAULO, 9.

Entradas de café:

Em Jundiahy, pela Estrada Paulista: hoje, 8.000 saccas; dia anterior, 8.000 saccas; mesmo dia no anno passado, foi domingo.

Em S. Paulo, pela Estrada Sorocabana, etc.: hoje, 12.000 saccas; dia anterior, 14.000 saccas; mesmo dia no anno passado, foi domingo.

Total: hoje, 20.000 saccas; dia anterior, 32.000 saccas; mesmo dia no anno passado, foi domingo.

MOVIMENTO DO INSTITUTO DO CAFÉ

(Agencia do Rio de Janeiro)

Movimento de entradas, embarques e existencias de café na praça do Rio de Janeiro, hontem:

Entradas:

Pela Central do Brasil 200 saccas de São Paulo e 1.732, de Minas; pela Leopoldina, armazens geraes de São Paulo, armazens geraes Mineiros e armazens geraes do Com. de Café, respectivamente, 505, 202, 333 e 1.526, de Minas; pelos armazens regulador RR e autorizado LI, respectivamente, 1.823 e 660, do Estado do Rio e pelos armazens geraes Belgas, 830, do Espirito Santo.

RESUMO

		Saccas
Existencia anterior — dia 7		316.366
Total das entradas do dia 9		8.410
Somma		324.776
Consumo local diario (2)	1.000	
Embarcados nesta data	4.262	5.262
Existencia hontem ás 5 horas da tarde		319.514
Discriminação dos embarques:		
Europa — Sul e Leste		3.000
Africa — Oeste e Norte		792
Cabotagem — Norte		225
Cabotagem — Sul		245
Total		4.262

Deposite suas economias no
BANCO PORTUGUÊS DO BRASIL

Rio de Janeiro — São Paulo — Santos
Contas Correntes Limitadas
Contas Correntes Populares
Juros 4 % ao anno
MATRIZ:
RUA DA CANDELARIA, 24
(esquina da Rua da Alfandega)
RIO DE JANEIRO (8930)

ASSUCAR

(RIO)

Esse mercado funccionou, ainda hontem, com os vendedores firmes, mas o movimento de procura foi escasso e os preços não accusaram nova modificação.

MOVIMENTO DO MERCADO

	Saccos
Stock anterior	285.678
Entradas do dia 7:	
De Sergipe	—
Da Parahyba	—
De Maceió	2.000
De Pernambuco	5.000
Total	7.000
Desde 1 do mez	48.966
Saidas	6.655
Desde 1 do mez	31.559
Stock actual	286.023

COTAÇÕES

	Por 60 kilos
Crystaes	31$000 a 35$000
2º jacto	Nominal
Crystal amarello	26$000 a 28$000
Mascavinho	26$000 a 28$000
3º jacto	Nominal
Mascavo	22$000 a 24$000

NOVA YORK, 9.

Abertura:

	Hoje	Fechamento anterior
Assucar para entrega em julho	1.41	1.39
Assucar para entrega em setembro	1.49	1.48
Assucar para entrega em dezembro	1.59	1.58
Assucar para entrega em março	1.67	1.66

Mercado estavel.
Desde o fechamento anterior, alta de 1 a 2 pontos.

RECIFE, 9.

Mercado: hoje, firme; anterior, firme.

Preço por 15 kilos:

Usina, de primeira: hoje, 6$162; anterior, n|cotado.

Usina, de segunda: hoje, n|cotado; anterior, 5$412.

Crystaes: hoje, 5$120; anterior, 4$275.

Demeraras: hoje, 4$575; anterior, não cotado.

Terceira sorte: hoje, n|cotado; anterior, n|cotado.

Somenos: hoje, n|cotado; anterior, n|cotado.

Brutos seccos: hoje, 3$000 a 3$500; anterior, 3$000 a 3$100.

	Hoje	Anterior
Entradas:		
Desde hontem, em saccos de 60 kilos	7.000	9.000
Desde 1º de setembro proximo passado, saccos de 60 kilos	4.947.500	4.940.500
Exportação:		
Para o Rio de Janeiro, saccos de 60 kilos	2.900	4.000
Para Santos, saccos de 60 kilos	1.500	2.000
Para outros portos do sul do Brasil saccos de 60 kilos	1.000	1.000
Para outros portos do norte do Brasil, saccos de 60 kilos	4.000	Nada
Para a Europa, saccos de 60 kilos	Nada	Nada
Existencia em saccos de 60 kilos	1.196.400	1.199.800

ALGODÃO

(RIO)

Hontem esse mercado funccionou em posição fraca, com procura escassa e alteração de importancia nas cotações.

MOVIMENTO DO MERCADO

	Fardos
Stock anterior	3.248
Entradas em 7:	
De Natal	287
De Pernambuco	—
Da Parahyba	1.052
Do Maranhão	—
Do Ceará	—
Total	1.339
Desde 1 do mez	3.299
Saidas	146
Desde 1 do mez	1.480
Stock actual	4.441

COTAÇÕES

		Por 10 kilos
Fibra longa — Typo Seridó:		
Typo 3	—	37$500
Typo 4	—	36$000
Fibra média — Sertões:		
Typo 3	—	35$500
Typo 5	—	31$500
Fibra média — Ceará:		
Typo 3	—	33$000
Typo 5	—	29$000
Fibra curta — Mattas:		
Typo 3	—	32$000
Typo 5	—	28$500
Fibra curta — Paulista:		
Typo 3	—	32$000
Typo 5	—	28$500

NOVA YORK, 7.

Fechamento:

	Hoje	Fechamento anterior
American Middling Uplands	15.70	15.85
American Futures, para julho	15.60	15.75
American Futures, para outubro	14.34	14.50
American Futures, para janeiro	14.42	14.58
American Futures, para março	14.33	14.47

Mercado: afrouxou depois da abertura e continuou mais frouxo durante todo o dia, devido ao estado do tempo.

Desde o fechamento anterior, baixa de 14 a 16 pontos.

NOVA YORK, 9.

Abertura:

	Hoje	Fechamento anterior
American Futures, para julho	15.56	15.60
American Futures, para outubro	14.31	14.34
American Futures, para janeiro	14.38	14.42
American Futures, para março	14.26	14.33

Mercado: commercio de caracter normal, devido ás liquidações de negocios.

Desde o fechamento anterior, baixa de 3 a 7 pontos.

RECIFE, 9.

	Hoje	Anterior
Mercao	Calmo	Calmo
Preço por 15 ks.:		
Primeira sorte, vendedores	—	—
Primeira srote, compradores	36$000	36$000
Entradas:		
Desde de hontem, em saccas de 80 kilos	500	200
Desde 1 de setembro proximo passado, em saccas de 80 kilos	193.500	193.000
Exportação:		
Para o Rio de Janeiro, fardos de 180 kilos	Nada	Nada
Para Santos, fardos de 180 kilos	Nada	200
Para Liverpool, fardos de 180 kilos	Nada	Nada
Existencia em saccas de 80 kilos	6.000	5.500

A BOLSA

O mercado de Titulos regulou hontem sem grandes negocios, mas revelou-se bastante activo e animado. As apolices da União, ao portador, funccionaram regularmente estaveis. As municipaes accusaram alguma firmeza e as acções do Banco do Brasil melhoraram de condições e ficaram assim mais firmes. Os outros papeis em evidencia regularam sem interesse, tudo como se vê em seguida:

VENDAS

Apolices:	
Emprestimo de 1903, port., 10, a.	734$000
Diversas Emissões, de réis 1:000$, port., 1, 2, 10, 15, 20, 1, 30, 30, 40, a	727$000
Ditas idem, 1, 2, 2, 14, 30 100, a.	728$000
Ditas idem, 10, a.	730$000
Obrigações do Thesouro, 5, a.	984$000
Ditas Ferroviarias, 14, 9, 11, 5, 38, a.	968$000
Municipaes:	
Emprestimo de 1906, port., 3, 10, a.	147$000
Emprestimo de 1914, port., 3, a.	143$000
Decreto 1.535, port., 15, a	166$000
Dito 1.933, port., 5, 5, a	195$000
Dito idem, 5, a.	196$000
Dito idem, 2, 8, a.	197$000
Dito 1.999, port., 7, 33, a	175$000
Dito idem, 300, a.	176$000
Dito 2.093, port., 25, a.	194$000
Dito idem, 6, a.	195$000
Estaduaes:	
Rio (Popular), 2, 8, 15, 15, a.	94$000
Dito idem, 1, 2, a.	95$000
Bancos:	
Português do Brasil, com 50 °|°, 100, 200, a.	65$000
Commercial do Rio de Janeiro, 50, a.	175$000
Brasil, 1, a.	435$000
Companhias:	
Tecidos Alliança, 200, a.	35$000
Minas S. Jeronymo, 50, a	84$000
J. Botanico, integ., 15, a	145$000
Nova America, 50, a.	180$000
Docas de Santos, port., 4, 117, a.	272$000
Debentures:	
Docas de Santos, 100, a.	166$000
Hoteis Palace, 50, a.	188$000

OFFERTAS

	Vend.	Comp.
Obrigações do Thesouro	986$000	982$000
Ditas Ferroviarias	969$000	966$000
Emprestimo de 1903	737$000	—
Uniformizadas, de 1:000$	—	—
Div. emissões, nom.	—	—
Ditas port.	728$000	726$000
Rio, de 500$, nom.	350$000	—
Ditas port.	350$000	320$000
Ditas de 1:000$000, 8 %, decreto 2.316	—	630$000
Ditas decreto 2.414	—	500$000
Ditas de 500$, nom.	480$000	—
Ditas Popular, 4 %	—	95$000
E. de Minas Geraes, de 1:000$	—	—
Espirito Santo, de 1:000$, 6 %	665$000	—
Municip. de £ 20, port.	—	550$000
Dito nom.	—	550$000
Dito de 1906, port.	147$000	145$000
Dito nom.	148$000	—
Dito de 1914, port.	147$000	143$000
Dito nom.	145$000	—
Dito de 1917, port.	—	142$500
Dito de 1920, port.	144$000	141$000
Ditas decreto 1.535 (Lagôa)	168$000	165$000
Ditas decreto 1.550 (Castello)	180$000	175$000
Ditas decreto 1.622 (Avenida Atlantica)	165$000	162$000
Ditas decreto 2.097 (Lagôa)	167$000	164$000
Ditas decreto 1.948 (Lagôa)	—	164$000
Ditas decreto 2.339 (Lagôa)	165$000	164$000
Ditas decreto 1.999 (Castello)	175$500	175$000
Ditas decreto 1.933 (Lyra)	196$000	195$000
Dito (titulos definitivos)	197$000	196$000
Ditas decreto 2.093 (Lyra)	195$000	194$000
Dito (titulos definitivos)	—	195$000
Municipaes de Uberaba	100$000	—
Ditas de Iguassu'	—	105$000
Ditas da Intendencia de Pelotas, de 1:000$, 8 %	920$000	—
Municipaes de Petropolis	—	160$000
Ditas de Campos, de 200$	—	175$000
Ditas de Bello Horizonte, 1:000$000, 7 °|°	880$000	840$000
Bancos:		
Brasil	446$000	440$000
Português do Brasil, port.	168$000	165$000
Ditas nom.	168$000	—
Ditas com 50 %	66$000	64$000
Mercantil do Rio de Janeiro	490$000	480$000
Funccionarios Publicos	64$000	63$000
Commercial do Rio de Janeiro	180$000	175$000
Regional	180$000	—
Companhias de Tecidos:		
America Fabril	128$000	120$000
Corcovado	40$000	—
Brasil Industrial	—	255$000
Alliança	40$000	31$000
Nova America	185$000	—
Conf. Industrial	—	35$000
Manuf. Fluminense	50$000	—
Comp. de E. de Ferro:		
Minas S. Jeronymo	84$000	83$500
Victoria a Minas	30$000	15$000
Comp. de Seguros:		
Sagres	—	260 000
Lloyd Sul Americano	16$000	14$000
Lloyd Atlantico	—	10$000
Comp diversas:		
Docas de Santos	275$000	272$000
Ditas nom.	272$000	270$000
Docas da Bahia	25$000	15$000
C. Brahma	—	428$000
Mestre & Blatgé	—	265$000
Terras e Colonização	8$500	6 000
Debentures:		
Docas de Santos	—	165$000
Mestre & Blatgé	—	183$000
Conf. Industrial	167$000	165$000
Hoteis Palace	—	186$000
C. Brahma	—	1:011$
Docas da Bahia	104$000	100$000
Bellas Artes	212$000	208$000
Brasil Cinematographica	1:100$	1:015$
Mercado Municipal	—	195$000
Guanabara	—	205$000
Tec. Alliança	—	140$000
Fluminense F. C.	75$000	68$000
Letras:		
Banco de Credito Real de Minas Geraes, 7 °|°		160$000

Luiz Carlos Prestes
IMPORTADOR
Productos brasileiros em geral. Especialmente café, herva matto e madeiras. Representações, commissões e consignações. — Buenos Aires (Republica Argentina). — Calle Gallo, 1406. Esquina Mansilla. (5840)

Informações diversas

CONCORRENCIAS ANNUNCIADAS

Dia 10 — Hospital Central do Exercito, para o fornecimento dos artigos constantes do grupo 7 — drogas e especialidades pharmaceuticas e moveis.

Dia 10 — Estrada de Ferro Central do Brasil, para o fornecimento dos artigos constantes do grupo — combustiveis, lubrificantes e artigos de limpeza.

Dia 10 — Instituto de Chimica, para o fornecimento de material technico e moveis.

Dia 10 — Quarto Batalhão de Engenharia, para o fornecimento dos artigos constantes dos grupos 1 a 5.

Dia 10 — Directoria de Fazenda do Ministerio da Marinha, para o fornecimento e installação de uma cozinha a vapor typo "Hrefft", ou semelhante, com a capacidade para mil pessoas, para o Hospital Central da Marinha.

Dia 12 — Directoria do Patrimonio Nacional, para o fornecimento de uniformes aos chauffeurs e aos operarios.

Dia 12 — Policia do Districto Federal, para a compra do material necessario á policia civil, Instituto Medico Legal e Gabinete de Identificação e Estatistica Criminal.

Dia 12 — Directoria de Fazenda do Ministerio da Marinha, para a execução de obras no casco e machinas N. M., "D. N. P. G.".

Dia 13 — Directoria de Intendencia da Guerra, para o fornecimento dos artigos constantes dos grupos 1 a 5.

Dia 10 — Museu Nacional, para a pavimentação a "Isolite" dos salões do piso do edificio do Museu.

Dia 14 — Estrada de Ferro Central do Brasil, para a reparação de 20 vagões da serie V. M., bitola de 1m,60.

— Para a transformação e reparação de 20 vagões da serie N. S., da bitola de 1m,60.

Dia 17 — Estrada de Ferro Oeste de Minas, para o fornecimento dos artidos constantes dos grupos 1 e 2.

Dia 17 — Directoria Geral do Serviço de Povoamento, para o fornecimento de material.

Dia 17 — Estrada de Ferro Central do Brasil, para o fornecimento dos artigos de expediente, papelaria e typographia.

Dia 18 — Directoria Geral do Serviço de Povoamento, para o fornecimento de artigos de consumo habitual.

Dia 19 — Estrada de Ferro Oeste de Minas, para o fornecimento de materiaes, concorrencia n. 13.

Dia 19 — Directoria do Patrimonio Nacional, para a venda do casco, caldeira e todos os accessorios do rebocador denominado "Joaquim Murtinho".

Dia 19 — Escola Militar, para o fornecimento de generos (artigos constantes dos grupos 1 e 2).

Dia 20 — Directoria de Fazenda do Ministerio da Marinha, para a execução de obras accrescidas no rebocador "Mearim".

FALLENCIAS E CONCORDATAS

FALLENCIAS

A requerimento da Textil S. A., credora da quantia de lb. 3.912-6-7, foi decretada hontem, pelo juiz da 1ª vara civel, a fallencia da Companhia Productos de Lã N. S. das Victorias, com séde á rua do Rosario n. 34. O termo legal da fallencia foi fixado a partir do dia 8 de julho ultimo, sendo marcado o prazo de 15 dias para os credores se habilitarem e designado o dia 30 de julho entrante para a reunião de credores.

— O juiz da 3ª vara civel, attendendo á confissão de insolvencia, decretou hontem a fallencia das Usinas Chimicas Marinha S. A., estabelecida á rua D. Romana n. 77. O termo legal da fallencia foi fixado a partir do dia 30 de abril ultimo, sendo marcado o prazo de 20 dias para a habilitação de creditos e designado o dia 10 de setembro para a assembléa de credores. Foi nomeado syndico o credor Jayme Urbano Pereira. O passivo da firma, conforme balanço junto aos autos, é da elevada quantia de...... 2.957:718$000. Os maiores credores da firma são os seguintes: — Hypothecarios: Banco do Brasil, 400:000$; Banco dos Funccionarios Publicos, 468:000$, e Silva Mascarenhas & Cia., 259$000. Chyrographarios: José Marinho Soares Junior, 97:000$; dr. Miguel Timponi, 92:055$; Jayme Urbano Pereira...... 81:000$; S. A. "O Malho", 22:540$, e Lamartine P. Alves, 18:000$000.

— A requerimento de Magalhães Bastos & Cia., credores da quantia de 4:059$100, foi decretada hontem, pelo juiz da 3ª vara civel, a fallencia da firma Pacheco & Cia., estabelecida no largo de São Francisco n. 21. Foi marcado o prazo de 20 dias para a habilitação de creditos, fixado o termo legal da fallencia a partir do dia 24 de abril ultimo e designado o dia 8 de setembro entrante para a reunião de credores.

— A Cooperativa Brasileira de Credito, credora da quantia de 3:500$, requereu hontem, no juizo da 4ª vara civel, a fallencia da firma Pinheiro Filho & Cia., estabelecida á rua da Conceição n. 94.

— O juiz da 4ª vara civel julgou reaberta, hontem, a fallencia do negociante Figueiredo Bastos, em face do parecer do curador das massas. Foi marcado o prazo de 15 dias para os credores se habilitarem e nomeado syndico o credor Francisco Queiroz Lebre Seabra.

— A requerimento de Carvalhal & Cia., credores da quantia de 5:300$, foi decretada hontem, pelo juiz da 5ª vara civel, a fallencia da firma José Braga & Cia., estabelecida á rua Conde de Bomfim n. 252. O termo legal da fallencia foi fixado a partir do dia 16 de abril ultimo, sendo marcado o prazo de 25 dias para a habilitação de creditos e designado o dia 29 de agosto proximo para a reunião de credores.

— O juiz da 5ª vara civel mandou ouvir o curador das massas sobre o pedido de fallencia da casa Bancaria Costa Braga & Cia., feito pela Companhia Braga Costa.

— Os credores S. A. Pamplona & Cia. foram nomeados syndicos da fallencia de Carlos Peixoto Lixel.

— Foram nomeados syndicos da fallencia de Djalma Pereira a credora The Goodyear Tire Rubber Company.

— O juiz da 2ª vara civel nomeou syndicos da fallencia de Abrahão & Andi os credores Mendel & Cia.

CARNES VERDES

MATADOURO DE SANTA CRUZ

Abatidos:		
Bois		395
Vitellos		47
Porcos		7
Carneiros		—
Vendidos para a cidade:		
Bois		317
Vitellos		47
Porcos		7
Carneiros		—
Vendidos para os suburbios:		
Bois		76
Vitellos		1
Porcos		—
Carneiros		—
Rejeitados:		
Bois		2
Vitellos		—
Porcos		—
Carneiros		—
Preços que vigoraram:		
Rezes	1$400 a	1$440
Vitellos	1$500 a	1$600
Porcos	2$500 a	3$000
Carneiros		—
Recolhidos aos curraes:		
Bois		557
Vitellos		84
Porcos		3
Carneiros		—
Nos campos de Santa Cruz:		
Bois		1.267
Vitellos		240
Porcos		193
Carneiros		—

MATADOURO DE MENDES
(Frigorifico Anglo)

Abatidos:		
Bois		168
Vitellos		19
Porcos		19
Porcos		3
Carneiros		—
Vendidos para a cidade:		
Bois		22
Vitellos		5
Porcos		—
Carneiros		—
Vendios para os suburbios:		
Bois		94
Vitellos		3
Porcos		1/2
Carneiros		—
Caes do Porto:		
Bois		51 3/4
Vitellos		10 3/4
Porcos		2
Carneiros		—
Rejeitados:		
Bois		1/4
Vitellos		1/4
Porcos		—
Carneiros		—
Preços que vigoraram:		
Rezes		1$420
Vitellos		1$600
Porcos		3$000
Carneiros		—

MATADOURO DA PENHA

Abatidos:		
Bois		156
Vitellos		52
Porcos		22
Carneiros		14
Rejeitados:		
Bois		—
Vitellos		1
Porcos		—
Carneiros		—
Preços que vigoraram:		
Rezes	1$360 a	1$420
Vitellos	1$500 a	1$600
Porcos	2$700 a	3$000
Carneiros		2$500

Uma conversa agradavel interessa, encanta e seduz. Por isso em todas as rodas sociaes é tão bem visto e apreciado o "causeur", pela sua conversa attrahente.

Dominio de se proprio e a tranquillidade são condições indispensaveis a uma conversa seductora.

Nada mais ridiculo que perder o fio da palestra, passar do equador ao polo, não encontrar ponto nem pausa.

Energia nervosa, tranquillidade e segurança indispensaveis para bem sentir, pensar e agir, obtêm-se com alguns Comprimidos de

Adalina

Não produzem os effeitos nocivos do bromureto! Os comprimidos de Adalina são um producto da Casa Bayer, recommendado milhares de vezes pelos medicos. Consulte o leitor o seu medico.

BAYER

(4292)

ALFANDEGA

Renda do dia 9 do corrente mez:

Em ouro	192:028$062
Em papel	184:127$235
Total	376:155$295
Renda de 1 a 9 do corrente	2.286:234$944
Em egual periodo de 1929	2.771:741$550
Differença a maior em 1929	485:506$556

MERCADO DE TRIGO

BUENOS AIRES, 7.

Fechamento:

	Hoje	Anterior
Preço por 10 kilos:		
Para entrega em julho	10.15	10.15
Para entrega em agosto	10.25	10.24
Para entrega em setembro	10.34	10.33
Mercado	Accessivel	Estavel
Disponivel — Typo Barleta, para o Brasil	10.55	10.50
Chicago — Preço por bushel:		
Para entrega em julho	1,06,50	1,07,12
Para entrega em setembro	1,09,37	1,10,00

c$

PREÇOS COLHIDOS NO MERCADO DO ATACADISTA PARA O VAREGISTA

AGUA SANITARIA:		
Especial, duzia	4$500	—
Regular, duzia	3$500 a	4$000
ALHOS, por 100 cabeças:		
Estrangeiro, especial	6$000 a	6$500
Nacional	3$500 a	3$800
AVEIA:		
Aveia	11$000 a	12$000
ALFAFA, em fardos:		
Nacional, typo platina, por kilo	$420 a	$440
Argentina, por kilo	$440 a	$460
ALCOOL, por litro:		
40 gráos	1$400 a	1$500
38 gráos	1$300 a	1$400
36 gráos	1$200 a	1$300
AUARDENTE, por litro:		
De Paraty	1$500 a	1$600
De Angra	1$400 a	1$500
De Campos	1$200 a	1$300
ARROZ, por sacco de 60 kilos:		
Agulha especial	64$000 a	68$000
Idem superior	52$000 a	54$000
Bom	40$000 a	42$000
Regular	38$000 a	42$000
Baixo	32$000 a	34$000
AZEITE, caixa com 44 latas:		
Portug., por litro	4$800 a	5$200
Hespanhol, idem	4$200 a	4$800
AZEITONAS, barris com 40 ks.:		
Hespanholas, kil.	2$500 a	2$600
Portug., lata 1 kilo	1$700 a	2$400
Idem, lata 10 ks.	2$500 a	2$600
BANHA:		
De Porto Alegre, caixa com latas de 20 kilos	170$000 a	175$000
De Itajahy, caixa com ltas de 20 kilos	180$000 a	200$000
BATATAS, por kilo:		
Paulista	$680 a	$700
Chilena	$760 a	$780
Mineira	$400 a	$500
BACALHAO, por caixa:		
Noruega, typo portuguez	150$000 a	160$000
Inglez	155$000 a	170$000
BACON, por kilo:		
Paulista	3$200 a	3$300
Sta. Catharina	3$200 a	3$200
De diversas procedencias	3$200 a	3$300
CEVADA, por litro:		
Maltada	—	1$300
Commum, americana	$800 a	$900
FEIJAO, por 60 kilos:		
Preto, de P. Alegre, novo	33$000 a	34$000
Enxofre, novo	40$000 a	42$000
Cavallo, sup., novo	40$000 a	42$000
Branco, sup., novo	58$000 a	60$000
Manteiga	56$000 a	60$000
Mulatinho	36$000 a	38$000
Amendoim, superior, novo	58$000 a	60$000
Outras côres	46$000 a	48$000
Laguna	26$000 a	28$000
FARINHA DE TRIGO, 44 kilos:		
Moinho Fluminense:		
Semolina	—	40$000
Especial	—	38$000
S. Leopoldo	—	36$000
OO	—	35$000
Preços do Moinho Inglez:		
Buda	—	40$000
Buda nacional	—	38$000
Nacional	—	36$000
Brasileira	—	35$000
Preços do Moinho da Luz:		
Luz	—	38$000
Brilhante	—	36$000
Condor	—	35$000
FARELLO, por sacco de 35 kilos:		
Farello	5$000 a	5$500
Farellinho	5$000 a	6$000
Remoido	7$000 a	7$500
Trigulho	8$200 a	8$500
FARINHA DE MANDIOCA:		
Especial	23$000 a	24$000
Fina	21$000 a	22$000
Peneirada	19$000 a	20$000
Grossa	18$000 a	19$000
FRANGOS:		
Um	3$500 a	4$500
GAZOLINA, por caixa:		
Diversas marcas	39$000 a	40$000
Idem, idem, a granel, por litro	$950 a	1$000
GALLINHAS:		
Superiores, uma	5$000 a	6$000
""		
KEROZENE, por caixa:		
Diversas marcas	35$000 a	36$000
LINGUIÇA, por kilo:		
Mineira	6$500 a	7$000
Idem, typo portuguez	—	5$000
Paio salamisqui	—	4$000
Rio Grande	6$500 a	7$000
Petropolis	4$500 a	5$000
LINGUAS:		
Salgadas, por kilo	2$500 a	3$000
De fumeiro, uma	3$600 a	4$000
Secca, uma	3$000 a	3$400
LEITE CONDENSADO, caixa com 48 latas:		
Estrangeiro	120$000 a	125$000
Diversas marcas	98$000 a	100$000
LOMBO DE PORCO, por kilo:		
Especial	3$500 a	3$800
Superior	3$200 a	3$300
Regular	3$100 a	3$200
MATTE, por kilo:		
Paraná	$800 a	$900
MASSA DE TOMATE:		
Nacional, lata	1$100 a	1$300
Estrang., lata	1$500 a	1$600
MANTEIGA, por kilo:		
Especial, em lata 10 kilos, com sal	7$600 a	7$800
Idem, sem sal	7$400 a	7$800
Em lta de ½ kilo	3$500 a	3$700
MASSAS AYMORE', por kilo:		
Semolim (A)	—	1$600
Idem (B)	—	1$200
Idem (C)	—	1$350
Idem (D)	—	2$200
Idem (E)	—	1$800
Idem (F)	—	1$350
MILHO, por 60 kilos:		
Superior, vermelho, novo	18$000 a	18$500
Regular	13$000 a	14$000
Misturado ou regular	12$000 a	12$500
Branco, secco, sem mistura	18$000 a	18$500
OVOS:		
Duzia	—	2$600
POLVILHO, por kilo:		
Superior	$600 a	$700
Regular	$500 a	$600
PAIO, por kilo:		
Rio Grande	6$000 a	6$200
PRESUTO, por kilo:		
Paulista especial	4$500 a	5$000
Idem regular	3$800 a	4$000
Mineiro	—	4$000
Paraná	3$500 a	3$800
Rio Grande	5$000 a	5$500
Typo italiano	5$500 a	5$800
SAL:		
Fino, estrang., caixa com 12 vidros	31$000 a	33$000
Idem, nac., idem	24$000 a	25$000
Moido, por sacco de 60 kilos	11$000 a	12$000
Moinicçtxvb LD,.9		
Grosso, idem	10$000 a	11$000
Saquinho de 2 kilos, nacional	$700 a	$900
TOUCINHO, por kilo:		
Paulista	2$900 a	3$100
Mineiro	2$400 a	2$700
TRIGO:		
Em grão	—	1$400
VINAGRE, barril de 80 litros:		
Estrangeiro	Nominal	
AMENDOIM:		
Sacco com 25 kilos	28$000 a	30$000
VINHO TINTO, barris de 100 litros:		
Nacional	110$000 a	115$000
Alvaranhão	285$000 a	290$000
Verde	280$000 a	290$000
Virgem	280$000 a	290$000
VELAS, caixa com 24 pacotes:		
Esplendor	38$000 a	39$500
Matarazzo	38$500 a	40$000
Velas pequenas	14$000 a	15$000
XARQUE, por kilo:		
R. da Prata, mantas	3$000 a	3$300
Fronteira, idem	2$900 a	3$300
Pelotas, idem	2$200 a	2$700
M. Grosso, idem	2$000 a	2$800

Chamamos a attenção dos nossos leitores do interior para os preços correntes do "Correio da Manhã" que são diariamente rubricados.

DIRECTORIA GERAL DA PROPRIEDADE INDUSTRIAL

Expediente do sr. director geral

Dia 29 de maio de 1930

J. J. Coachman e Jorge Rafful. — Lavre-se o termo.

Gualter Maia de Almeida — Concedo o prazo. Lavre-se o termo.

Signode Steel Strapping Co. (opposição ao pedido de privilegio depositado sob o n. 8191 por Oliveira Vacchi & Cia.), General Electric, Sociedade Anonyma, A. C. Frazão & Cia., dr. Egydio Moreira de Castro e Silva, Perfumaria Mascotte Limitada, Teixeira, Miranda & Comp., Constantin Chilowsky e Rafaele Mercaldo. — Junte-se ao processo.

Virgilio dos Sants Magano, Otto Surerus, José Milani & Cia., Manoel de Carvalho Pitombo, Ary Pavão, Franklin Silva Araujo, J. Rademaker, J. Almeida & Ribeiro, Alonso, Paredes & Gonçalves e Miguel Cavalieri. — Dê-se certidão.

I. G. Farbenindustrie Aktiengesellschaft (processo 8.036 de 929). — Preliminarmente seja reconhecida a firma do procurador.

Felippe Caruso (4 requerimentos), e dr. Arthur Motta Alves (3 requerimentos) — Dê-se vista.

Mendel & Cia. — Apresentem novas descripções da marca de accordo com o cliché e prove que pode usar na marca o nome Noemia.

Empreza Brasileira de Cinema. — Apresente novas descripções da marca declarando quaes os artigos da classe 50 letra j para que deseja a mesma.

Companhia Grande Manufactura de Fumos Veado. — Encaminhe-se.

General Printing Ink Corporation Inc. — Annotem-se as transferencias.

Sociedade Anonyma Fabrica Votorantim. — Indeferido, já se acha extricta o prazo do registro da marca visada.

H. B. Werner & Companhia. — Cumpram despacho anterior.

Oscar Goulart Monteiro — Dê-se certidão, em termos, á vista da informação.

S. A. Industrias Reunidas F. Matarazzo. — Requeira ao ministro, querendo.

Carburoil Giorgi Limitada. — Annotem-se as transferencias e dêm-se certidões.

Alberto Carvalho. — Junte a patente ou certidão do teor da mesma.

Luiz de Ipanema Moreira. — Dêm-se copias authenticadas.

Momsen & Harris e Leclerc & Co. — Expeçam-se guias.

Ondini Varges Mello e Antonio Jorge d'Assumpção. — Apresentem novas descripções da marca, de accordo com o cliché.

Rubens Ferreira. — Preencha as formalidades legaes.

Chama-se a attenção dos interessados em seguida mencionados, para o edital desta Directoria Geral, sobre pagamento de taxas, publicado no Diario Official de 29 de março de 1930: Quintino Pinheiro & Companhia, Johannes Clemensen, H. R. Haruet, Hulda O. de Souza Monteiro, Chmielewsky & Logus, J. Rainho & Companhia, J. Leite, Luiz Presser, Onofre Rodrigues Nunes, Almeida Boeke & Cia. Ltd., Oliveira Lopes, Silva & Comp., Fontes Garcia & Co., Cunha, Ribeiro & Comp., José Moreira Barbosa, Silveira, Esteves & Comp., Brandão Junior, Miguel C. Monteiro, Industrias Coelho Bastos, Companhia Fabril de Productos Orion, Brasilia Botelho de Macedo Costa, Feliciano Lourenço dos Santos, Lauro & Abreu, Sociedade Anonyma Lloyd Nacional, Ataliba Passos Lepage, F. Faulhaber, Alfredo Fernandes & Cia.

Pedido de garantia de prioridade:

(Com a audiencia do representante do Ministerio Publico)

Dr. João da Veiga Soares, para "uma nova applicação em Therapeutica, por meio de injecções, de derivados por addição, substituição ou condensação do santeno e do caryophylleno". — Deferido.

Pedido de patente de modelo de utilidade.

(Com a audiencia do representante do Ministerio Publico)

Martins Filhos, para "um novo modelo de deposito de vidro para canella em pó, pimenta do reino em pó e outros condimentos". — Indeferido.

Pedidos de patente de melhoramentos.

(Com a audiencia do representante do Ministerio Publico).

I. G. Farbenindustrie Aktiengesellschaft, para os melhoramentos introduzidos na invenção de "Um processo de fabricação de saes estaveis e de alto valor therapeutico do acido P-Aminophenylestibinico", que faz objecto da patente n. 17.651, pedido depositado em 17 de abril de 1929, sob o n. 6.567. — Deferido.

Dr. Leon Lilienfeld, para os melhoramentos introduzidos na invenção de "Aperfeiçoamentos na manufactura de fios artificiaes de viscose", que faz objecto do privilegio depositado sob o n. 3.227, de 29 de dezembro de 1926. — Deferido.

Pedidos de privilegio:

(Com a audiencia do representante do Ministerio Publico).

Scharfenbergkupplung Aktiengesellschaft, para "Um engate automatico para vehiculos". — Deferido.

Max Ermelbauer, para "Juncção para mangueiras". — Deferido.

I. G. Farbenindustrie Aktiengesellschaft, para "Um processo de obtenção de derivados de combinações aminoarylarsenantimonicas". — Deferido.

I. G. Farbenindustrie Aktiengesellschaft, para "Um processo de obtenção de saes de antimonio complexos". — Deferido.

I. G. Farbenindustrie Aktiengesellschaft, para "um processo de obtenção de combinações de antimonio organicas e soluveis" — Deferido.

Syntheta A. S., para "Aperfeiçoamentos na fiação a secco da seda artificial". — Deferido.

Elling Ellingson, para "Apparelho de fecho de moleta para portas". — Deferido.

Joseph Bethenod, para "Aperfeiçoamentos nos circuitos oscillantes applicados a instrumentos de musica electricos e analogos" — Deferido.

Joseph Bethenod, para "Um piano-harpa electrico". — Deferido, á vista dos pareceres.

Henry Edward Hazlehurst, para "Aperfeiçoamentos em queimadores de combustivel em pó ou liquido". — Deferido.

Alfonso Romero, para "Um typo de vaporizador para projectar fluidos ou liquidos insecticidas". Deferido.

Corrêa e Castro & Cia., Ltda., para "Um novo systema mecanico para desobstrucção automatica nas peneiras planas de vaivem, para sortir e seleccionar café, cereaes ou sementes semelhantes". — Deferido.

International General Electric Company, Incorporated, para — "Aperfeiçoamentos em meios e methodo de supprimir o effeito de coroa em isoladores". — Deferido.

Hippolyte [illegible] para "Processo e apparelho para a sacchárificação de materias cellulosicas e amylaceas". — Deferido.

Eugene Cenas Graveley, para "Aperfeiçoamentos nas construcções em arco". — Indeferido.

Pedidos de registro de marcas: (Com a audiencia do representante do Ministerio Publico).

Lambert Fesler, Incorporated, da marca "Dew", para distinguir artigos da classe 48. — Registre-se.

Fairmont Railway Motors, Inc., da marca "Fairmon", para distinguir artigos da classe 21. — Registre-se.

Fairmont Railway Motors, Inc., da marca "Fairmon", para distinguir artigos da classe 6. — Registre-se.

Pring Torres & Cia., da marca "Polar", para distinguir artigos da classe 41. — Indeferido. Imita parcialmente as marcas 10931, 22708 e 24820, desta capital e a que consta do processo 7769|26.

Companhia Fiação e Tecidos Porto Alegrense, da marca "Triumpho", para distinguir artigos da classe 36. — Indeferido. Imita parcialmente as marcas 4411, 19200 e 21675, respectivamente, de S. Paulo e desta capital e a que consta do processo 5600|25.

Additamento aos despachos do dia 22 de maio de 1930:

Sociedade Anonyma Moinho Santista. — Archive-se, junto ao D. G. P. I. 4434|29, por não se tratar, no caso, de transferencia de patente.

Dia 30 de maio de 1930

The Newport Company (7 requerimentos), Tiffany & Company (6 requerimentos), North East Appliance Corporation (2 requerimentos), Hermano Barcellos & Companhia, Remington Arms Company, Inc., Dr. Amilcar Ferreira da Rosa, Malharia Pelotense Limitada, Pfister & Vogel Leather Company, Abel Rodrigues & Cia., Tom Knut Arfved Nordenson, Corning Glass Works. — Lavre-se o termo.

Energy Research Company e Sydney Slater Guy e William Arthur Stevens. — Concedo o prazo — Lavre-se o termo.

José Baptista da Silva Pares. — Lavre-se o termo, devendo o interessado provar que é negociante matriculado.

Yunossuque Nemoto. — Junte-se ao processo e publique-se as novas reivindicações.

Petree & Dorr Engineers, Incorporated, The Silica Gel Corporation, (comprovação de uso effectivo). — Deferido.

Dr. Guilherme Hasse (processo 4503|930). — Archive-se.

José das Chagas Viegas, Empreza de Armazens Frigorificos, Gustavo de Lara Campos e Affonso Porto (2 requerimentos). — Expeçam-se guias.

Paulo Stern & Cia. (opposição ao pedido de patente de modelo de utilidade depositado sob o numero 8237, pela Companhia de Perfumarias "Beija-Flor"), José de Brito Costa (opposição ao pedido de privilegio depositado sob o n. 8210, pela Dryice Corporation of America), dr. Lourival Francisco dos Santos e Mario Rangel Pestana (opposição ao pedido de privilegio depositado sob o n. 8242 pelos drs. Anysio de Sá e Claudionor Barbosa da Costa), H. Walter & Co., Kom-Gesellschaft, Madruck Gesellschaft Fur Maschinelle Druckentwaserung m. b. H., Torcuato Di Tella, International Standard Electric Corporation. — Junte-se ao processo.

Salim Alexandre e dr. Guilherme Hasse. — Dê-se vista.

Armindo Doutel de Andrade, Charles Edward North. — Dê-se certidão.

Baptistin Bodrero. — Preste esclarecimentos.

Siegfried Klausner, dr. Arthur Eichengrun e dr. Richard Rohm, e Societe Chimique De La Grande de Paroisse Azote & Produits Chimiques. — Satisfaçam a exigencia do examinador.

Manoel Pereira da Rocha. — Apresente novas descripções da marca, caracterizando-a devidamente, de accordo com doutrina já firmada.

Antonio de Oliveira e Souza. — Apresente novas descripções da marca caracterizando-a como marca generica, não podendo ser usada para qualificar um producto a expressão "Pharmacia Diamantina", como accentua em seu parecer o representante do Ministerio Publico.

Abel de Barros. — Apresente novas descripções da marca, de accordo com o cliché e nas classes 1, 47 e 50 letra j.

J. H. Balmer Co., (2 requerimentos), e James Buchanan & Company Limited. — Preste esclarecimentos sobre a objecção feita pela secção.

Standard Oil Development Company. — Junte-se ao processo e encaminhe-se.

Sociedade Anonyma Lithographica e Machnica União Industrial. — Aguarde opportunidade.

Leclerc & Co. — Expeçam-se guias, excepto para a patente n. 17.533.

O. Mustad & Son. — Satisfaçam a exigencia do examinador do M. da Guerra.

Zenon Fleury Monteiro. — Requeira ao ministro, querendo.

São convidados a comparecer nesta Directoria Geral, afim de satisfazerem na Recebedoria do Districto Federal, mediante expedição da respectiva guia, o pagamento das taxas de suas marcas mandadas a registro, de accordo com os artigos 98 e [illegible] letra B, do regulamento annexo ao decreto n. 16.264, de 19 de dezembro de 1923, os seguintes interessados:

A. B. Dick Company, marca Mimeograph; The Florsheim Shoe Company, marca Ped-Pil Process; Suerdieck & Co., marca F. G. [illegible] Mello Cruz das Almas; Jorge Silveira, marca Escola Minas Geraes; M. J. Alves da Silva, marca Gentil Pastora; Everseal Manufacturing Co., marca [illegible]; Duarte Ferreira & Co., marca Duarte Ferreira; Daniel da Rocha Botelho, marca Aphtosal; [illegible] Sociedade Anonyma Brasileira de Tabacos Italianos, marca Toscano; Staniform, Limited, marca Staniform; Alexandre [illegible], marca Primer; Weskott & C., marca Phenaspirina; Ernest [illegible] Quadros, marca Pomada [illegible]

immediatamente!

Não perca um minuto! Se sentir symptomas de resfriado, "não o 'deixe ir adeante'"! Immediatamente

Instantina

Duas a tres doses, tomadas a tempo e segundo os respectivas instrucções, dão allivio immediato e impedem o adeantamento da doença, cortando, assim, o perigo de uma pneumonia, que é tão séria em tempo chuvoso.

Se quizer precipitar o effeito eliminativo, tome ao deitar-se dois comprimidos com limonada quente.

INSTANTINA não affecta ao estomago mem a cabeça, como os preparados laxantes a base de quinino.

Tenha sempre á mão uma caixinha de seis comprimidos, para não perder tempo em cortar os resfriados.

BAYER

(9303)

CENTRO COMMERCIAL DE CEREAES.

Rio de Janeiro, 1 de junho de 1930.

Arroz brilhado de 1ª, agulha, 60 kilos	74$000 a	76$000
Arroz brilhado de 2ª, agulha, 60 kilos	64$000 a	66$000
Arroz especial, agulha, 60 kilos	62$000 a	64$000
Arroz superior, japonez, 1ª, 60 kilos	41$000 a	43$000
Arroz bom, japonez, 2ª, 60 kilos	39$000 a	40$000
Arroz regular, 60 kilos	32$000 a	34$000
Alfafa nacional, kilo	$420 a	$440
Alfafa estrangeira, kilo		
Bacalhão superior, 58 kilos	145$000 a	148$000
Bacalhão de outras qualidades, 58 kilos	105$000 a	110$000
Batatas nacionaes, kilo	$460 a	$700
Batatas estrangeiras, kilo	$740 a	$760
Banha, caixa	170$000 a	187$000
Carne de porco salgada, kilo	3$200 a	3$500
Xarque do Rio da Prata, kilo	3$200 a	3$500
Xarque do Rio Grande, kilo	2$600 a	3$000
Xarque do interior — Minas, kilo	2$400 a	2$900
Xarque de Matto Grosso, kilo	2$500 a	3$200
Farinha de mandioca de 1ª, 50 kilos	20$000 a	21$000
Farinha de mandioca de 2ª, 50 kilos	16$500 a	17$000
Farinha de mandioca de 2ª, 50 kilos	14$000 a	14$500
Feijão preto novo, sup., P. Alegre 60 kilos	32$000 a	33$000
Feijão preto regular, velho, 60 kilos	20$000 a	22$000
Feijão mulatinho, novo 60 kilos	34$000 a	36$000
Feijão branco, commum, 60 kilos	48$000 a	50$000
Feijão manteiga, novo, 60 kilos	58$000 a	60$000
Feijão de côres não especificadas, 60 kilos	35$000 a	40$000
Feijão Fradinho, estrangeiro, 60 kilos	68$000 a	70$000
Milho vermelho superior, 60 kilos	17$000 a	17$500
Milho misturado e regular, 60 kilos	15$500 a	16$000
Toucinho, kilo	1$800 a	2$000
Toucinho paulista, kilo	2$800 a	2$900

trisante Sabão Marcos; The Atlas Portland Cement, marca Atlas; E. Valla, marca Citepatina; Alvaro de Mello Barros, marca Metaltikt; Dirceu Ribeiro de Lacerda, marca Electroplasma; Antonio Zonetti, marca Branca Crystallina e Preta Ebano; Glandular Laboratories Of America, marca Sexocrin; Soares & Comp., marca Raio Soares; Gumercindo Vasques, marca Hotel Estação; Peres Cardoso e Cia., marca Mercurio; Arthur da Luz Abreu, marca Extractor Brasil; Affonso Marques Junior, marca Brono Serum; Graybar Electric Company, Inc., marca Graybar; e Robertson Brothers & Company, marcas Rebello Valente. Até aqui o valor.

Foram archivadas as marcas constantes da Notificação numero 1595, de 29 de agosto de 1929, do Bureau International de la Propriété Industrielle, de Berne, de ns. 64987 a 65136, excepto as de ns. 64999, por imitar a de numero 9861, de Berne; 5057, por imitar a que consta do processo 5890|928; (5071, por imitar parcialmente a de n. 18877, de Berne, e 65126, por imitar a de n. 38994, de Berne.

Foram igualmente archivadas as marcas de ns. 65009, menos para instrumentos de medição, principalmente machinas de calcular e sommar, assim como contadores registradores ou não registradores; machinas e partes de machinas; machinas de escriptorio, utensilios de escriptorio e material de ensino, por imitar as marcas de ns. 37060 a 50520, de Berne; e 65089, menos para productos chimicos usados nas industrias, na photographia, em analyses chimicas; substancias chimicas anticorrosivas; materiaes cortantes preparados; tintas, vernizes e accessorios; céras, encerados para o assoalho, batumes e collas; tintas finas e accessorios para pintura, por imitar a que consta do processo numero 599|929.

Foram tambem archivados os avisos de transferencias, cancellamentos e de operações diversas constantes da mesma Notificação.

Pedidos de registro de marcas:

(Com a audiencia do representante do Ministerio Publico)

Willmann, Xavier & Cia., da marca "Karlihting", para distinguir artigos da classe 3. — Registre-se.

José Pasquinelli, da marca — "Fiat", para distinguir artigos da classe 3. — Registre-se.

Eduardo Mendes Villela, da marca "Vitacalcina", para distinguir artigos da classe 3. — Registre-se.

Antonio de Oliveira e Souza, da marca "Febrifugol", para distinguir artigos da classe 3. — Registre-se.

Antonio de Oliveira e Souza, da marca "Purgamil", para distinguir artigos da classe 3. — Registre-se.

Costa Penna & Cia., da marca "Sertanejos", para distinguir artigos da classe 44. — Registre-se, menos para cigarros, por imitar, nessa parte, a marca 87, da Bahia.

Matheus Pannain, da marca — "Sulphenol", para distinguir artigos da classe 3. — Indeferido. Ha possibilidade de confusão com as marcas 7341 e 21483, respectivamente, da Hollanda e desta capital e infringe os arts. 78 e 105, do regulamento.

Antonio de Oliveira e Souza, da marca "Vinho São Bernardo", para distinguir artigos da classe 3. — Indeferido. Imita parcialmente a marca 5951, de São Paulo.

Antonio de Oliveira e Souza, da marca "Balsamil", para distinguir artigos da classe 3. — Indeferido. Ha possibilidade de confusão com as marcas 15425 e 19513, desta capital.

Macedo Serra & Cia., da marca "Sabão Perdigueiro", para distinguir artigos da classe 46. — Indeferido. Imita parcialmente a marca 28585, desta capital.

CAES DO PORTO

Navios e pequenas embarcações atracadas no caes hontem, ás 10 horas da manhã:

Armazem — Vapor nacional "Maria Luiza" — Cabotagem.

Armazem 1 — Vapor nacional "Tupy" — Cabotagem.

Armazem 2 — Vapor nacional "Laguna" — Cabotagem.

Armazem 3 — Vapor nacional "Duque de Caxias".

Armazem 4 — Hiate nacional "Belmonte" — Cabotagem.

Armazem 5 — Chatas diversas com carga do "Compos".

Armazem 6 — Vapor inglez "Newton".

Armazem 7 — Vapor allemão "Cuba".

Armazem 8 — Vapor nacional "Cantuaria Guimarães".

Armazem 9 — Vapor hollandez "Alcar".

Pateo 10 — Vapor inglez "House Bridge".

Armazem 10 — Hiate nacional "Porynna" — Cabotagem.

Armazem 10 — Hiate nacional "Valentim" — Cabotagem.

Armazem 16 — Vapor allemão "Attika" — Emb. de farello.

Armazem 17 A — Vapor allemão "Womer".

Armazem 18 C — Chatas diversas com carga do "Adriana".

Movimento do porto

ENTRADAS DE ANTE-HONTEM

De Southampton e escs., vapor inglez "Arlanza".

De Buenos Aires e escs., paquete francez "Alsina".

De Recife e escs., vapor nacional "Ibiapaba".

De Antuerpia e escs., vapor hollandez "Alcor".

De Cardiff e escs., paquete inglez "Sarthe".

De Porto Alegre e escs., paquete nacional "Itapuca".

De Porto Alegre e escs., paquete nacional "Commandante Alcidio".

De Recife e escs., paquete nacional "Aratimbó".

De Buenos Aires e escs., paquete nacional "Duque de Caxias".

SAIDAS DE ANTE-HONTEM

Para Buenos Aires e escs., paquete inglez "Arlanza".

Para Santos, vapor americano "Cerro Ebano".

Para Laguna e escs., vapor nacional "Miranda".

Para S. Francisco e escs., paquete nacional "Joazeiro".

Para Santos, paquete nacional "Iguassu'".

Para Fortaleza e escs., paquete nacional "Ubá".

Para Manáos e escs., paquete nacional "Maranguape".

Para Belém e escs., paquete nacional "Itaimbé".

Para Genova e escs., paquete francez "Alsina".

ENTRADAS DE HONTEM

De Hamburgo e escs., paquete allemão "Weser".

De Porto Alegre e escs., vapor nacional "Campeiro".

De Oslo e escs., vapor norueguez "Cometa".

De Rotterdam e escs., vapor hollandez "Colytto".

De Helsingfors e escs., vapor finlandez "Mercator".

De Belém e escs., vapor nacional "Victoria".

De Genova e escs., paquete italiano "Conte Rosso".

De Porto Alegre e escs., vapor nacional "Bocaina".

De Nova York e escs., vapor norueguez "Cubano".

De Hamburgo e escs., paquete italiano "General San Martin".

De Buenos Aires e escs., vapor sueco "Anglia".

De Penedo e escs., vapor nacional "Murtinho".

SAIDAS DE HONTEM

Para Buenos Aires e escs., paquete italiano "Conte Rosso".

Para Florianopolis e escs., paquete nacional "Carl Hoepecke".

Para Rosario de Santa Fé e escs., vapor hollandez "Alcor".

Para Victoria e escs., vapor nacional "Tupy".

Para Buenos Aires e escs., paquete allemão "Weser".

Para Buenos Aires e escs., paquete allemão "General San Martin".

MOVIMENTO DE HYDRO-AVIÕES

Saida de ante-hontem:

Para Natal e escs., "Late 652".

Entrada de hontem:

De Bahia e escs., "Guanabara".

MARITIMAS

VAPORES ESPERADOS

Portos do sul, "Taquara"	10
Cardiff, "Holmpark"	10
Buenos Aires e escs., "Highland Monarch"	10
Buenos Aires e escs., "Avila"	10
Nova York e escs., "Bonheur"	10
Belém e escs., "Commandante Ripper"	10
Buenos Aires e escs., "Cap Arcona"	11
Liverpool e escs., "Desna"	11
Buenos Aires e escs., "Ipanema"	11
Buenos Aires e escs., "Northern Prince"	11
Buenos Aires e escs., "Werra"	11
Aracaju' e escs., "Itapuhy"	11
Cabedello e escs., "Itatinga"	12
Porto Alegre e escs., "Itaquatiá"	12
Nova York e escs., "Southern Cross"	12
Portos do sul, "Anna"	12
Portos do sul, "Itapoan"	13
Buenos Aires e escs., "Krakus"	14
Buenos Aires e escs., "Gelria"	14
Buenos Aires e escs., "Duilio"	14
Buenos Aires e escs., "Gen. Artigas"	14
Porto Alegre e escs., "Itaquicé"	14
Recife e escs., "Araçatuba"	15
Porto Alegre e escs., "Itaquera"	15
Buenos Aires e escs., "Suecia"	15
Trieste e escs., "Martha Washington"	15
Buenos Aires e escs., "Vandyck"	15
Buenos Aires e escs., "Lutetia"	15
Portos do sul, "Etha"	15
Amsterdam e escs., "Flandria"	16
Manáos e escs., "Purús"	16
Buenos Aires e escs., "Deseado"	16
Londres e escs., "Highland Princess"	16
Belém e escs., "Itapagé"	16
Helsinki e escs., "San Francisco"	17
Porto Alegre e escs., "Ararangua"	17
Buenos Aires e escs., "Sierra Cordoba"	17
Nova York e escs., "Taubaté"	17
Portos do sul, "Portugal"	17
Cardiff, "Lages"	18
Marselha e escs., "Lipari"	18
Antuerpia e escs., "Tunisier"	18
Hamburgo e escs., "La Coruna"	18
Buenos Aires e escs., "Belvedere"	18
Nova York e escs., "Caxambú"	18
Aracaju' e escs., "Itauba"	18
Cabedello e escs., "Ipanema"	19
Porto Alegre e escs., "Itaberá"	19
Buenos Aires e escs., "American Legion"	19
Nova York e escs., "Southern Prince"	19
Genova e escs., "Giulio Cesare"	19
Buenos Aires e escs., "Campana"	20
Bremen e escs., "Sierra Ventana"	20
Southampton e escs., "Asturias"	20
Porto Alegre e escs., "Itapé"	21
Buenos Aires e escs., "Aurigny"	21
Buenos Aires e escs., "Baden"	21
Buenos Aires e escs., "Conte Rosso"	22
Buenos Aires e escs., "Arlanza"	22
Hamburgo e escs., "Germar"	22
Nova York e escs., "Voltaire"	23
Hamburgo e escs., "Bayern"	24
Buenos Aires e escs., "Almeda"	24
Buenos Aires e escs., "Highland Chieftain"	24
Buenos Aires e escs., "Eastern Prince"	25
Porto Alegre e escs., "Itagiba"	22
Buenos Aires e escs., "Atacama"	24
Marselha e escs., "Mendoza"	25

VAPORES A SAIR

Recife e escs., "Campeiro"	10
Hamburgo e escs., "Somme"	10
Cannavieiras e escs., "Ipanema"	10
Londres e escs., "Avila"	10
Iguape e escs., "Piraby"	10
Buenos Aires e escs., "Baependy"	10
Londres e escs., "Highland Monarch"	10
Porto Alegre e escs., "Aratimbó"	10
Antonina e escs., "Marcim"	10
Porto Alegre e escs., "Maria Luiza"	11
Maceió e escs., "Bocaina"	11
Maceió e escs., "Bocaina"	11
Porto Alegre e escs., "Itapé"	11
Cabedello e escs., "Itapuca"	11
Nova York e escs., "Tigre"	11
Buenos Aires e escs., "Desna"	11
Bremen e escs., "Werra"	11
Hamburgo e escs., "Cap Arcona"	11
Marselha e escs., "Ipanema"	11
Nova York e escs., Northern Prince	11
Manáos e escs., "Santarém"	11
Helsinki e escs., "Suecia"	12
Porto Alegre e escs., "Victoria"	12
Buenos Aires e escs., "Southern Cross"	12
Antuerpia e escs., "Astraida"	12
S. Francisco e escs., "Laguna"	12
Recife e escs., "Campinas"	12
Imbituba e escs., "Itapacy"	12
Porto Alegre e escs., "Commandante Alcidio"	12
Porto Alegre e escs., "Itapuhy"	13
Belém e escs., "Commandante Ripper"	13
Laguna e escs., "Jupiter"	13
Nova Orleans e escs., "Barbacena"	13
Porto Alegre e escs., "Itapoan"	14
Hamburgo e escs., "Athena"	14
Genova e escs., "Duilio"	14
Havre e escs., "Krakus"	14
Hamburgo e escs., "General Artigas"	14
Amsterdam e escs., "Gelria"	14
Aracaju' e escs., "Itaquatiá"	14
Buenos Aires e escs., "Martha Washington"	15
Porto Alegre e escs., "Capivary"	15
Nova York e escs., "Vandyck"	15
Santos, "Jaguaribe"	15
Hamburgo e escs., "Cuyabá"	15
Penedo e escs., "Murtinho"	15
Bordeaux e escs., "Lutetia"	15
Laguna e escs., "Aspirante Nascimento"	15
Anturepia e escs., "Fort de Souville"	15
Helsinki e escs., "Suecia"	15
Laguna e escs., "Anna"	16
Hamburgo e escs., "Rio de Janeiro"	16
Liverpool e escs., "Deseado"	16
Buenos Aires e escs., "Highland Princess"	16
Buenos Aires e escs., "Flandria"	16
Buenos Aires e escs., "San Francico"	17
Porto Alegre e escs., "Assu'"	17
Buenos Aires e escs., "La Coruna"	18
Buenos Aires e escs., "Lipari"	18
Macáo e escs., "Portugal"	18
Iguape e escs., "Iraty"	18
Trieste e escs., "Belvedere"	18
Buenos Aires e escs., "Southern Prince"	19
Nova York e escs., "American Legion"	19

INDICADOR

MEDICOS

Dr. Luis Ramos — Conde Bomfim, 300. (Granado). Res.: 658, 8—1630.

Dr. I. Malagueta—Carmo, 6 (esq. de S. José). 2—2652.

Dr. A. Pamplona — Medeiros Passaro, 35. 8-1376, 1º de Março, 13. 4—5303. 15 ás 17 hs.

Dr. Henrique Duque—Rua Chile, 11. Res. R. Ibituruna, 78.

Dr. W. Schiller — R. M. Olinda, (1—3). Tel. 6-2404.

Dr. João Pacifico — Frei Caneca, 273. Tel. 2-1298.

Dr. Augusto Tavares — Residencia: praia de Botafogo, 370.

Dr. Dauro Mendes — Assembléa, 70. (2-0925). P. Bota.º 204. 6-2846.

Dr. Gilberto Gonsaga Romeiro cons. S. José, 69—Res. 6-2111.

Dr. Flavio de Moura—R. Buarque n. 33. Leme. Tel. 7-3800.

Dr. Thompson Motta — Quitanda, 5, de 3 ás 5 hs. Res.: Alexandre Ferreira n. 10.

Dr. Mario Corrêa — Cons.: Quitanda n. 57. Res.: Sampaio Vianna, 109. Tel. 8-6255.

Prof. Dr. Austregesilo — Doenças nervosas. Praça Floriano. Edificio Gloria (3º andar).

Tratamento pelos raios X

DR. NELSON MIRANDA — Senhoras, syphilis e vias urinarias. Tumores da pelle e profundos, uterinos, fibromas, verrugas, bocios, ganglios. Sem operação cortante; r. Carioca, 48, das 9 ás 18 hs. 2-1525.

MEDICOS ESPECIALISTAS

Dr. Renato de Souza Lopes, prof. da Fac. Doenças do apparelho digestivo e nervosas. Raios X — S. José, 39.

Dr. Montenegro Vilela — Doenças internas, coração e pulmões. Carioca, 48, 3as., 5as. e sab. (2 ás 4) 2-1525.

Dr. Detsi Filho — Physiotherapia, R. Quitanda, 17, 2-5475.

DR. BOTELHO — Cura pela vaccina do proprio sangue, da tuberculose, diabetes, cancer, epilepsia, bocio (papo), molestias da pelle, derrames das cavidades, etc. Praia de Botafogo 296 — Das 9 ás 11 — 6-0575.

DOENÇAS DA PELLE E SYPHILIS

DR. OSCAR DA SILVA ARAUJO, 1º de Março, 137 (3 1|2 hs.)

Dr. F. Terra — Prof. da Fac. de Med.: Uruguayana, 23, ás 14 hs. Applicações de radium.

Pro. dr. Rabello — Trata de tumores e doenças da pelle pelo radium e outros agentes physicos. Rua 7 de Setembro, 81.

Dr. A. Ferreira da Rosa—Assist. Facuid.; S. José, 118. 2-2245.

Dr. A. F. da Costa Junior — (Ass. de Fac.) Pelle, Syphilis, Tumores. Physiotherapia — R. Rodr. Silva, 7 — 2-5730.

Dr. Joaquim Motta, doc. da Fac. membro da Acad. de Med. — Uruguayana, 104, 3as., 5as. e sabbs. ás 4 hs.

CLINICA MEDICA

DR. BASTOS DE AVILA — Resid. General Polydoro n. 185 — Tel. 6-2748 — Rua 7 de Setembro 194 — Tel. 2-1555.

DOENÇAS DAS CREANÇAS

Drs. Araujo Costa e Aloysio Costa — 70, Assemb. 2 ás 5.

Dr. Wittrock — Dos hosp. creanças, Berlim — Ourives, 7.

Dr. Mussilon Sabola — Russell 52, 3 horas — 3as. 5as. e sabs.

Dr. Mario G. Ramos — Chile 23, ás 3 hs. Chamados 7-0319.

Dr. Mario de Alvarenga — Do Serviço de creanças do H. S. J. Baptista. R. Gonçalves Dias, 30 (1º). 5-0258.

Dr. Moncorvo — Rodrigo Silva, 18. 2-2443. Moura Britto, 18.

Dr. Edgar Figueiras — Clinica de creanças. Assembléa, 87. — 3.ªs, 5.ªs e sabbs. 4 ás 6.

DOENÇAS MENTAES E NERVOSAS

Dr. Murillo de Campos — Pça. Floriano, 55. 2as., 4as. e 6as.

O Prof. Dr. Henrique Roxo tem consultorio no largo da Carioca, 15, nas 2as, 4as. e 6as., das 3 em deante. Res. Avenida Pasteur, 296. Tel. 6-0824.

Prof. F. Esposel — Praça Floriano, 23 — 3.ªs, 5.ªs e sabbs., das 4 hs. em deante. T. 2-4010.

DR. NEVES — MANTA — Trat. dos nervosos e da neurasthenia sexual. — Rod. Silva, 30.

TUBERCULOSE E D. DOS PULMÕES

Dr. Heitor Achilles — Prat. dos Hosp. e Sanat. da Dinamarca. Assembléa, 61.

Dr. Julio Monteiro — Prat. Hosp. Europa. Heliotherapia — Urug. 208, 4 hs.

Dr. Salgado Lima — 15 annos, pratica hospitalar. Methodos proprios. S. José, 63, ás 16 hs.

CIRURGIA GERAL

Dr. Jayme Poggi — Cirurgia geral, cirurgia plastica; rugas, correcção de seios, do ventre, rua do Carmo, 51. 2-4.

Dr. B. Canto — Ex-assistente do professor Gosset Pauchet, Paris, cirurgião da Assistencia Publica. Assistente da Faculdade de Medicina. Cirurgia geral, sem especialidade: appendice, estomago, visicula biliar, molestias de senhoras, vias urinarias, apparelho em geral. Rua da Quitanda 33. Tels.: 4-0336, 6-3145. Consultas gratis, na Policlinica de Botafogo, ás terças, quintas e sabbados, 8 ás 10

MEDICOS HOMOEOPATHAS

Dr. José de Castro — Mol. de creanças e adultos. Carioca, 33 ás 3 hs. 3as. 5as. e sab. H. Lobo, 279.

Dr. F. Dias da Cruz — Ourives, 38. (15 ás 16 hs.) Res.: Sta. Sophia, 37.

MOLESTIAS DE SENHORAS E CREANÇAS

Dr. Abelardo Alves de Barros— R. Conde Bomfim, 300. (8-3225) Res.: Araujos, 59. (8 3550), 2.ªs 4.ªs e 6.ªs, de 1 ás 3.

OPERAÇÕES

Dr. Fernando Vaz — Estomago, intestinos, utero, ovarios, bexiga e rins. Alcindo Guanabara, 15-A. Tels.: C. 2-4093— R. 8-1223.

CLINICA CIRURGICA, VIAS URINARIAS

Dr. A. Costallat — Rua Carioca, 5, 3º and. 4 ás 6 hs. 2-3950.

Dr. Lincoln de Araujo —Assembléa, 81 (3 ás 5 hs.) Tel 2-3551

Dr. Guilherme Vianna — Assembléa, 70 (2-0935). M. Olinda, 104 (6-1863).

HEMORRHOIDAS, DOENÇAS DO RECTO E ANUS

Dr. Raul Pitanga Santos — Passeio, 56. (De 10 ás 12 e 2 ás 5).

Dr. Jorge A. Franco — Do Inst. Oswaldo Cruz. — Uruguayana, 104, 3º and., elev., das 3 ás 7 hs. Tel. 2-6016 **Cura radical da blenorrhagia.**

CLINICA DE VIAS URINARIAS

Dr. Rodolpho Josetti — Ex-director do Dispensario Central de Prophylaxia das Doenças Venereas (Saude Publica). Longa pratica dos hospitaes da Allemanha. Trata pelos mais recentes processos, modernos methodos seguros e efficazes de diagnosticos e therapeutica. Uretroscopias anterior e posterior. Cystocopias. Diathermia e alta frequencia. Cura radical da gota militar, cystites, prostatites.

CIRURGIA GERAL E GYNECOLOGICA

Dr. Rocha Maia — Uruguayana, 63. (2 ás 6) — 2-0411. Res.: Conde Bomfim, 87. (8-1575).

Dr. Leão de Aquino — Cons.: Ramalho Ortigão, 9 (2-5502).

PARTOS E MOLESTIAS DAS SENHORAS

DR. JAYME DE ARAUJO — Assembléa, 93, 4º and. sala 48. Tel. 2-4582 e 3-1124, ás 3.ªs, 5.ªs e sabbs., das 4 ás 6 hs.

Dr. Duciano Goulart — R. Uruguayana, 35. (4 ás 6).

Dr. Camacho Crespo — R. Conde de Bomfim, 577. Tel 8-1171.

Dr. Miguel Feitosa — Da S. Casa. G. Camara, 323. (4-5238).

Dr. F. Carvalho Azevedo — Da Benef. Portugueza, Pró-Matre e S. Casa. Cons.: Av. Almirante Barroso, 11. 1º, 3 ás 6. Tel.: 2-5204. Res.: P. Saenz Pena, 63.

CIRURGIA, MOL. SENHORAS VIAS URINARIAS

Dr. E. Decourt — Uruguayana, 104. 5 hs. (3-4857). Res.: Tel. 7-1059.

Dr. Oswaldo de Araujo — S. José, 69 (1 ás 4) 2-0515, 7-0311.

DOENÇAS DOS RINS, BEXIGA, PROSTATA E URETHRA

Dr. Alvaro Moutinho — Buenos Aires, 77. De 3 ás 6 1|2.

CIRURGIA ABDOMINAL GYNECOLOGIA, PARTOS

DR. ASSIS RIBEIRO — Assembléa n. 93-3º and. Tel. 2-2161. 3as., 5as. e sab., ás 17 hs. Res. Bulhões de Carvalho, 143.

Prof dr. Arnaldo de Moraes — Rua Assembléa, 87. Tel. 5-1815

DOENÇAS VENEREAS E DAS VIAS URINARIAS

Dr. Julio de Azevedo — R. Carioca, 54-A. (... ás 21). 2-3051.

MOLESTIAS DE SENHORAS E OPERAÇÕES

Dr. H. Machado Silva — 7 de Setembro, 94. Diariamente de 9 ás 10 e 2.ªs, 4.ªs e 6.ªs, de 4 ás 6 hs. Tel. 2-3464. Res.: Visc. Pirajá, 508. Tel. 7-2064.

OCULISTAS

Dr. Gabriel de Andrade—Oculista — Alcindo Guanabara, 13 (junto ao Conselho Municipal).

Dr. L. de Gouvêa — Rua 1º de Março, 7 (3 ás 5). 4-7008.

Dr. J. Ferreira da Silva Filho— Assembléa, 70, 3 ás 5 hs.

OLHOS, GARGANTA, NARIZ E OUVIDOS

Dr. Raul David Sanson — São José, 43, 1º das 2 ás 5. Tel. 2-5197.

Dr. Gilberto Goulart de 3 ás 4 hs. Trat. moderno. Preços reduzidos. Assembléa, 14. 2-0264.

Dr. Sergio Saboya — R. Rodrigo Silva, 42. de 1 ás 3 1|2. Tel. 4-1174.

Dr. Annibal Gouvêa — 7 de Setembro n. 194. De 12 ás 14 e de 17 ás 18 hs.

GARGANTA, NARIZ E OUVIDOS

Dr. J. Souza Mendes — S. José, 84, 3º, de 3 ás 5. 2-1233.

Drs. H. Mercaldo e A. Lacerda— Assembléa, 70. 15 ás 19 hs.

Dr. Antonio Leão Velloso — Assistente do prof. Raul D. de Sanson. Largo da Carioca, 13, de 1 ás 16 hs. Tel. 2—2705. Resid.: Tel. 6-2051.

Dr. Souza Bandeira — Av. Rio Branco, 143, 1º and. 2 1|2-4 1|2. Res.: — Tel. 7-1595.

Dr. A. Tourinho — R. Alc. Guanabara, 26. 9-10 e 16-18.

ANALYSES CLINICAS, LABORATORIOS

Drs. E. Lindemberg e A. Madeira — Assembléa, 58 (2 hs.) 2-0451.

Prof. Bruno Lobo — Rua Gonçalves Dias, 17, 1º. Tel. 2-4863.

CIRURGIÕES DENTISTAS

Octavio Euricio Alvaro — Av. Rio Branco, 137. 3-3682.

ADVOGADOS

Dr. Alvaro Goulart de Oliveira — Rua Rosario, 123, 4º and. Sala 7. Tel 4-2082, das 4 ás 5 hs. (provisoriamente).

Dr. Salgado Filho — Rosario, 84. Res. 6-0142 e esc. 3-5728.

Verissimo Mello e Domingos Louzada — Ed. Odeon. S. 703.

Dr. João de Almeida Rodrigues — Misericordia, 6. 2-0693.

Carlos da Silva Costa e Verissimo de Mello — Edificio do Cinema Gloria, salas 2 e 3 — Praça Floriano, 33.

JOSE' PEREIRA LIRA — Quitanda, 59. (1º andar).

HOMOEOPATHIA

Almeida Cardoso & Cia. — Rua Mar. Floriano, 11. Tel. 4-0793.

Coelho Barbosa & Cia. — Rua Ourives, 38. Tel. 4-3781.

Affonso Corrêa Bastos & Cia.— Rua S. Pedro, 247. Tel. 4-3046.

PREPARADOS PHARMACEUTICOS

Xarope de S. Braz — Para tosse grippe, e molestias do apparelho respiratorio. Em todas as pharmacias e drogarias.

Sanatorio Hugo Werneck, *em Bello Horisonte, Minas, situado na zona rural, a 25 minutos de automovel do centro urbano. Amplo e majestoso edificio, construido especialmente para o*

TRATAMENTO DA TUBERCULOSE

Quartos e apartamentos — Varandas individuaes e collectivas. Direcção technica dos Prof. Hugo Werneck e Mello Campos — End. Teleg. Werneck — Bello Horisonte — Caixa postal, 257 — Informações no Rio: Werneck, 7 de Setembro n. 135, 1º — Tel. 2-4978.

(9901)

CORRETORES DE FUNDOS PUBLICOS

Lucrecio Fernandes de Oliveira 1º de Março, 83. Tel. 4-4468.

HOTEIS E PENSÕES

Hotel Avenida — O mais importante do Brasil. End. Telegr. "Avenida".

OS MELHORES CAFE'S

MALA REAL — E' o melhor. Sacadura Cabral, 141 e 151. T. 4-0205.

A' PRAÇA

Godofredo Ferreira da Silva, José da Silva Leite e Fernando Vieira da Silva, socios componentes da firma FERREIRA, LEITE & C. estabelecida á Rua Visconde de Inhauma n. 101, communicam a esta praça e as do Interior e a quem interessar possa que nesta data distrataram amigavelmente a referida firma, assumindo a responsabilidade do Activo e Passivo da mesma, o socio Godofredo Ferreira da Silva, retirando-se os outros pagos e satisfeitos de seus haveres. Outrosim, declaram que a firma hoje distractada nada deve por qualquer titulo, vencido ou a vencer-se, assim como não existe qualquer acto de responsabilidade firmado por endosso aval ou qualquer outro, e quem della se julgar credor deverá apresentar-se para ser integralmente pago.

Rio de Janeiro, 5 de Junho de 1930. — **Godofredo Ferreira da Silva. — José da Silva Leite. — Fernando Vieira da Silva.**

((D 2024)

ANNUNCIOS

Unico jogo no mundo em que Todos Ganham!...

O Snr. quer ter a sensação do jogo sem nada perder?...

Se quer, vá á Rua do Ouvidor, 50, sobrado, Alfaiataria Ferreira, inscreva-se no seu util e vantajoso Club de Roupas a prestações semanaes de 10$000 e com direito a sorteios diarios, pelo final do maior premio da Loteria da Capital Federal, que terá uma bôa occasião para obter o mais superior terno de roupa, feito sob medida, de casemiras e aviamentos Inglezes, de feitio primoroso, acabamento irreprehensivel e elegancia exclusiva por 10$, 20$, 30$, 40$ e 50$0001... Assim successivamente até ao seu justo valor que é de 45 semanas a 10$000 ou sejam 450$000. Que é que perdeu? Nada, pois que estes ternos de roupa, valem 550$ e 600$, comparados com outros que por ahi se fazem.

Ainda mais vantagem: os sorteados na 10ª, 20ª, 30ª e 40ª semana, receberão ainda como bonificação especial uma calça de casemira Ingleza de fantasia e os sorteados na 45ª que é a ultima, dois ternos de roupa!... Ou o terno e o dinheiro!... Seis sorteios na semana por 10$... Por 10$, 6 sorteios na semana!... Temos sempre o maior stock de finissimas, lindas e modernas Casemiras Inglezas, chegadas pelos ultimos Paquetes vindos da Inglaterra, para as nossas roupas sob medida e tambem se vendem a Alfaiates e particulares. (9883)

Palacete Ferraz

Luxuoso e confortavel, aluga-se aposentos de luxo para familia e cavalheiros de distincção, mesa de primeira ordem, preços razoaveis. Rua Visc. Paranaguá, 16. Tel. 2—2799, Gloria. (D 4151)

OPILAÇÃO

Cura-se com — Azucrine, — remedio sem gosto, sem cheiro e sem dieta. Proprio para creanças e pessoas de estomago delicado. (9876)

CASAS COMMIGO

Para vender, tenho-as sempre em quasi todos os bairros, e tambem terrenos pequenos e grandes, e tambem para fins industriaes. Nada custa indagar Alex. Dale, Candelaria, 36. (D 2124)

PETROPOLIS

Aluga-se, vende-se ou troca-se uma casa em Petropolis, por outra, no Rio de Janeiro. Informações: 6-2379. (D 2075)

CASA

Precisa-se alugar uma casa em Copacabana com 3 ou 4 quartos e garage. Cartas para Caixa Postal 504 dando preço e situação exacta. Não serão attendidas as respostas que não derem essas informações. (D 3229)

MATTAS VIRGENS

Mais de cem alqueires, proximo ao Rio e estação E. F. Leopoldina, com aguada para machinismos e bom clima. Vende-se ou admitte-se um socio para exploração de madeira e carvão. Informação, dr. Carneiro Leão — Avenida Rio Branco n. 90, sobrado. (D 2430)

N. 1150 TYPO

FLORES DEL CAMPO

Agua de Colonia, creação espanhola, 25 grammas de essencias custam apenas 12$, que é a dóse para fazer um litro deste estonteante perfume.

As nossas essencias, directamente importadas offerecem a garantia de sua pureza em vidros originaes, devidamente lacrados.

Temos essencias para todos os perfumes, resultado garantido.

DROGARIA MELUCCI
RUA 7 DE SETEMBRO N. 25
Phone 4 — 3373

(9250)

JA' JA'

Concertador de calçados. Saltos 2$000. Meias solas e saltos, 7$000; sola inteira e saltos, 10$000. Sola primeira qualidade. Praça Tiradentes, 52. (8855)

BOLSA DE OURO

96, RUA URUGUAYANA, 3º andar (tem ascensor). Nova e definitiva installação.

Todos podem receber ...... 1:000$000 de réis. Num prazo provavel de 48 horas, comprando uma apolice por 100$000. Comprando uma apolice de 50$000 receberão 500$000, e de 20$000, receberão 200$000, criamos estas duas ultimas séries para que todos se possam habilitar. Estas apolices se valorisam rapidamente, respectivamente, em 1:000$, 500$ e 200$, devido ao desenvolvimento crescente de nossas operações de 12 em 12 apolices expedidas, será pago um premio. Seu capital renderá 900 % num prazo provavel de 48 horas. Garantimos mais uma vez que todos os portadores de nossos titulos recebem seu premio, não ha sorteios, não é sujeito acaso da sorte. (10128)

SENHORA INGLEZA

Senhora ou senhorita ingleza, conhecendo dactylographia, encontraria posição em escriptorio commercial para pequenos serviços. Cartas com pretenções, possivelmente referencias, á INGLEZA, no escriptorio deste jornal, caixa 24. (D 4136)

COPACABANA

Apartamento com pensão. Casa selecta com garage. Figueiredo Magalhães n. 141. Tel. 7—1625.

Pensão a domicilio — Figueiredo Magalhães n. 141. — Tel. 7—1625. (D 4023)

Vermes intestinaes

Exterminam-se com — Azucrine, — remedio sem gosto, sem cheiro e sem dieta. Proprio para creanças e pessoas de estomago delicado. (9877)

Apartamento de luxo

"OS MELHORES DO RIO

Para familias de fino tratamento, no melhor local da cidade "Edificio Milton", praia do Russell, ao lado do Hotel Gloria. (9818)

Chevrolet seis cylindros

D. P. de côr azul. Estado novo, todas as garantias para particular de gosto; rua Voluntarios d Patria, 177. (D 4015)

BELLA EM 5 DIAS !...

Seja qual fôr a edade, rosto e seios estragados rapido Ella!... voltam-lhes formosa cutis alvi-rosa, macia, sem rugas, sem manchas. Consultas gratis; á r. da Assembléa, 115. Tel. 2—1771. (D 4026)

ESCRIPTORIOS NA RUA DO OUVIDOR

Alugam-se optimos escriptorios no "Edfico Dr. Scholl", á rua do Ouvidor n. 162, servidos por elevador. Trata-se na loja do mesmo predio. (8134)

Escriptorios no centro

Alugam-se o 4º andar do predio á travessa Natividade n. 19 e sala da frente do 3º andar do predio á mesma travessa n. 21, junto á egreja de S. José. Trata-se no local com o encarregado. (D 3269)

COLLAR DE PEROLAS

Vende-se por 3:000$000 do custo de 8:000$, á rua Bento Lisbôa n. 132. — Phone 5-3092, com d. Carlota. (D 2159)

Predio rua Farani, 36

Aluga-se este predio completamente reformado. As chaves acham-se no 20 da mesma rua. Trata-se na Confeitaria Colombo. (D 2344)

Ouro Brilhantes Pratarias

Compra-se e fazem-se grandes offertas; não venda sem consultar a Joalheria Thesouro do Castello — Uruguayana, 9. (D 4127)

AOS SAPATEIROS

Retalhos, miudezas, fôrmas e solias das melhores marcas, a preços baratissimos; rua Senhor dos Passos, 106. (D 3219)

GUARDA-LIVROS

Encarrega-se de escriptas avulsas, contratos, distratos, pericias, etc. Cartas para a caixa 34 neste jornal. (D 0974)

VENDEDOR ACTIVO

Precisa-se de um, á commissão, com muitas relações na praça, para a collocação de sabonetes largamente annunciados. Fornecer referencias confidenciaes das casas onde já trabalhou ou trabalha para "Sabonetes", neste jornal, caixa 17. (D 3183)

CASA NO LEME

Aluga-se moderna com 2 salas, 5 quartos, etc., á rua Belfort Roxo n. 55.

Salão Imperio

Cabelleireiro para senhora A. Briar. Côrte, ondulação permanente e tintura. Rua Gonçalves Dias n. 75, 1º andar. Telephone 2—1357. (C 37663)

APOLICE PERDIDA

Perdeu-se uma apolice geral antiga, não uniformisada, juros de 5 % ao anno, do valor nominal de 1:000$000, n. 2286, inscripta na Caixa de Amortisação, em nome da Irmandade de Santo Antonio de Jacutinga, municipio de Iguassu'.

Rio, 5 de junho de 1930.

Deocleclo Dias Machado, thesoureiro. (D 2080)

Correias ou Itaipava

Familia de tratamento, precisa, para moradia, de casa mobilada, com 3 quartos, 2 salas, etc., em qualquer dessas cidades. Offertas, por carta, especificando aluguel e todos os detalhes, á caixa 3, nesta redacção. (D 2097)

ACTOS RELIGIOSOS

Francisca Leite de Medeiros

(ESTADO DE ALAGOAS)

Manoel Leite da Silva Medeiros Filho e familia mandam celebrar missa de anniversario pelo passamento de D. FRANCISCA LEITE DE MEDEIROS, sua tia, amanhã, quarta-feira, 11 do corrente, ás 8 horas, na egreja do Divino Salvador, estação da Piedade, e convidam para este acto os seus parentes e amigos, pelo que se confessam eternamente gratos. (D 4024)

Adelaide Jacy de Oliveira e Eurico Jacy Monteiro de Oliveira Junior

(1º ANNIVERSARIO)

Seus paes, irmãs e mais parentes mandam celebrar missa por alma dos estremecidos entes, hoje, terça-feira, 10 do corrente, ás 9 1|2 horas, na egreja de S. Francisco de Paula. (D 4017)

Gil Rocha

Olivia Rocha communica aos seus parentes e pessoas de amizade que a missa do 2º anniversario por alma de seu inesquecivel esposo GIL ROCHA, celebrar-se-á amanhã, quarta-feira, 11 do corrente, na egreja de S. Francisco de Paula, ás 9 1|2 horas. Desde já antecipa seus agradecimentos. (D 4029)

Adriana Lyra Castro

A familia Christino Cruz convida seus parentes e amigos para assistirem á missa de setimo dia que por alma de sua saudosa avó, madrinha e amiga ADRIANA LYRA CASTRO fazem celebrar hoje, terça-feira, 10 do corrente, ás 10 1|2 horas, na egreja da Candelaria. Antecipadamente agradecem. (D 4019)

Antonio Vieira

(NICO)

Ottilia Vieira e filhas, Jayme Vieira e familia, parentes e amigos, agradecem a todos aquelles que compareceram ao enterro e enviaram pesames pelo fallecimento de seu inesquecivel esposo, pae, irmão e amigo ANTONIO VIEIRA, e convidam para a missa de setimo dia que mandam celebrar no altar-mor da egreja de S. Francisco de Paula, ás 10 horas, amanhã, quarta-feira, 11 do corrente. (D 4105)

Maria Augusta Ferreira de Miranda

(BARONEZA DE MIRANDA)

Filhos, genros, netos e demais parentes penhorados agradecem, todos aquelles que acompanharam até á sua ultima morada os restos mortaes de sua idolatrada mãe, sogra e avó, MARIA AUGUSTA FERREIRA DE MIRANDA, e todos aquelles que pessoalmente, por telegramma ou carta testemunharam seu pezar e novamente os convidam para a missa de 30º dia que em intenção de sua alma mandam rezar, hoje, terça-feira, 10 do corrente, ás 9 1|2 horas, no altar-mor da egreja da Candelaria, antecipam os seus agradecimentos. (D 3280)

Albano Cerveira Botelho

Seus desoladissimos paes, irmãos, sobrinhos, tios, primos e mais parentes presentes e ausentes, tão rudemente feridos com o prematuro fallecimento do seu extremosissimo ALBANO, cumprem o piedoso dever de sua religião catholica, mandando rezar missa de setimo dia por sua alma, hoje, terça-feira, 10 do corrente, ás 10 1|2 horas, no altar-mor da egreja de São Francisco de Paula, convidando todas as pessoas de sua amizade e do fallecido, a assistir a esse acto religioso, por cuja comparencia antecipam seus reconhecidos agradecimentos. (D 2104)

Albano Cerveira Botelho

Godinho & Cia. proprietarios da "Fundição Alegria", dolorosamente feridos com o fallecimento do seu prestimoso auxiliar e bonissimo amigo ALBANO CERVEIRA BOTELHO, cumprem o dever de participar a todos os parentes e amigos do finado e bem assim a seus operarios, clientes e mais pessoas de sua amisade, que fazem rezar hoje, terça-feira, 10 do corrente, ás 10 1|2 horas no altar de N. S. da Conceição na egreja de S. Francisco de Paula, missa por sua alma, agradecendo a todos que comparecerem a este acto de religião e de piedade christã. (D 2104)

Senador Bernardino de Souza Monteiro

A familia do senador BERNARDINO DE SOUZA MONTEIRO, agradecendo mais uma vez a todas as pessoas que a confortaram por occasião da perda irreparavel do seu inesquecivel chefe, avisa que será celebrada a missa de trigesimo dia pelo Exmo. Rvmo. Bispo do Espirito Santo, D. Benedicto Alves de Souza, no altar-mór da egreja de S. Francisco de Paula, ás 9 1|2 horas, amanhã, quarta-feira, 11 do corrente. (D 4030)

Francisco de Paula Alvarenga Junior

Sua familia agradece penhorada as manifestações de pezar recebidas por occasião de seu fallecimento, convidando seus parentes, amigos e os do finado para assistir á missa de setimo dia que em intenção de sua alma será rezada amanhã, quarta-feira, 11 do corrente, ás 9 1|2 horas, na capella de N. S. das Victorias, na egreja de S. Francisco de Paula. (D 4025)

Firmina Werneck da Silva Santos

Isaac Werneck da Silva Santos, senhora e filhos, profundamente reconhecidos a todos aquelles que os acompanharam no doloroso transe porque passaram por occasião do fallecimento da sua querida e dedicada mãe e avó D. FIRMINA WERNECK DA SILVA SANTOS, convidam os seus parentes e amigos para assistir á missa de setimo dia que em suffragio de sua alma será celebrada na capella de N. S. da Victoria da egreja de S. Francisco de Paula, amanhã, quarta-feira, 11 do corrente, ás 9 horas e agradecem antecipadamente. (D 4090)

Edouard Pinto Gomes

Alice Barroso Braga Pinto Gomes, Marina Braga e Nelson Pinto Gomes, Louise Gomes Couto, Heitor da Silva Couto e filhos, Laure Henriette Gomes Barroso, Arlindo Barroso e filhos, viuva, filhos, irmãs, cunhados e sobrinhos de EDOUARD PINTO GOMES eternamente gratos a todos os bons amigos que acompanharam seus ultimos momentos e aos que manifestaram o conforto de seus sentimentos por cartas, telegrammas e visitas, convidam a todos os seus amigos e parentes a assistir á missa de 7º dia que será rezada no altar-mór da egreja de São Francisco de Paula, hoje, terça-feira, 10 do corrente, ás 10 horas. (9908)

Edouard Pinto Gomes

O Agente Geral das Companhias Francezas de Navegação "Chargeurs Reunis" e "Sud-Atlantique" e seus collaboradores agradecem profundamente reconhecidos a todas as pessoas que compareceram ao enterro e enviaram pezames pelo fallecimento do SR. EDOUARD PINTO GOMES, antigo funccionario destas Companhias, e convidam os seus amigos a comparecer á missa que mandarão rezar na egreja de S. Francisco de Paula, altar de N. S. da Conceição, hoje, terça-feira, 10 do corrente, ás 10 horas. Antecipam os agradecimentos a todos que comparecerem. (9909)

Zeferino d'Oliveira

A familia Zeferino d'Oliveira participa aos seus parentes e amigos que amanhã, quarta-feira, 11 do corrente, ás 10 horas, manda celebrar missa de anniversario pelo passamento de seu saudoso chefe, no altar-mor da egreja da Candelaria, agradecendo desde já a todos que se dignem comparecer ao acto. (D 4085)

Desembargador José Candido da Silva Brandão

(MISSA DE 6 MEZES)

Sua mulher Maria Rosa de Souza Brandão e sua companheira de muitos annos, convida parentes e amigos para assistirem á missa do fallecido desembargador JOSE' CANDIDO DA SILVA BRANDÃO, no altar-mór da egreja do Espirito Santo, ás 8 1|2 horas, no dia 12 do corrente, (largo do Estacio). (D 3412)

Dr. Angelo Mondaini

(2º OFFICIAL DA DIRECTORIA DO EXPEDIENTE DA MARINHA)

Guilhermina da Cunha Rosa Mondaini, 1º tenente da Armada Victor Mondaini, Alvaro Mondaini, Octavio Mondaini, Isaura Mondaini, Adelia Mondaini, Alzira Mondaini Calzaretti Pinto, Adalgisa Mondaini Toval Guimarães, Alexandre Mondaini Junior, Rosalina Mondaini Vargas, Alcina Mondaini Souza e Iracema Mondaini Cintra, viuva, filhos e irmãos do sempre chorado ANGELO MONDAINI, agradecem muito penhoradamente ás pessoas que lhes confortaram no pungentissimo transe e de novo convdam-n'as á assistir á missa de setimo dia que, pelo descanso eterno da alma do idolatrado extincto, celebrar-se-á amanhã, quarta-feira, 11 do corrente, ás 10 1|2 horas, no altar-mór da egreja de S. Francisco de Paula, pelo que a todos a mais profunda gratidão. (D 4066)

Agradecimento

A' viuva Lirio de Oliveira e familias coronel Luiz Gonzaga Fernandes, Moysés Araripe, Americo Jouvin e Lirio de Siqueira, agradecem profundamente reconhecidos a todos que manifestaram conforto e sentimentos no transe doloroso porque passaram por occasião do fallecimento do inesquecivel tenente JUSTINO JOSE' DE OLIVEIRA. (D 4075)

Chapéos para Senhoras

Modelos chics para inverno, 20$ a 25$. Lava-se ou tinge-se ou reforma-se por 5$000, só na Casa Agripina. R. Carioca, 46, sob. Phone 2-1350. (D 1668)

Pelleteria Brasil

S. GORENSTIN

Avisa as Exmas. familias que tem grande e variado stock de todas as qualidades de pelles finas. Executam-se todos os trabalhos deste ramo.

2, PRAÇA DOS GOVERNADORES, 2 — Tel. 2-4972. (7573)

Carlos Augusto Vieira

(6º MEZ)

Antonio Augusto Vieira Sobrinho e familia, convidam parentes e amigos para assistrem á missa de sexto mez que por alma de CARLOS AUGUSTO VIEIRA, mandam celebrar amanhã, quarta-feira, 11 do corrente, ás dez horas, no altar-mór da egreja de S. José, e pelo comparecimento a este acto de religião ficam summamente agradecidos. (D 4126)

LUTO COMPLETO

EM 24 HORAS
Manda-se a domicilio
Telephones 3-3887 e 2-4780
CASA DAS FAZENDAS PRETAS

(3328)

Piano Allemão

Vende-se um bem conservado, côr clara, cordas cruzadas, teclado de marfim. Rua do Lavradio n. 149. (D 3418)

Sobrado no centro

Aluga-se o 1º andar do predio da rua S. José n. 25, com 6 grandes salas, para escriptorios ou familia; trata-se na loja; preço modico. (D 4146)

DECLARAÇÃO Plano "Cruzeiro"

Sendo o numero de bilhetes da Loteria Federal, a correr amanhã, 10, inferior a 70.000, fica transferido o sorteio do acreditado plano acima para o dia immediato, 11, de accordo com o artigo 3º do regulamento.

Convidamos, por isso, os nossos dignos prestamistas a virem pagar as suas mensalidades, afim de concorrerem aos grandes e innumeros premios que distribuimos.

Rio de Janeiro, 9 de junho de 1930— Ceará Commercial e Industrial, Ltd. (9880)

Pensão Milton

Alugam-se quartos para familias e cavalheiros; perto da praia de banhos. Rua Marquez de Abrantes n. 26. (D 2922)

Automovel — De Soto

Vende-se phaeton pouco uso, optima conservação, licenciado e equipado; facilita-se pagamento. Rua Senador Dantas n. 115 — Garage Royal. (D 4166)

COLCHOEIRO

Antonio Pinto, encarrega-se de reforma de colchões a domicilio, por preços minimos. Telephone 4—2987. (D 4161)

CASA

Aluga-se á rua Bento Lisbôa, 172, com 5 quartos, quintal e quarto para empregada. Ver e tratar de 2 ás 4. (D 4034)

Apartamentos e quartos

Alugam-se lindamente mobilados á moderna, para pessoas de tratamento; á rua Salvador Corrêa, 68 — Leme. (D 4037)

APARTAMENTO 400$000

Aluga-se um com 5 peças, 2 quartos, sala de banho, cosinha e sala de jantar. Trata-se na gerencia do Hotel Mem de Sá. Invalidos — 153. (8861)

DENTISTAS

No 1º andar do Edificio ODEON, frente para o Monróe, alugam-se amplos consultorios dentarios com todas as adaptações já promptas, sala de espera com luxuosa installação. Tratar no mesmo edificio no 2º andar. (9494)

CORTINAS E STORES

Executa-se qualquer modelo, Madras de seda a 13$000. Rua do Cattete n. 61 — Phone 5-2288. (9771)

GRUPOS ESTOFADOS

Em couro ou tecido, fabricamos ou concertamos qualquer modelo. Rua do Cattete n. 61. Preços de fabrica. — Phone 5—2288. (9772)

FRAQUEZA NERVOSA

Para os enfraquecidos das funcções nervosas, nenhum remedio restabelece tão rapidamente o vigor perdido como o afamado medicamento EROSTONICO — em comprimidos homoeopathicos. Vidro, 5$000; pelo Correio, 7$000. — De Faria & Comp. — Rua de S. José, 74. — RIO. (2121)

Escriptorios — Ouvidor

Aluga-se todo ou parte de magnifico andar, com superiores divisões. Trata-se na rua do Ouvidor, 59, loja. (9925)

DINHEIRO PARA CONSTRUCÇÕES

Empresta-se directamente qualquer quantia para construcções ou reconstrucções de predios no centro ou bairros valorizados.

Adianta-se tambem dinheiro sobre predios já construidos.

Prazos longos, juros e mais condições convenientes.

Dr. E. Diniz — Rua 1º de Março n. 8, 1º andar, salas 5 e 6 — Telephone 3-2420, de 10 ás 11 e de 15 ás 17 horas.

Livraria Alves

Livros collegiaes e academicos. — RUA DO OUVIDOR, 165. (5879)

HYPOTHECAS

Capitalista empresta directamente sobre predios situados no centro ou em bairros residenciaes. Resgata-se hypothecas onerosas ou com vencimentos proximos. Juros modicos — Prazo longo.

Adianta dinheiro para terminação de obras paralysadas.

Dr. E. Diniz — Rua 1º de Março n. 8, 1º andar, salas 5 e 6 — Telephone 3-2420, de 10 ás 11 e de 15 ás 17 horas. (9834)

---

42) FOLHETIM DO "CORREIO DA MANHÃ"

Torcuato Tárrago

O PUNHAL DE OURO

(Traducção para o "Correio da Manhã")

SEGUNDA PARTE

E ahi, não corria, voava.

Desse modo foi ter á ladeira de Leganitos.

Ahi parou.

Olhou para todos os lados e não viu nada.

Nem o mais ligeiro rumor lhe chegava aos ouvidos.

A Tobala e os autores da evasão haviam desapparecido.

Quem eram estes?

Que direcção teriam tomado?

Por onde haviam ido?

Essas tres perguntas brilharam como tres relampagos na monte do anão.

Por desgraça, a intelligencia delle não era em harmonia com a sua prodigiosa força.

Mas, diz-se muitas vezes que a astucia suppre o talento.

Hill voltou como um cachorro ao ponto exterior por onde se haviam evadido a Tobala e seus cumplices.

Olhou para o terreno.

Examinou-o com todo o cuidado.

E em seguida apanhou os pedaços de caliça da parede que elles haviam derribado.

Não havia luz nem prova em nada daquillo.

Um pouco mais longe viu estampados uns pés em um pouco de terreno humido.

Os pés tinham a direcção para a rua de Leganutos.

Em segundos, Hill se encontrou nessa rua.

Dahi, por palpite, enveredou para a praça de São Domingos.

Havia ahi uma porção de ruas, e á sorte tomou pela de Preciados.

Pareceu-lhe ver ao longe, uns vultos na direcção da estrada de São Jeronymo.

Centuplicou as suas forças e póde chegar á praça do Congresso.

Pareceu-lhe ouvir umas vozes...

E não andou mais dahi em deante.

Póde se dizer que rodou.

Quando parou, foi para olhar para um grupo de tres pessoas que iam deante delle.

E as tres pessoas falavam baixo e iam depressa.

Hill olhou-as.

E só conheceu uma, a Tobala.

Então os pulmões dilataram-se-lhe.

Os olhos brilharam-lhe.

Rangeram-lhe os dentes.

E deitou a lingua de fóra como faz uma fera antes de devorar sua victima.

Continuou, assim, acaçapado, a andar de gatas feito tartaruga, mas com uma precipitação inconcebivel.

Qualquer o tomaria por um cachorro, por um duende, por um ser estranho e problematico.

Approximou-se mais...

E póde ouvir a conversação dos tres.

— Tenho uma fome de mil demonios! dizia a Tobala.

— Lá em casa comeremos.

"Mas...

"Tu não comeste?

— Não.

— Por que?

— Porque o horrivel demonio que puzeram a meu lado queria que eu declarasse onde tinha a filha de Rosa Flores.

— Não lh'o disseste, pois não? exclamou Saturno.

— Antes morreria de fome.

— E's uma valente!

— Ah!

"Se elle soubesse!

— Se soubesse o que?

— Que ella está numa *daquellas* casas da rua dos Ciganos...

Saturno ia a responder quando o mesmo rugido que se ouvia no momento da evasão lhe resoou pelas costas.

Esse rugido era espantoso, horrivel.

Os tres estremeceram e voltaram a cabeça.

Mas...

Antes de que pudessem completar esse movimento, Saturno recebeu um terrivel murro, e Damião sentiu nos olhos tão formidavel golpe, que ambos cairam ao sólo ao mesmo tempo, sem comprehender o raio que os feria.

Então...

No mesmo instante...

A Tobala sentiu-se levantada ao ar.

Viu uma cabeça espantosa perto da sua.

Ouviu uma horrivel gargalhada.

E sentiu-se levar como se um torvelinho a arrebatasse, como se fosse arrastada por um espirito infernal.

Na sua desesperada resistencia.

No seu estranho estupor.

Olhou para o ser que se havia apoderado della.

Era Hill.

— Saturno!

"Damião! gritou angustiosamente.

Mas uma nova gargalhada a aterrou.

— Ah! Ah! Ah!

"Rua dos Ciganos!...

"Rua dos Ciganos!...

E desappareceu com a Tobala pelo fundo das sombrias alamedas do Prado, como uma enorme aranha desapparece levando uma mosca.

XII

Hill voltou triumphante á rua do Duque de Osuna.

Trazia estampada no espantoso e escuro semblante a alegria da victoria.

A noite tinha-o protegido, e ninguem se apercebeu daquelle estranho e quasi fantastico grupo do anão e da mulher, da aranha e da mosca.

Sem saber como, a Tobala se achou de novo na sala dande tinha fugido.

Mas com a differença de estarem fechadas as janellas que davam para o jardim.

Eram tres horas da manhã e a mulher, forte e resistente, sentiu, ao voltar-lhe a razão, a vertigem da loucura apoderar-se-lhe da mente.

Ao demais, a fome apertava...

— Quero comer! exclamou afinal.

"Importa-me pouco o resto!

"Que tenho eu a ver com Saturno, ou com esse maldito Damião que me tirou daqui?

"Nada!

"Absolutamente nada!

"Era capaz de comer agora um carneiro inteiro com pão, com vinho, com essas mil coisinhas que abrem o apetite.

"Tenho sêde tambem.

"Onde ha aqui agua?

"Olha!

"Tenho as fauces sêccas.

"Parece que sinto carvão em braza na garganta.

"Agua!

"Agua!

Mas Hill não fazia caso do chôro.

Ouvia-o.

Mas vingava-se a seu modo.

— Não me dás agua? proseguiu a Tobala.

"Bem vês!...

"Já estou rouca!

"Falta-me o folego, ás vezes!

"Preciso que me refresques a ardencia do peito!

"Em vez de pão, quero agua!

"O pão far-me-ia mal.

"A voz silva...

"Faz-se aguda por causa da sêde.

"Onde ha aqui um moringue?

"Bebel-o-ia todo inteiro!

"Mas, em ultimo caso, contentar-me-ia com a que cabe em um dedal.

O anão moveu a cabeça.

Separou-se da linha em que a Tobala se apresentava para lhe estorvar a passagem, e tanto caso fez daquellas exclamações como dos latidos de um cachorro.

Mas o desespero ia-se apoderando della.

Era impossivel morrer de fome e de sêde.

Ergueu-se de repente...

Correu para Hill com os braços estendidos...

Abriu a boca...

E com uma voz guttural...

Violenta...

Horrivel...

Exclamou:

— Demonio!

"Monstro!

"Dá-me agua!

"Dá-me pão!

Hill soltou a sua espantosa gargalhada de sempre.

— Queres estas duas coisas?

— Sim!

"Quero!

"Por piedade!

"Dá-me de comer!

"Ao menos, de beber!

— Está direito!

"Vamos, então, fazer um trato!

— Que trato?

— Tu me dirás em que casa da rua dos Ciganos está a filha de Rosa Flores.

A Tobala deu um grito terrivel.

Estava quasi descoberto o seu segredo.

O sentimento da sua indole fêl-a retirar-se até á parede.

Mas...

A sêde e a fome tornaram-se mais fortes do que ella.

E, então, não resistiu mais.

Estava descoberto o seu segredo, e por uma gôta de agua teria vendido o coração de seu proprio filho se o houvesse tido.

O triumpho do anão ia ser completo.

— Bem, exclamou ella.

"Dir-te-ei o que desejas.

"Contar-te-ei tudo.

"Mas, tu não o dirás a ninguem, não é?

"Estamos os dois na posse do segredo, tu e eu.

"Ah!

"Mas, me dará de comer e de beber, sim?

"De beber, sobretudo.

"Não vês?

"A minha voz parece um rugido.

"Ella era uma menina...

"Uma mocinha...

"Uma moça resplandescente como sol.

"Mas, o ouro, o dinheiro tambem é um sol.

"E em troca de ouro eu entreguei a pequena.

"Mas, dize-me...

"Como sabes tu que ella está na rua dos Ciganos?

"Pois está!

"Está numa *daquellas casas* ha pouco tempo ainda.

"Deve ter passado lá bem máos bocados, isso eu te garanto.

— Acredito...

"Acredito!

"Mas...

"Em conclusão...

— Em conclusão, proseguiu a Tobala...

"E' que tenho sêde.

"Quero agua!

Hill era astuto, como os leitores já sabem.

Comprehendia o que tinha de fazer em vista das circumstancias.

Tocou em uma molla ou botão que mal se via em uma extremidade da parede, e uma campainha se fez ouvir ao longe.

Momentos depois, havia em uma abertura, em um canto da sala, magnifica bandeja com brilhantes copos de agua.

Ao vel-os, a Tobala soltou um rugido e precipitou-se para lá, mas a mão nervosa do anão fel-a parar.

— Um momento, querida, disse com calma de bronze.

"A agua está ahi, mas tens de me responder antes de beber.

— Deixa-me!

"Larga-me!

"Olha que te mordo, diabo do inferno!

— Farás muito mal, disse o anão.

"A um signal meu, posso fazer desapparecer tudo isso.

"Quereis beber?

— Quero!

— Queres comer?

— Quero!

— Dize-me, então, em que casa da rua dos Ciganos está a menina...

A Tobala passou a mão pela fronte.

— Em que casa?

"Ah!

"Deixa que me recorde...

"Ah!

"E'...

"Em casa da Celestina...

"Rua dos Ciganos nº 3.

(Continúa)

LEILÕES

Lévy, Gomes & Cia.
Matriz:
Travessa do Rosario, 13
Leilão hoje 10 de Junho DE 1930 (C. 0995)

LEILÃO DE PENHORES
W. Motta & Cia.
5, Becco do Rosario, 5
LEILÃO, EM 10 DE JUNHO DE 1930 (D 1924)

C. B. Aurea Brasileira
LEILÃO, EM 13 DE JUNHO
Filial, rua 7 de Setembro, 187
(9658)

A MUTUANTE (S. A.)
Rua Sete de Setembro, 179
LEILÃO DE PENHORES
Em 19 de Junho

Os srs. Mutuarios devem reformar as cautelas vencidas ou resgatar os penhores até á vespera do leilão. (D 2232)

C. B. AUREA BRASILEIRA
LEILÃO, em 20 de Junho
Matriz—Av. Passos, 11
(9848)

LEILÃO DE PENHORES
Em 18 de junho 1930
(Matriz)
CASA GONTHIER
Henry, Filho & Cia.
45--Rua Luiz de Camões--45
(9794)

Implorando a caridade

ANGELINA PECURANO, viuva com 60 annos de edade, completamente cega e paralytica.

MARIA VENTURA, de 96 annos de edade, viuva.

ENTREVADA da rua do Chichorro n. 47, casa XVIII, mudou-se para a rua Itapiru', 218, casa XI, doente; impossibilitada de trabalhar, tendo duas filhas, sendo uma tuberculosa.

PAULINA DE FIGUEIREDO, viuva com tres filhos e impossibilitada de trabalhar.

ELVIRA DE CARVALHO, pobre, céga e sem amparo da familia.

VIUVA SANTOS, com 72 annos de edade, gravemente doente de molestias incuraveis.

ALZIRA MURTI, viuva, com 9 filhos, impossibilitada de trabalhar.

FRANCISCA DA CONCEIÇÃO BARROS, cega de ambos os olhos e aleijada.

LAURA XAVIER DA SILVA, viuva, com oito filhos, passando privações, appella para as almas caridosas. Rua Navarro, 214, ou nesta redacção.

GABRIEL FERNANDES DA SILVA — rua Miguel de Paiva n. 53 — Catumby — Paralytico, impossibilitado de trabalhar.

COZINHEIRAS

PRECISA-SE de uma perita cozinheira do fino trivial, que seja muito asseiada na cozinha, dando fiança da conducta, para casa de familia de tratamento de duas pessoas. Informa-se na rua do Cattete, 251 (sobrado). (D 4148) A

EMPREGOS DIVERSOS

GERENTE para casa de calçados — O dono vae para fóra; ordenado 350$ e 2 por cento de interesse nas férias em bruto, fiança em dinheiro 3:000$; nestas condições, inf. avenida Passos, 84, sapateiro. (D 4067) C

CENTRO

Avisamos aos nossos clientes e amigos que o nosso escriptorio de annuncios, assignaturas e informações, passou a funccionar no antigo Edificio da Casa Colombo, á Avenida Rio Branco, esquina do Ouvidor.

ALUGA-SE, consultorio dentario. Dr. Durval — Uruguayana, 23, 5º andar. (D 4022) D

ALUGA-SE parte dos 2º e 3º andares do predio n. 40, á rua 1º de Março (entrada pela rua Buenos Aires), com todas as commodidades para familia. Trata-se na Companhia "Previdente", á rua 1º de Março n. 49, sobrado. (D 4108) D

ALUGA-SE uma boa sala de frente, propria para medico, dentista, atelier, etc. Ver e tratar na rua Carioca, 81. (D 3425) D

ALUGAM-SE dois grandes sobrados, proprios para familia ou escriptorios. Av. Salvador de Sá, 193. Tratar, Assembléa, 41-1º. (D 4149) D

ALUGA-SE uma grande sala de frente para escrip. ou familia e 2 quartos com ou sem moveis. Rua Acre n. 26, Praça Mauá. (D 4132) D

ALUGA-SE por 160$000 e taxas, a casa I da travessa das Partilhas n. 52; trata-se á rua General Camara n. 24. Peixoto & Cia. (D 3403) D

ALUGA-SE uma boa sala independente, muito bem mobilada, á rua Paulo de Frontin, 16, esplanada do Senado. (D 3318) D

ALUGA-SE 1º Andar Rua da Carioca Nº 30. (D 4104) D

ALUGA-SE magnifico sobrado á avenida Mem de Sá, 232; póde ser visto das 11 horas em diante. (D 3365) D

ALUGA-SE um quarto bem mobilado, sem pensão, em casa estrangeira; banhos quentes, centro da cidade; rua Evaristo da Veiga, 126. (D 3091) D

ALUGAM-SE 2 escriptorios. Rua Gonçalves Dias, 67, em cima da Casa Flora, com elevador. (D 3346) D

ALUGAM-SE salas enceradas, com janellas para a rua, no 1º andar da rua Theophilo Ottoni, 17, esquina de 1º de Março. Trata-se na loja. (D 4091) D

ALUGAM-SE bons escriptorios; preços modicos, á rua do Rosario n. 129, 4º andar, sala 5. (D 4118) D

ALUGA-SE para medico, advogado ou dentista, um esplendido gabinete. Rua da Assembléa, 106, 1º andar. Trata-se na gerencia dos Armazens Brazil. (D 3302)

ALUGA-SE o 1º andar da rua Gonçalves Dias n. 51; trata-se na loja. Casa Nippon. (D 3391) D

ALUGA-SE uma optima sala de frente para casal de tratamento, com ou sem pensão, á rua Senador Euzebio, 43, sobrado. (D 4106) D

ALUGA-SE esplendido sobrado, pintado e forrado de novo, com optimas accommodações e linda vista. Rua Ubaldino do Amaral, 44. Esplanada do Senado. (D 4113) D

ALUGAM-SE quartos a preços modicos; á rua Nabuco de Freitas n. 202, proximo á rua da America. (D 4116) D

ALUGA-SE uma sala mobilada, independente, com toda liberdade, a moços solteiros ou casal sem filhos. Rua dos Arcos n. 82; t. 2-2352. (D 4154) D

PRECISA DE UM RENARD?
os melhores a preços muito modicos
OFFERECE
PELLETERIA CANADA'
URUGUAYANA, 21 - elev. — 2-4827
o maior sortimento da cidade.

ALUGA-SE um esplendido quarto mobilado, com ou sem pensão, a pessoas distinctas; Telephone 4-0246, Rua Carlos de Carvalho, 88-1º andar. (D 4152) D

ALUGA-SE optimo sobrado á praça Tiradentes n. 73-4º andar, servido por elevador; tem 5 quartos, 2 salas e mais dependencias; serve para moradia de familia ou escriptorio; aluguel 600$000; trata-se no 1º andar, das 9 horas ás 18. (D 3308) D

ALUGA-SE a loja da rua do Lavradio nº 104. As chaves no sobrado. Trata-se com o Sr. Luiz Ayres, na gerencia deste jornal. (D 9548)

SALA — Aluga-se grande para escriptorio ou atelier, podendo ter á porta pequeno mostruario. R. 7 Setembro, 190. (D 2929) D

VAGAS mobiladas a 60$000. Frei Caneca, 17, junto á praça da Republica. Pensão, 120$. Tel. 2-4344. (D 4055) D

CATTETE

ALUGA-SE uma pequena casa bem mobilada; 600$ mensal com fiador ou deposito; para ver de 15 ás 18 horas, á rua Conde de Lage, 19, Gloria. (D 8418) E

ALUGA-SE um quarto com agua corrente e pensão; casa estrangeira, 247, Cattete, casa 18. (D 4095) E

ALUGA-SE o sobrado do excellente predio da aprazivel rua Tavares Bastos n. 57 (Cattete), com todas as commodidades para familia de fino tratamento, podendo ser visto diariamente. Trata-se na Companhia "Previdente", á rua 1º de Março n. 49. (D 4110) E

ALUGA-SE em casa de familia de todo respeito, uma sala de frente e um quarto mobilados ou não, com esplendida pensão, á rua Paysandú, 136. (D 3198) E

ALUGA-SE em casa allemã um esplendido quarto, mobilado com pensão de primeira, a casal ou cavalheiro distincto. Preço modico. Todo conforto. Rua Barão Guaratiba, 15. (D 3221) E

ALUGA-SE por 950$ com contracto, o predio com 7 quartos, da rua Bento Lisboa, 4. Chaves ao lado, n. 2. Tratar, rua Sachet, 30, 3º andar, das 4 ás 7. (D 1705) E

ALUGAM-SE sala de frente e um quarto, para 2 ou 3 cavalheiros ou casal; rua Buarque Macedo n. 9, Flamengo. (D 2016) E

ALUGA-SE uma sala, com ou sem moveis, á rua Santa Christina n. 15; tem telephone. Cattete. (D 4012) E

ALUGAM-SE em casa de familia, á rua Carvalho Monteiro n. 87, salas e quartos, bem mobilados, com excellente pensão. (D 4018) E

ALUGAM-SE sala de frente e quarto mobilado, com pensão de 1ª ordem. Silveira Martins, 70 (Flamengo). (D 3888) E

DIAMANTINA-HOTEL — Pensão familiar. Cozinha de 1ª ordem. Quartos arejados e servidos por elevador. Rua do Cattete n. 219. (D 2181) E

FLAMENGO — Aluga-se um quarto com ou sem pensão, casa estrangeira, 247, Cattete, casa 9. (D 4093) E

PREDIO — Aluga-se um bom e confortavel, com jardim, luz, gaz e garage, á rua Aristides Spinola, 43 — Leblon. Trata-se no Hotel Victoria; Cattete, 274, com a proprietaria. (D 2071) E

SALA — Aluga-se uma para familia ou consultorio independente, á rua do Cattete n. 342, sobrado. (D 4065) E

LARANJEIRAS

ALUGA-SE predio acabado de construir, com 2 salas, 4 quartos, garage e todas as installações modernas, á rua Pereira da Silva, 96. Trata-se á rua do Rosario n. 107, 1º andar, das 15 ás 17 horas. Tel. 3-3822. (D 4100) F

ALUGAM-SE casas de 315$ e 160$, na rua Indiana n. 40, Cosme Velho, Laranjeiras, com Antonio. (D 4112) F

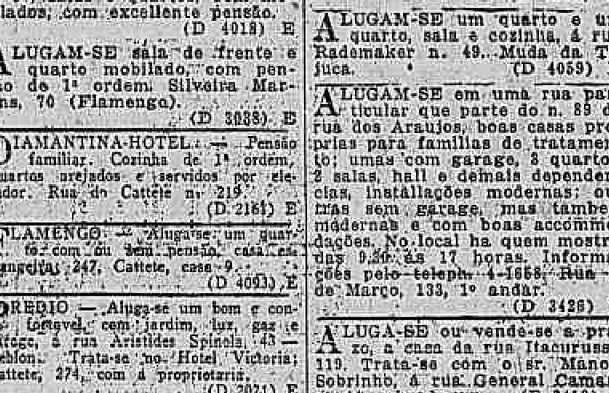
CASPA E QUEDA DO CABELLO
PILOGENIO
VENDE-SE NAS PHARMACIAS DROGARIAS E PERFUMARIAS

ALUGA-SE um bom quarto mobilado para casal ou solteiro. Laranjeiras, 17. (D 3463) F

ALUGA-SE a cavalheiro, uma boa sala de frente bem mobilada. Laranjeiras n. 20. (D 2489) F

ALUGA-SE em casa de familia de tratamento, um quarto bem mobilado, a cavalheiro ou casal de tratamento, com ou sem pensão, á rua Alvaro Chaves, 26, Laranjeiras, em frente ao C. Fluminense. (D 3394) F

ALUGA-SE, em condições razoaveis, o excellente predio de dois pavimentos, á rua das Laranjeiras n. 53, com todas as commodidades para familia de tratamento, podendo ser visto diariamente. Trata-se na Companhia "Previdente", á rua 1º de Março n. 49, sobrado. (D 4111) F

ALUGAM-SE á rua Umary, esquina de Pereira da Silva, apartamentos modernos, unicos no genero, inteiramente independentes; cada um com entrada propria. Luxo, conforto e economia. Abertos, diariamente, das 9 ás horas da tarde. (D 2480) F

QUARTO — Aluga-se independente a cavalheiro. Pinheiro Machado, 36, Laranjeiras. (D 4021) F

APARTAMENTOS

Em predio acabado de construir, á rua das Laranjeiras n. 66-A, junto ao largo do Machado. Alugam-se optimos apartamentos. Trata-se á rua Carvalho de Sá n. 63. (D 3389) F

LOJAS

junto ao Largo do Machado

Alugam-se duas optimas lojas em predio acabado de construir á rua das Laranjeiras ns. 66 e 68. Trata-se á rua Carvalho de Sá n. 63. (D 3389) F

BOTAFOGO

ALUGA-SE um quarto, com ou sem pensão, á senhora ou moça que trabalhe fóra. Rua Paulo Barreto, 78, casa 6. (D 4087) G

ALUGAM-SE os predios á rua Marianna, 83 e Voluntarios, 190 n. VI. Chaves em frente. Trata-se: General Camara, 66, 2º. (D 4082) G

ALUGA-SE, em Botafogo, uma pequena casa bem mobilada. Rua 19 de Fevereiro, 56, casa 2. Depois das 3 horas. (D 4052) G

ALUGA-SE o predio da rua Maria Eugenia, 50, Botafogo. (D 2116) G

ALUGA-SE moça portugueza, arrumadeira ou copeira, para familia de tratamento que pague bem. Trata-se rua Marquez de Olinda, 100. (D 4143) G

CASA — Aluga-se moderna, á rua David Campista n. 37, S. Clemente. Aluguel 650$000. Trata-se em S. Clemente n. 484. (D 2134) G

COPACABANA

ALUGA-SE uma casa, com 4 quartos, 2 salas, quarto de banho completo, bom quintal, á rua Raul Pompeia n. 16 (Posto 6), proximo á praia. Aluguel 600$000. (D 2925) H

ALUGAM-SE 1 sala e 1 quarto, com entrada independente, a casaes ou rapazes. Rua Copacabana, 894. (D 4048) H

ALUGAM-SE com pensão, lindo apartamento e sala de frente ao mar, Avenida Atlantica, 950. (D 3390) H

ALUGA-SE magnifica sala mobilada, com pensão ou sem, a casal sem filhos, a cavalheiros distinctos. Avenida Atlantica numero 480. (D 3397) H

QUARTOS para familias e cavalheiros perto á praia e bonde todo conforto, cozinha boa a preços modicos. Rua Barroso n. 43. (D 4089) H

VENDEM-SE por 150 contos dois predios á rua Nove de Fevereiro, Copacabana, e 200 contos dois á rua Barata Ribeiro; mostra só aos pretendentes, casa Sol Nascente, Uruguayana n. 95, Borges. (D 3393) H

GAVEA

ALUGA-SE casa de 500$, na praça Arthur Bernardes numero 104, Jardim Botanico. (D 4114) I

RIO COMPRIDO

ALUGA-SE casa, á rua Barão de Itapagipe, 222, casa 1; chaves no n. 11. Tratar Dr. Gomes Pereira, rua Buenos Aires, 124, sobrado. (D 2486) J

ALUGA-SE o esplendido predio á avenida Paulo Frontin, 373. Tem garage. Chaves no 365. Tratar á rua do Mercado, 16, com Moraes. (D 3878) J

ALUGA-SE o predio da rua Barão de Petropolis n. 109; as chaves estão na mesma rua n. 121. Trata-se na rua Frei Caneca, 35/39. Comp.ª Fornecedora de Materiaes. (D 3387) J

ALUGA-SE o predio á rua Barão de Itapagipe n. 145, proprio para pequena familia. Chaves no armazem ao lado; tratar á rua S. Pedro, 77-1º. (D 4004) J

TIJUCA

ALUGA-SE boa casa para casal de trato, á rua General Rocca n. 18, Fabrica das Chitas. (D 4054) K

ALUGAM-SE um quarto e um quarto, sala e cozinha, á rua Rademaker n. 49. Muda da Tijuca. (D 4059) K

ALUGAM-SE em uma rua particular que parte do n. 89 da rua dos Araujos, boas casas proprias para familias de tratamento; umas com garage, 3 quartos, 2 salas, hall e demais dependencias, installações modernas; outras sem garage, mas tambem modernas e com boas accommodações. No local ha quem mostre, das 9.30 ás 17 horas. Informações pelo teleph. 4-1658. Rua 1º de Março, 133, 1º andar. (D 3426) K

ALUGA-SE ou vende-se a prazo, a casa da rua Itacurussá, 119. Trata-se com o sr. Manoel Sobrinho, á rua General Camara n. 44, sobrado. (D 3419) K

ALUGAM-SE um apartamento e dois quartos mobilados e com pensão, a pessoas de tratamento, em casa confortavel e de respeito; rua Conde Bomfim, 1.233. (D 3398) K

ALUGAM-SE 1 sala e 1 quarto, em casa de familia, á rua Santa Carolina n. 22. (D 2125) K

ALUGAM-SE, com pensão, em casa de familia de todo respeito, esplendidos quartos a casaes distinctos. Rua Mariz e Barros, 431. (D 1972) K

EM casa de familia aluga-se bom quarto para casal sem creanças, com pensão. Conde de Bomfim, 527. (D 4058) K

NA Pensão Florida. Rua Conde de Bomfim n. 255. Tel. 8-3199. Tem salas de frente. E' familiar. (D 4156) K

PRAIA DO FLAMENGO, 140 — Cordial Hotel. Novo hotel americano, para familias de tratamento. Optimas salas e quartos, mobilia nova, excellente cozinha, garage. Termos razoaveis. (D 2930) K

QUARTOS — Alugam-se dois, sem mobilia a senhoras distinctas e moças do commercio; á rua Conde de Bomfim n. 155. (D 4088)

SALA ou quarto de frente — Aluga-se em casa de familia, com pensão. Trocam-se referencias. Rua Conde de Bomfim n. 955, Tijuca. (D 3404) K

S. CHRISTOVÃO

ALUGA-SE o sobrado, novo, da rua Esperança 14; as chaves no andar terreo; tratar neste jornal, com Bragante. (6929) L

APOSENTOS, alugam-se, em casa de familia, a senhores ou casal sem filhos. Referencias e pagamento adeantado. Mariz e Barros, 402. (D 4080) L

ALUGAM-SE casas com todo o conforto, por preço modico, á rua Licinio Cardoso n. 157. (D 1786) L

SOBRADO

Aluga-se optimo sobrado de construcção recente, com duas salas, cinco quartos, quintal, e demais dependencias, á rua S. Luiz Gonzaga, 254-A. S. Christovão. Póde ser visto á qualquer hora. As chaves no predio de baixo. (5850) L

ALUGA-SE uma confortavel casa, completamente reformada, com 6 quartos, 3 salas, banheiro com aquecedor, copa, cozinha com fogão a gaz e grande quintal, com entrada ao lado; na rua Senador Furtado n. 136. As chaves estão no 131 e trata-se na rua Ibituruna, 81. (D 2026) L

ALUGA-SE confortavel predio, de dois pavimentos, para familia de tratamento, com grande terreno, á rua Otto de Alencar nº 12 (Mariz e Barros). Trata-se na Companhia Sul America, á rua da Quitanda nº 86, 2º andar, Secção de Propriedades. (D 4107) L

MARIZ E BARROS ns. 259 e 261, confortaveis predios de frente ou não, p. peq. ou grandes fam. de tratam. e magnificos porões independentes. Chaves no 259, casa 2. Tel. 8-6034. (D 3309) L

MARIZ e Barros ns. 259, 261 — Casas todo conforto, 3 q., 2 s. e uma grande frente de rua com optimo porão independente. Chaves casa 2 — (8-6034). (D 4092) L

VILLA ISABEL

ALUGA-SE o andar terreo da rua Theodoro Silva, 330; 3 quartos, 2 salas, cozinha, banheiro e quintal, fogão a gaz; as chaves, ao lado (fundos). (D 4073) M

ALUGA-SE confortavel predio com porão habitavel, á rua Padre Roma, 41. Bonde Lins de Vasconcellos. (D 4060) M

ALUGA-SE o predio da rua Rufino de Almeida, 58; as chaves no 54 e trata-se á rua da Quitanda, 189. Tel. 4-0758. (D 3323) M

ALUGA-SE uma casa com 3 quartos, 2 salas e quintal, á rua Jorge Rudge, 90, casa XVI. Informa-se na casa I. (D 3213) M

ALUGA-SE o predio da rua D. Maria n. 18, com tres quartos, duas grandes salas e mais dependencias. Grande terreno com arvores e jardim. As chaves estão no 38. (D 2018) M

ANDARAHY

ALUGA-SE para casal, por 180$ e taxas, o predio da rua Torres Homem, 230; chaves na quitanda; trata-se rua Ambrosina, 8, Aldeia Campista. (D 4096) N

ALUGA-SE a casa da rua dos Artistas n. 81, com dois quartos, duas salas, fogão a gaz, etc.; aluguel 300$000 e taxas; chaves no botequim da esquina; trata-se á rua Buenos Aires n. 100, sobrado, sala dos fundos. (D 3297) N

ALUGA-SE esplendida casa á rua dos Artistas n. 85 (Aldeia Campista), com jardim na frente e quintal nos fundos. Póde ser visitada. Trata-se á rua Buenos Aires n. 100, sobrado, sala dos fundos. Aluguel mensal: 314$000. (D 3292) N

ESTACIO

ALUGA-SE um bom quarto em casa de familia; travessa do Guedes n. 43, Estacio de Sá. (D 4045) O

ALUGA-SE uma casa á rua D. Julia n. 65; as chaves no 67, casa 5. (D 3115) O

LAPA

SALA ou quarto — Aluga-se em casa de casal sem mais inquilinos, á rua Maranguape n. 41, sobrado. (D 3384) P

SAÚDE

ALUGA-SE casa; 3 quartos, 2 salas, mais dependencias, por 300$000 e taxas; está em pintura; rua Conselheiro Leonardo numero 29; tratar, rua Pedro Alves, 194, armazem. (D 4144) Q

CATUMBY

ALUGA-SE por 180$000 e taxas a casa IV da rua Navarro n. 93, trata-se á rua General Camara n. 24, Peixoto & Cia. (D 3407) R

ALUGA-SE a casa n. 91 da rua Navarro, em Catumby; trata-se á rua General Camara, 24, Peixoto & Cia. (D 3405) R

SANTA THEREZA

ALUGA-SE o sobrado n. 72, da rua Paraiso, Paula Mattos; trata-se á rua General Camara n. 24; Peixoto & Cia. (D 3409) S

ALUGA-SE uma casa em Santa Thereza, logar muito saudavel; 2 salas, 2 quartos, quarto de banho, fogão a gaz, area; aluguel 280$000 e taxas; não quer crianças. Rua Miguel de Paiva, 177. Bondes Paula Mattos; chaves, 175. (D 4079) S

ALUGA-SE casa, genero apartement, acabada de construir, com duas frentes, para casal de tratamento. Rua Candido Mendes, 210. (D 4101) S

SUB. CENTRAL

ALUGA-SE a casa V da avenida da rua Angelica, 55 (Meyer); chaves na casa X; trata-se com o proprietario na rua dos Andradas, 45. Aluguel 208$, taxas 12$. (D 4121) U

ALUGA-SE o predio da rua São Francisco Xavier, 949, centro de jardim, completamente reformado, com 4 quartos, duas salas e mais dependencias. Aluguel 600$ mensaes, contracto 3 annos. Fiador idoneo. (D 4044) U

ALUGA-SE uma casa com 2 quartos, 2 salas, quintal e jardim, na rua 24 de Maio, 581-A, Engenho Novo; informações na casa I. (D 3313) U

ALUGA-SE uma casa á rua Carolina Machado, 538, com 4 quartos. Oswaldo Cruz. 250$000. Trata-se á rua Constituição, 61, 1º andar. (D 3074) U

ALUGA-SE a casa da rua D. Sophia, 33. Tres quartos, 2 salas e mais dependencias, com terreno; tudo muito espaçoso e confortavel. (D 3321)

SUB. LEOPOLDINA

ALUGA-SE a casa 146 da rua João Romariz, estação de Ramos; trata-se á rua General Camara n. 24, Peixoto & Cia. (D 3402) V

NICTHEROY

ALUGA-SE esplendido predio em Nictheroy, reformado e proximo ao mar; tratar e chaves, rua Visconde Rio Branco, 211. (D 4013) V

VENDAS DE PREDIOS E TERRENOS

BUNGALOW em Jacarépaguá, terrenos 10 x 35 e 10 x 50, faz-se a prestações, pequena entrada e mensalidades de 120$ a 200$000. Informações com Rabello, rua da Carioca, 41-3º. (D 4078) 1

TERRENO — Occasião unica — Rua Eduardo Guinle 12 x 40. Negocio directo. Telephonar 3-2644, depois das 10 horas. (D 2008) 1

TERRENOS em S. Francisco Xavier — Vendem-se magnificos lotes á rua Dr. Garnier, antigo prado do Jockey-Club, bondes á frente dos terrenos. Informações á rua São José n. 57, loja, onde está a planta. (D 3086) 1

VENDE-SE uma excellente casa á rua Vinte e Quatro de Maio, 238; trata-se á rua do Ouvidor, 81, 1º and., com o dr. Ferreira, de 3 1/2 ás 5 hs. (D 4094) 1

VENDEM-SE, por motivo de viagem, 4 predios modernos, recentemente construidos. Material de primeira qualidade. Todo conforto. Rua Conde de Bomfim ns. 911 e 909-A. (D 4135) 1

VENDE-SE por 12:000$ uma casa com 2 salas, 2 quartos, cozinha, banheiro, etc., em terreno de 11 x 50, optimamente situada ao pé da estrada asphaltada, do bonde e do trem, em Ramos, do lado alto; rua Roberto Silva, 43; tratar rua Municipal, 34. (D 4115) 1

VENDE-SE por 7 contos o bungalô novo, de 5 peças, da travessa Zilda Mendes n. 30, 4 minutos da estação de "Oswaldo Cruz". (D 4003) 1

VENDE-SE uma terça parte do predio á rua Desembargador Izidro n. 132, em leilão, quarta-feira, 18 do corrente, ás 4 1/2 horas, pelo leiloeiro PALLADIO. (D 2082) 1

VENDEM-SE separadamente duas boas casas, em excellente ponto de Copacabana. Inf. Tel. 7—1511. (D 4040) 1

Bairro Moderno
Situado entre as ruas Anna Nery, Costa Lobo e São Luiz Gonzaga, a 20 minutos da Cidade.
VENDEM-SE LOTES A PRESTAÇÕES
Plantas e informações, Av. Rio Branco, 48 — loja
(8920)

VENDE-SE o predio assobradado á rua Esteves Junior n. 1, Cattete, em leilão, terça-feira, 17 do corrente, ás 4 1/2 horas, pelo leiloeiro PALLADIO. (D 2089) 1

VENDE-SE o grande terreno á rua Bomsuccesso, junto e depois do predio n. 44, com 33 x 52 ms., em leilão, sexta-feira, 13 do corrente, ás 4 1/2 horas, pelo leiloeiro PALLADIO. (D 2085) 1

VENDEM-SE tres predios á rua Dr. Rego Barros ns. 58, 61 e 74, em leilão, quarta-feira, 11 do corrente, ás 4 1/2 horas, pelo leiloeiro PALLADIO. (D 2087) 1

VENDE-SE grande e confortavel predio á rua Uruguay, 259, em centro de terreno. Trata-se com o proprietario, no mesmo predio. Facilita-se o pagamento. (D 3287) 1

VENDE-SE magnifico bungalow á rua José Hygino n. 102 (na Tijuca), para familia de tratamento. Está aberto para ser visitado. Trata-se á rua Buenos Aires n. 100, sobrado, sala dos fundos. (D 3299) 1

VENDE-SE novissimo predio, mobilado ou não, com 5 quartos, 3 salas, com todo conforto, jardim, etc. Rua São Raphael n. 19, Tijuca. (D 1376) 1

VENDE-SE terreno rua Sá Ferreira 96. Trata-se com Sr. Luiz Ayres neste jornal. (8570)

VENDE-SE o bom predio para padaria á rua da America n. 255, em leilão, quinta-feira, 12 do corrente, ás 4 1/2 horas, pelo leiloeiro PALLADIO. (D 2084) 1

VENDE-SE magnifico predio, seis quartos, garage e terreno, no melhor ponto da rua Quatro de Setembro n. 39, Copacabana. Póde ser visto de 16 ás 19 horas. (D 3053) 1

VENDE-SE bello bungalow com dois pavimentos, tendo tres salas, cinco quartos, etc. e garage. Rua Figueira n. 173, S. Francisco Xavier. Tel. 9—2790. (D 2073) 1

VENDE-SE bom e moderno predio por 40:000$, podendo ser parte a prazo. Ver e tratar rua Cardoso n. 57, Meyer. (D 2079) 1

VENDE-SE o predio em centro de terreno, á travessa Bernardo n. 20, Encantado, com dois quartos, duas salas, cozinha, W. C., tanque e luz electrica. Preço de occasião. Trata-se á rua São José n. 57, loja. (D 2090) 1

VENDE-SE um bom terreno á rua Junqueira Freire n. 14, quasi esquina da rua Archias Cordeiro, Todos os Santos, com 8,00 de testada por 23,00 de comprimento. Preço 6:000$. Trata-se com o proprietario, á rua São José n. 57, loja. (D 2088) 1

VENDE-SE bom predio com chacara, em Jacarépaguá, proximo á praça Secca. Logar alto e com bondes a 2 minutos. Terreno proprio 22,00 por 110,00. A casa tem tres quartos, duas salas, cozinha, banheira esmaltada, W. C. Fóra dois quartos para empregados, tanque. Preço 35:000$000. Trata-se com o proprietario, á rua São José n. 57, loja. (D 2091) 1

VENDE-SE um lote de terreno com 2 casas, na Rua Capitão Macieira n. 20, proximo a estação de D. Clara, trata-se no mesmo, nestes dias. Aproveitem sua visita (D 4028) 1

PEÇAM EM TODA PARTE
JEREMIAS
Café de confiança
TORRAÇÃO S. JOSÉ 45.
(6591)

Bungalow — Ipanema

Vende-se, 2 salas, escriptorio, hall, 3 bons quartos, entrada automovel, copa, cozinha, etc., 80:000$000. Facilita-se pagamento. Tratar com sr. Brasil. — Rua da Quitanda, 159, 1º andar. (D 4155)

PREDIO — TERRENO

V. S. deseja vender, comprar, hypothecar ou alugar? Então procure Hermano Brasil, á rua da Quitanda, 159, 1º andar, o qual lhe attenderá com a maxima presteza e seriedade. (D 4153)

FAZENDA MIXTA

Vende-se uma a quatro horas de trem desta capital, pela E. F. C. Brasil ou pela de automovel Rio-São Paulo, optimamente montada, com 200 alqueires geometricos de terras de primeira qualidade em pastos de gordura, cafesaes, cannaviaes, mattas, etc. Machinismos, inclusive completo para aguardente, 300 cabeças de criações, illuminação electrica propria e outras bemfeitorias. Trata-se pelo telephone 4—5442 ou cartas para a caixa n. 20 deste jornal. Facilita-se o pagamento. (D 3138)

PREDIO SUPERIOR

Tijuca, rua Delgado de Carvalho, 15 minutos do centro, perto de collegios e de todos os recursos, installações modernas, para grande ou pequena familia. Vende-se e trata-se á rua São Pedro, 44, das 3 ás 4 horas. (D 3200)

Terrenos em Itapagipe

Vende-se em lotes, a preços de occasião, em prestações, á rua Barão de Itapagipe n. 59, a vinte minutos do centro da cidade, servido por bondes de 100 rs. Trata-se á rua Buenos Aires n. 80. — Telephone 3—5025. (D 2790)

BÔA OCCASIÃO

Em Petropolis

Vende-se uma casa recentemente construida para familia de tratamento, com uma grande área de terras, pastos, floricultura e arvores frutiferas, excellente agua de mina, agua corrente em grande quantidade, um pequeno sitio, á margem da Estrada com bondes e autos á porta. Negocio urgente. Preço de occasião. Ver e tratar á rua Barão do Rio Branco n. 1893, Petropolis. — ESTADO DO RIO. (D 3111)

PREDIO

Vende-se um á rua Cattete n. 347 esquina da Rua Almirante Tamandaré. Trata-se á rua Cattete, 320. Telephone 5-821. (D 2107)

IPANEMA

Vende-se magnifica, nova e confortavel casa na melhor rua do Ipanema, proximo da praia e propria para familia de tratamento. Tem 6 quartos, garage, telephone, etc., etc. Trata-se com o proprietario, rua Visconde de Inhauma, 61, sobrado. Procurar José Augusto, telephone 4-1471. (D 3136)

Casa em S. Christovão

Vende-se o predio da rua Esperança, 14 tendo andar terreo e sobrado, independentes. Tratar na administração deste jornal com Bragante. (7726)

"CHACARA" -- Urgente

Compra-se ou arrenda-se uma chacara perto do centro, que tenha uma boa casa de moradia e um só pavimento. Para entrega immediata. Informações á rua Santa Luiza n. 52, Maracanã. (D 2172)

HYPOTHECAS

Capitalista empresta directamente sobre predios bem situados. Juros modicos e prazos convenientes. Pedir informações, directamente, ao sr. Ameridar, sala 5, das 11 ás 12 e das 15 ás 16 horas. (9819)

Pensaes em comprar um predio?

Se já o tendes em vista e só possuis parte da importancia para adquiril-o, dirigi-vos pessoalmente ao capitalista que vos emprestará o dinheiro que vos falta, facultando o pagamento do emprestimo em prestações suaves e a longo prazo, com juros modicos.

Rua da Quitanda n. 132—2º andar -- sala 5—com o sr. Americo, das 11 ás 12 e das 15 ás 16 horas. (9819)

TERRENOS NA URCA

A Empreza da Urca, com séde á Avenida Mem de Sá n. 131, sobrado, telephone 2—6150, está vendendo os ultimos magnificos lotes de terreno, a partir de 15:000$000 e a longo prazo. Os interessados poderão marcar dia e hora para lhes serem mostrados os terrenos, pelo telephone acima, ou para 6—2698, escriptorio local. (Hotel Balneario da Urca). (9496) 1

CASA NO MEYER

Vende-se, rua D. Claudina n. 29, 3 quartos, uma alcova, 2 salas, cozinha, banheiro, etc., e grande terreno; chaves no n. 33. Trata-se á rua Francisco Eugenio n. 202. (D 4050)

Predios — Vende-se

Hoje, em leilão, ás 4 e meia da tarde, pelo leiloeiro J. Ferreira, os da rua Amaral, 102 e 104, proximos á rua Barão de Mesquita, pela melhor offerta. (D 4122)

Terreno no Leblon

Vendem-se 2 lotes de 10 x 30, á rua Fco. Ludolf e a 70 m. da Av. Delfim Moreira. Tratar á rua do Ouvidor n. 160, 2º andar, sala 10. Das 14 ás 16 horas. (D 4120)

CASA — BOTAFOGO

Vende-se. Rua Martins Ferreira, 53; chaves Voluntarios da Patria, 360. Informações: Candelaria, 38, sobrado. — Telephone 3—2833. (D 4103)

VENDAS DIVERSAS

A "Joalheria Valentim", vende, compra, faz e concerta joias e relogios, com seriedade, rua Gonçalves Dias, 37, fone 2-0898. (D 3119) 2

ASPIRADOR -- vende-se um com pouco uso, por preço de occasião. Tratar pelo telephone 5-2576. Quarto. (D 3260) 2

TORNO mecanico "Deutz" de 1,50, vende-se 1. Tratar com Poley, 7 Setembro n. 231, sobrado. (D 3325) 2

VENDE-SE um D. P. Chevrolet, licenciado, typo 29, em perfeito estado, de 4 cylindros, por preço de occasião. Tratar na garage Bruch, Carlos Carvalho, 54, Tel. 2—2769. (D 3295) 2

VENDEM-SE, por preço de liquidação, armações, cofres, machina de escrever Remington, etc., á avenida Thomé de Souza n. 24. (D 4047) 2

ACHADOS E PERDIDOS

COMPANHIA Aurea Brasileira — Rua Sete de Setembro, 187. Perdeu-se a cautela n. 53.851, da serie A, da secção de penhores desta companhia. (D 4142) 4

CADERNETA da Caixa Economica. Extraviou-se a de n. 11.815, 4ª serie. (D 2491) 4

ERNESTO CAMPELLO — Avenida Passos, 29-A. Perdeu-se a cautela n. 243.014, desta casa. (D 4016) 4

ERNESTO CAMPELLO — Avenida Passos, 29-A. Perderam-se as cautelas ns. 238.361 e 238.362, desta casa. (D 4083) 4

JOSE' CAHEN — Rua Silva Jardim n. 7. Perdeu-se a cautela n. 310.146, desta casa. (D 2478) 4

JOSE' CAHEN — Rua Silva Jardim n. 7. Perdeu-se a cautela n. 310.508, desta casa. (D 2476) 4

JOSE' CAHEN — Rua Silva Jardim, 7. Perdeu-se a cautela numero 308.628, desta casa. (D 2179) 4

JOSE' CAHEN — Rua Silva Jardim, 7. Perdeu-se a cautela numero 307.900, desta casa. (D 3180) 4

PERDEU-SE a caderneta da Caixa Economica do Rio de Janeiro de n. 534.385, da 3ª serie. (D 4049) 4

VIANNA, Irmão & Cia. — Rua Pedro I, 28 e 30. Perdeu-se a cautela n. 199.667, desta casa. (D 4056) 4

TRASPASSA-SE

APARTAMENTO -- Traspassa-se o contracto, por 4 mezes, de um, á av. Mem de Sá, 253, no Edificio Esplanada, por preço inferior ao do actual contracto. Tratar no mesmo com o sr. Gusmão. (D 3298) 5

DIVERSOS

CARMEN, chiromante e sciencias occultas, revela o segredo humano pela graphologia e psychologia experimental; grande poder; trabalha por transmissão do pensamento; lê toda a sina da pessoa pela chiromancia scientifica; consultas sobre qualquer sentido, particular e commercial. Tira-se horoscopos completos. Attende-se todos os dias, do meio dia ás 5 ½ da tarde, menos aos domingos. Nictheroy. Rua Visconde do Rio Branco n. 633, em frente ás Barcas. (D 4020) 3

CHAPÉOS — Senhora chegada ha pouco de Paris precisa de uma muito boa ajudante effectiva, para ajudal-a a reconfeccionar modelos. Rua Dois de Dezembro n. 31, Flamengo. (D 2919) 3

RENASCIDOL
Recommenda-se aos senhores doentes tomar o grande fortificante exclusivamente de plantas, "Renascidol", nos casos de fraqueza geral, figado, estomago, prisão de ventre, mão estar, com o que sempre se tem obtido os melhores resultados e com milhares de attestados de cura. E' encontrado em todas as pharmacias.
(6580)

MOVEIS a preços de reclame na Casa do Silva, camas de madeira para solteiro, de 30$ a 45$; para casal de 40$ a 65$; toilettes commodas, de 80$ a 150$; mesas de cabeceira, de 20$ a 35$; guarda vestidos de 50$ a 150$; guarda casacas com espelho de 150$ a 200$; guarda-louça de 50$ a 100$; mesas elasticas de 50$ a 80$; mobilias de sala de visitas de 100$ a 150$; meias commodas de 450$ a 700$; guarda pratos de canella e peroba de 100$ a 150$; cadeiras de 7$ a 10$; mesas de pés torneados lisos, camas para creanças, colchões de crina e de capim, para casal e solteiro, almofadas de paina e algodão muitos artigos sem competidores; á rua Visconde de Itauna n. 170. Tel. 4-5767. (D 3370) 3

CHAPÉOS para senhoras — Particular faz e reforma, preços modicos; rua das Laranjeiras, 261. (D 4014) 3

Grajahú-Terrenos
Vendem-se pequenos lotes, bem situados, em prestações ou a vista. Plantas e informações, Av. Rio Branco, 48 — Loja.
(8918)

COMICHÃO, empigens, frieiras, darthros, espinhas e brotoejas — applique Dermicura (não é pomada). Em todas as Drogarias e Pharmacias). (D 3029)

COMPRAM-SE moveis avulsos, pianos, louças etc., ou mobiliario completo de casas; CASA ANDRE'. T. 4-6332. (D 3417) 3

COSTUREIRA — Confecciona vestido, manteaux, etc., pelos ultimos figurinos. Preços muito razoaveis. Telephone 8—3458. (D 4053) 3

DINHEIRO — Particular empresta a juros minimos sobre hypothecas de predios; com Arnaldo, rua do Theatro n. 19, sala 2. (D 2182) 3

Gonorrhéa? com Gonorrheno ficará livre de todo mal. V.º 8$000 — Rua General Pedra n. 88. (D 1982) 3

JEUNE dame donne leçons de français pratique, conversation et theorie. 5—2231. (D 4014) 3

MOVEIS MODERNOS

em todos os estylos e para todos os preços encontram-se só no deposito de nossas fabricas:

R. Senador Euzebio, 88

Dormitorios. . 1:000$
Sala de jantar. 1:300$

Evite confusões:

E' Casa Portugueza

O pagamento é facilitado sem augmento. (8873) 3

Machinas Remington e Underwood portateis; Remington 12, silenciosas; Royal e Underwood modernas, perfeitas e garantidas; largo do Capim, 8 — E. Magalhães. (D 4140) 3

COFRES?...
Só os das marcas Couraçados — Villa Nova de Gaya— Progresso e Americano New-York no deposito dos mesmos á Empresa Universal de Cofres, á rua Senhor dos Passos n. 75 — Rio.
(6543)

OFFICINA para AUTOMOVEIS

CONCERTOS RAPIDOS E BARATOS

Trocam-se e vendem-se automoveis e caminhões novos e usados de qualquer marca. — R. Ferreira & C. — Rua Mariz e Barros, 891. (9283) 3

PENSÃO — Fornece-se a domicilio, farta e variada, cozinha de 1ª ordem, asseio rigoroso; preços modicos. Voluntarios da Patria, 213. Tel. 6—2087. (D 4064) 3

PIANOS e autopianos, á vista e a prazo, até 40 mezes — R. Ferreira & C. — Rua Mariz e Barros, 891. (9282) 3

PIANO antes de V. Exa comprar, alugar, trocar, vender, afinar ou concertar o seu piano, queira honrar-nos com uma visita sem compromisso, afim de verificar as vantagens que lhe offerecemos, e sem competencia em preços: CASA FREITAS, rua Lins de Vasconcellos 23, em frente á Estação do Engenho Novo. (C 36601) 3

Quem não gosta, sempre de usar um vestido differente? Tinja o seu em casa na côr que mais lhe agrade, com TINTOL. Lava e tinge ao mesmo tempo. Fabr.:— Invalidos, 145. Tel. 2-3540. (7014) 3

REFEIÇÕES a domicilio em Santa Thereza. Na rua Mauá n. 47, fornecem-se refeições das 10 ás 13 1/2 e das 6 ás 7 1/2. (D 23339) 3

SER FELIZ nos negocios e amores, ter sorte, saude e realizar tudo que desejar; cartas com sellos para resposta, a F. P. Silva—Estação de Mesquita — E. do Rio. (D 3191) 3

VENDE-SE baratissimo um dormitorio imbuya com embutidos, para casal, na rua Visconde de Itauna, 179. (D 3371) 3

VENDE-SE uma mobilia de quarto, para solteiro, toda laqueada de rosa, fabricação da Red-Star; ver e tratar rua Jangadeiros, 44, Ipanema. (D 2506) 3

VENDE-SE um cão policial á rua Buarque de Macedo n. 26. Mme. Soares. Tel. 5—0744. (D 4086) 3

ADVOGADOS

DR. NELSON CAMPOS
Advocacia civel, commercial e criminal
Honorarios no fim do serviço
R. Andradas, 53, 1º and. Tel. 4-0923
(6909)

MEDICOS

DR. DUARTE NUNES Doenças dos orgãos genito-urinarios em ambos os sexos. GONORRHÉA e suas complicações — Cura rapida. Hemorrhoidas e hydrocele, cura radical sem dor e sem operação. Rua São Pedro, 64 — Telephone 4-5803 — Das 7 ás 18 horas. (5881)

Dr. Julio de Macedo
DOENÇAS VENEREAS Cirurgia geral com especialidade das VIAS URINARIAS e dos ORGÃOS GENITAES no homem e na mulher Tratamento da GONORRHÉA e das suas complicações; prostatites, cystites, orchites, estreitamentos, impotencia, etc. Dos cancros molles e adenites; syphilis. Diathermia — Raios ultra-violetas. Correntes faradicas e galvano faradicas. Rua da Carioca 54-A. De 8 ás 21. Tel. 2—3051. (D 4157) 6

CLINICA DR. MOURA BRASIL
MOLESTIAS DOS OLHOS
Dr. Moura Brasil do Amaral—Rua Uruguayana, 25 — 1º, de 1 ás 5. (4867) 6

Gonorrhéa
Cancros duros e molles
Estreitamento da Urethra
IMPOTENCIA
Tratamento rapido e moderno—Dr. Alvaro Moutinho—Buenos Aires, 77. 8 ás 11 hs.
(5880)

Prof. Godoy Tavares Transferiu para **Rua Uruguayana, 37** seu consultorio de mol. estomago e intestinos (colites, desenterias chronicas, hemorrhoides, etc.), coração, pulmão e rins. Tel. 2-0969. Res.: Vol. Patria, 70. Tel. 6-8176. (5683)

Gonorrhéa Pelle Syphilis Dr. Raul Rocha, 20 annos de pratica, cura rapida da gonorrhéa e complicações. Preços reduzidos. Tratamento por ajuste. Das 9 ás 11 e das 3 ás 6. Rua 7 de Setembro, 94, 5º. (D 3408) 6

Dr. Eurico de Lemos Prof. Liv. da Fac. Med. Esp. garganta, nariz, ouvidos, bocca. Cura ozena (fetidez nazal). Rua Rep. do Perú, 19, (antiga Assembléa), de 12 ás 5. (D 4125) 6

TRATAMENTO DA TUBERCULOSE
SANATORIO BELLLO HORIZONTE
Bello Horizonte — Minas. C. Postal 450. End. Teleg. "Sanatorio". Quartos e Apartamentos, com varandas individuaes — Dir. technica Profs. Samuel Libanio e Eurico Villela. Inf. Rio: C. Villela — RUA DO ROSARIO, 158, 1º — Phone: 3-3351. (D 1504)

Brinquedos de Graça!!!

V. Ex. já visitou a Exposição de Novidades em Brinquedos do BAZAR PARISIENSE? Não deixe de fazel-o hoje mesmo que lucrará bastante.

5 dos mais ricos brinquedos expostos, serão distribuidos gratuitamente, pelos freguezes que nos honrarem com suas preferencias.

DESLUMBRANTE SORTIMENTO DE BRINQUEDOS PARA TODO PREÇO.
ALFREDO PAVAGEAU
RUA DA CARIOCA N. 5 (10018)

Consultas de graça das 10 ás 12. Pagas das 2 ás 6 horas

Cura radical das hemorrhoidas, fistulas, queda de recto, prisão de ventre, etc. Atrazos, colicas, hemorrhagias e as suspensões rapidamente, etc. Faz conceber as senhoras que desejarem filhos. Impotencia em poucos dias, etc. DR. OLIVEIRA BASTOS, Gonçalves Dias n. 59, 2º andar. Tel. 2-1345. (D 3396) 6

GONORRHÉA — novas ou antigas. No homem e na mulher. Cura rapida e segura. Dr. Crissiuma Filho. R. Rodrigo Silva, 7 — das 13 ás 16 h. C. 5730. (4047) 6

MOLESTIAS
DAS SENHORAS E DAS VIAS URINARIAS
Diagnostico e tratamento dos corrimentos, perdas sanguineas, colicas, tumores, do ventre e seios, estreitamentos da urethra, micções frequentes e dolorosas, hemorrhoidas, hernias, appendicites.
HYDROCELE
Por mais antiga e volumosa que seja. Cura radical por processo benigno, com mais de 30 annos de consagração, sem dôr e operação cortante, e sem precisar o afastamento de occupações.
DR. CRISSIUMA FILHO
7, RUA RODRIGO SILVA, 7
das 13 ás 16 horas. C. 5730
[illegible]

DR. MARIO KROEFF — Professor livre clinica cirurgica da Faculdade. Pratica hospitaes Berlim e Paris. Operações em geral. Doenças e cirurgia dos rins, bexiga, prostata, utero, ovarios, etc. Blenorrhagia por processos modernos. Doenças do recto e cura das hemorrhoidas sem operação e sem dôr. Uruguayana, n. 104 — 3 ás 6 horas. (9607)

Clinica de Senhoras

Tratamento sem operação da falta de regras, colicas, hemorrhagias, atrazos etc. e sem dôr das inflammações, pela diathermia, Dr. Cesar Esteves, L. São Francisco, 25. Phone 2-1501, de 9 ás 11 e 1 ás 4. (D 2805) 6

DENTISTA
Dr. Alvaro de Moraes, 26 annos de pratica — Grande Premio na Exp. Centenario — Especialista em Dentaduras, com ou sem chapa. — Tratamento da Pyorrhéa — Operações sem dôr. — Serviço rapido. Preços razoaveis; — 56, praça Tiradentes, 56. (9795)

Raios X Tratamentos modernos das doenças curaveis do estomago, intestinos, rins, figado, pulmão e coração. Cura radical da blenorrhagia.

Dr. Jorge A. Franco, do Inst. Oswaldo Cruz. Uruguayana, 104, 3º andar, elevador, das 2 ás 7 horas. — Tel. 3-5016. (D 2475) 6

Dr. von Doellinger da Graça
RAIOS X Exames do coração, pulmão, estomago, figado, rins, intestinos e ossos. Photographias. RODRIGO SILVA, 5, de 2 1/2 ás 6. Sul 834. Cent. 3451. (D 1796)

DR. BRANDINO CORRÊA
Molestias do apparelho Genito-Urinario, no homem e na mulher. OPERAÇÕES: — Utero, ovarios, hernias, appendice, prostata, rins, bexiga, etc. Cura rapida por processos modernos sem dôr, da
GONORRHÉA
e suas complicações! Prostatites, orchites, cystites, estreitamentos, etc. Diathermia. Darsonvalização. Rua Republica do Perú, 23, sob., das 7 ás 9 e das 14 ás 19 hs. Domingos e feriados, das 7 ás 10 hs. (D 1829) 6

Doenças das senhoras

Tratamento das inflammações do utero, ovarios, bexiga, urethra, corrimentos e perturbações de menstruação pela diathermia e raios ultra-violeta. Processos especiaes permittindo a cura radical, com poucas applicações indolores, (technica de Nagelschmith, Berlim e Kowarschik, Vienna). Evite operações cirurgicas (mutilações que acarretam os mais desastrosos resultados — nervosismo, obesidade, frieza, esterilidade, velhice precoce, etc.). Dr. Cocio Barcellos, ex-assistente da Faculdade de Med. e medico da Policlinica de Botafogo. Das 9 ás 11 e das 3 ás 6. Tel. 3—0001. Av. Rio Branco, 33. (5081) 6

GONORRHÉA
ambos sexos. Syphilis
Cura Radical
HEMORRHOIDAS
Av. Almirante Barroso n. 1 — 2º andar, 12 ás 19
Dr. Pedro Magalhães
(D 3437) 6

DENTISTAS

Dr. Silvino Mattos Grandes Premios em Exposições varias, 32 annos de pratica ininterrupta. Dentaduras sem chapas, trabalhos a ouro, pontes e tratamentos indolores, sem delongas, perfeitos e modicos nos preços. Rua 7, 194. (D 4038) 7

DENTISTA — Vende-se um consultorio installado na rua da Assembléa n. 14. (D 3406) 7

SRS. DENTISTAS — Trabalhos de prothese. Executa-se com perfeição e brevidade. F. Stumm. Rua da Carioca, 41, 1º andar. Telephone 2-0373. (D 3143) 7

Dentaduras, pontes e quaesquer outros trabalhos de prothese, confeccionam-se com rapidez, garantia, perfeição e por preços reduzidos, **Dr. Silvino Mattos**—Rua 7, 194. (D 4036) 7

PARTEIRAS

MME. Maria Josepha, parteira, diplomada, pela E. F. Rio e Madrid com 26 annos de pratica partos e outros trabalhos da sua profissão. Consultas gratis das 9 ás 5 horas. Avenida Gomes Freire n. 77. Tel. 2—3642. (C 36460) 8

A SENHORA
Está triste? As suas regras são dolorosas e irregulares, tome
CAPSULAS SEVENKRAUT
(Apiol-Sabina Arruda) que ficará bôa. Tubo 7$. A' venda na Drogaria Huber, Rua 7 Setembro, 61. (D 2416) 8

SENHORAS Utero, ovarios, collicas, corrimentos, regras irregulares e prolongadas, Av. Almirante Barroso n. 1, 2º, das 10 ás 19. DR PEDRO MAGALHÃES (D 3435) 8

PROFESSORES

ALLEMÃO e inglez, ensina professora competente, em casa das alumnas e em sua residencia. Rua Tavares Bastos, 11-A. Tel. 5-0364. (D 3188) 9

AULAS particulares de portuguez, arithmetica, algebra, contabilidade. Rua S. Pedro, 145, sala 14. (D 3113) 9

COLLEGIO
SANTA CECILIA
FUNDADO EM 1885
Internato, semi-internato, externato para ambos os sexos; funccionando em 4 edificios apropriados. CURSOS: Primario, Secundario, Normal e Commercial. Rua S. Christovão ns. 480-492. Teleph. 8-5201. (D 1911) 9

COMPRAE o "Paradigma de Verbos Inglezes" do Prof. Carlos Ramos. Livraria Alves Preço 6$000. (D 4117) 9

Collocação? Terá facilmente quem souber bem dactylographia (ou Tachygraphia) e Portuguez: A ESCOLA UNDERWOOD, a mais antiga e acreditada, ensina com absoluta perfeição, em pouco tempo — R. CARIOCA, 11. (D 3427) 9

DACTYLOGRAPHIA, Stenographia. Escola Royal, ruas Carioca 41 e Archias Cordeiro 159. Tel. 2—3636. (D 3431) 9

ESCOLA URANIA
Dactylographia, tachygraphia, curso commercial e arithmetica, **Inglez-francez** com professores natos. **E. Mercantil** Diurno e nocturno. 4 mezes. RUA SETE DE SETEMBRO, 107 (D 4141) 9

EXAMES E CONCURSOS — No "Curso Propedeutico", fundado pelo dr. Washington Garcia em 1911. Linguas e mathematica. Dá-se prospecto. Rua Ramalho Ortigão (trav. S. Francisco) n. 24, 4º andar, elevador. (D 3423) 9

EXPLICADOR particular para exames preparatorios do Collegio Pedro II e exame vestibular á E. de Bellas Artes — Arithmetica — Algebra — Geographia e Trigonometria. Cartas a O. Khaled — Avenida Augusto Severo (Praia da Lapa) 52. (D 2133) 9

EXAMES de preparatorios, em um collegio, distante duas horas do Rio, acceitam-se inscripções; informações com o dr. Vaz, rua da Carioca n. 59, 2º andar. (D 3322) 9

FRANCEZ pratico a 20$ por mez; informar, das 11 ás 12 horas, 8—0478. Mme. Gautier. (D 4119) 9

Inglez, Contabilidade
MR. RAMMEL—Ouvidor, 58, 2º. (D 3411) 9

NÃO se importe com a sua muita edade, pouco saber e acanhamento, pois na rua S. José, 34-2º, só ensinam portuguez, arithmetica, etc., estando o alumno só, á vontade. Tel. 2-5537. (D 4033) 9

PROFESSORA lecciona piano a 10$ a principiantes. Rua da Lapa, 39, sobrado. (D 3110) 9

PROFESSOR de portuguez, francez, inglez, arithmetica, etc. Travessa da Luz n. 10, casa 5, Rio Comprido. (D 2227) 9

Professora Francez. Portug. Tachygraphia, a domicilio ou Ouvidor, 58, 2º. (D 2448) 9

PROFESSORA ensina inglez, francez, portuguez, arithmetica e piano; informa sr. Brandão, r. Gonçalves Dias n. 59, drogaria. (D 2153) 9

PROFESSORA diplomada lecciona piano, theoria e solfejo, preços razoaveis; rua Dois de Dezembro, 103 Cattete). Tel. 5—062. (D 3174) 9

PROFESSORA allemã ensina seu idioma, inglez e francez. Grammatica, literatura pratica. Tel. 5—1111. Rua Silveira Martins, 138 (Cattete). Tambem: rua Goulart, 54 (Copacabana). (D 2315) 9

PROFESSORA de piano, solfejo e theoria, lecciona em casa e a domicilio dos alumnos; na rua Maria Angelica n. 38. Tel. 6—2822. (Jardim Botanico). (D 2733) 9

PROFESSORA de violino, solfejo e theoria, diplomada pelo I. N. de Musica, lecciona a preços modicos. Tel. 5—0147. (D 4102) 9

PROFESSOR de violino lecciona e prepara alumnos. Rua Botucatu' n. 53, largo Verdun — Andarahy. (D 4097) 9

PROFESSORA lecciona portuguez e arithmetica á senhoras e creanças. Teleph. 5—1624. (D 2003) 9

PROFESSORA diplomada, lecciona em casa dos alumnos cursos primario, secundario e infantil. Tel. 5—1530. (D 4158) 9

TACHYGRAPHIA — Para aprender rapidamente e sem mestre adquira o livro do tachygrapho da Camara Armando Oliveira Carvalho. Livrarias Alves e Leite Ribeiro. Preço 8$000. (D 2851) 9

Tachygraphia Methodo facil — Ouvidor n. 58 — 2º. (Eev.). (D 3410) 9

PROTHETICO — Quem desejar um prothetico com longa pratica, é só escrever para esta redacção, caixa 23. (D 4042) 7

Escola "VELOX"
(Fundada em 1911)
LARGO S. FRANCISCO, 36 — 1º ANDAR.
Cursos Commerciaes — Linguas —
Tachygraphia — Dactylographia.

Ensino theorico-pratico de Portuguez, Francez, Inglez, Arithmetica, Calculo, Cambio, Escripturação Mercantil, Tachygraphia e Correspondencia. — Curso completo de dactylographia em 30 lições com os dez dedos e em todas as machinas — Conferem-se diplomas de guardas-livros, tachygraphos e dactylographos. — Aberta das 8 ás 21 horas. — Interessa-se pela collocação dos seus alumnos. Tel. 4-5241.

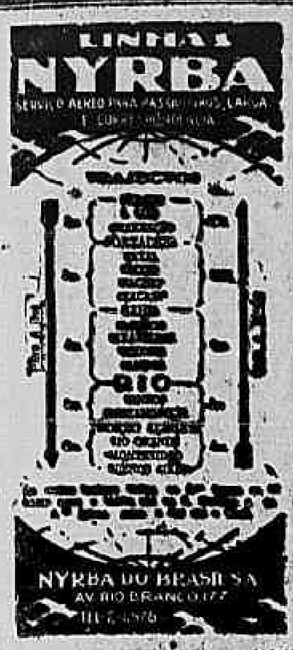
LINHAS NYRBA

SERVIÇO AEREO PARA PASSAGEIROS, CARGA E CORRESPONDENCIA

NYRBA DO BRASIL S.A.
AV. RIO BRANCO 177

(6660)

HOTEL PENSÃO HADDOCK LOBO

Em palacete proprio e sob a direcção do proprietario, na rua Haddock Lobo n. 253 — Rio. (D 3014)

Divorcio no Uruguay

Divorcio absoluto, conversão de desquite, novo casamento — — Solicitem informações ao sr. Velasy Giese — Avenida Rio Branco n. 134, sala 12, 4º andar — Rio. (D 1794)

Casemiras Inglezas

Vendem-se em córtes, chegadas, actualmente, na rua São Bento n. 10. (D 840)

ESCRIPTORIOS

ALUGAM-SE no melhor ponto da Rua do Ouvidor. Preço 250$000 servidos por elevador Otis.

PAPELARIA RIBEIRO
Ouvidor 164.
(10106)

GRANDES E PEQUENOS ESCRIPTORIOS

No edificio ODEON, á Praça Floriano, alugam-se salas com agua corrente. Servem para escriptorios, commerciaes, consultorios, etc. Não se alugam para ateliers nem para moradia. O predio é servido por rapidos elevadores. Tratar no local. (5037)

HOTEL - PENSÃO ESPERANÇA

Dispõe de optima sala e quarto com agua corrente. Mesa de primeira ordem. Preços medicos Cattete, 201. (D 3189)

PENSÃO A' VENDA

Vende-se antiga e conceituada pensão, situada entre o Largo do Machado e Gloria, com 32 quartos, com agua corrente, todos alugados. Modico aluguel e optimo contracto. Trata-se com Rego Barros & Cia., Quitanda, 24, 1º. (D 2193)

TAPETES PARA AUTOMOVEIS

de Borracha para todos os carros, lençol de borracha para estribos. Rua Pedro Americo n. 90. Tel. 5-3371. (D 3319)

CASA DE AVES

Vende-se livre e desembaraçada, na rua Francisco Eugenio, 362; tratar na rua dos Ourives, 69, 1º andar. (D 3314)

Não compre remedios!

Nem mande aviar receitas sem saber os preços na PHARMACIA URUGUAYANA. Entrega rapida a domicilio em qualquer ponto da cidade. Tel. 4-2508 — RUA URUGUAYANA N. 208. (D 4159)

Poltronas de cinema

Vendem-se 900 poltronas para theatro ou cinema, quasi novas. Vendem-se tambem 1 machina de projecção "Gaumont" e 1 machina "Maller", quasi novas. Trata-se á rua Pedro 1º, n. 11, com o sr. Bertolini. (D 2195)

GRANDES ARMAZENS

Alugam-se juntos ou separados, podendo servir para officina ou fabrica, á rua Gutemburgo n. 14, em São Christovão. Trata-se á rua da Alfandega n. 53. (D 2335)

PENSÃO

Traspassa-se por motivo de viagem, pensão familiar de primeira ordem em bairro distincto. Bonita casa, bem mobiliada. Tem dez quartos, tres apartamentos, todos occupados. Tem garage, grande jardim, agua corrente em todos os quartos. Bom rendimento. Resposta a H. A., caixa 22, neste jornal. (D 2913)

APARTAMENTO

Aluga-se um com 4 peças exclusivo para familia, no 4º andar do Edificio Faria á rua Senador Dantas, 3, defronte ao Monroe. (D 3311)

APARTAMENTO

Aluga-se á rua Paulo de Frontin, 99, esplanada do Senado, com duas salas, tres quartos, banheiro completo, cozinha, area com tanque e ainda não habitado; tratar com Ananias, á rua do ROSARIO numero 137. (D 3263)

Casa em Villa Isabel

Aluga-se uma optima casa com garage, á Rua Emilio Sampaio n. 86, vêr a qualquer hora, tratar á Rua São Bento, 17, phone 3-4813. (D 3401)

Fóros e arrendamentos do Rio Comprido

Recebem-se na Procuradoria da Exma. Mitra Archiepiscopal, na Avenida Rio Branco n. 40, 1º andar, das 2 ás 4 horas da tarde, em todos os dias uteis. — Dr. Fortuna. (D 2861)

CASA

Aluga-se a da Avenida Maracanã, 267 — As chaves por favor no 269 — Trata-se: Rua Affonso Penna, 27. (D 4043)

Gabinete dentario

Vende-se, barato, 1 cadeira portatil SSW., 1 motor de chicote c| estojo, 1 gerador a gazolina, completo e demais ferramentas. Ver á rua Dias da Cruz n. 133 e tratar á rua Acre, 15, com o sr. Lemba. (D 4041)

NUIT EN BAGDAD

RUA DOS OURIVES 58-A

A ESSENCIA DOS DEUSES

Adquiram esta maravilhosa essencia tirada dos balsamos de plantas raras e preciosas do Oriente, á venda exclusivamente na Casa de Essencias da rua dos Ourives n. 58, Casa Fafe, não deixem de experimentar 10 grammas, 6$000. (D 4137)

Pensão em Ipanema

Vende-se, com 7 quartos mobilados e alugados a pessoas de tratamento, por preço modico, á rua Visconde de Pirajá n. 146, sobrado. Trata-se no local das 7 ás 9 e das 18 ás 22 horas, ou telephonar para 2—3039, sr. Santos Souza. (D 4039)

CASA MOBILADA

Aluga-se uma, com dois apartamentos ricamente mobilados, para familia de tratamento; preço 1:200$000. Rua Salvador Corrêa n. 68 — Leme. (D 4035)

XAROPE NEGRI

COQUELUCHE E TODAS AS TOSSES DE CRIANÇAS

EM TODAS AS PHARMACIAS

(9648)

Amarellão - Opilação

Tratamento seguro e garantido com os comprimidos de PHENATOL — considerado ha annos, entre os seus congeneres, o especifico da Opilação. Preparado com productos fornecidos pela firma allemã J. D. RIEDEL — BERLIM — BRITZ. Não exige dieta nem purgantes. A cura é confirmada pelo exame das fezes.

Com o emprego do — PHENATOL — e em seguida dos comprimidos de — FERRO ORGANICO — tem-se absoluta certeza da cura da Opilação e da Anemia produzida por essa molestia. A' venda em todo o Brasil. Laboratorio e escriptorio: Rua da Costa, 103 — Caixa Postal 3308 — Rio. (3474)

CASPA! CABELLOS BRANCOS! CALVICIE PREMATURA

USE

JUVENTUDE ALEXANDRE

Os CABELLOS BRANCOS voltam á côr natural

A Caspa desapparece e evita a CALVICIE

(9394)

Pharmacia em Petropolis

Vende-se uma com optimo movimento. Negocio muito vantajoso. Trata-se com sr. João. Rua da Quitanda numero 57 — Rio. (D 2410)

FORTALECENDO

Restabelece todas as funcções o *Vinho Tonico Phosphatado das Tres Quinas Bittencourt*.

111, R. Uruguayana, 111
Ap. D. G. S. P., n. 31, 17-6-909
(2142)

OCULOS

Nickel c| grão	6$000
Nickel c| côr	8$000
Tartaruga imit. c| côr .	4$000
Tartaruga imit. c| grão	10$000
Pince-nez nickel c|grão	8$000
Pince-nez chapeado . .	16$000
Lorgnons platinin . . .	20$000
Lorgnon prata de lei .	25$000

Aviamos receitas medicas, com todo o rigor, por preços modicos

CASA IDEAL
55, RUA 7 DE SETEMBRO, 55
(8734)

CASA MOBILADA

Aluga-se em Ipanema, perto da rua Vieira Souto, com 4 quartos, grande garage, quartos para creados, bonito jardim. Póde ser alugada a partir de agosto, ou antes. Dirigir-se á rua Jangadeiros n. 23. Telephone 7—1619. (D 2474)

LEME

Quarto, aluga-se mobilado, com pensão, casa de pequena familia de tratamento; á rua Araujo Gondim n. 8. (D 2018)

Tendes feridas, espinhas, manchas, ulceras, eczemas, emfim qualquer molestia proveniente d'um sangue impuro? USAE O PODEROSO **Elixir de Nogueira** Grande depurativo do sangue.

(3497)

ESCRIPTORIO

Aluga-se no 1º andar, frente, 72 m2., á rua General Camara n. 119. (D 2503)

SOBRADO

Aluga-se um magnifico 1º andar com todo o conforto para familia de tratamento. Avenida Mem de Sá, 289. (D 2006)

Piano Lux

é o melhor e o mais barato, vendas a dinheiro, a prestações até 40 mezes.

Fabrica: Avenida 28 Setembro n. 341. Telephone Villa 3228. (17367)

LIVRARIA
J. LEITE
compra livros raros s| America, Brasil, Classicos, Historica, Philologia. Peçam catalogos (gratis). Regente Feijó, 12.

ALBUMINOL

Especifico albuminurias e o dissolvente maximo acido urico. (D 1725)

Tratamento Tuberculose

Pela superalimentação realiza o "GASTRION", que dá appetite, fortalece, superalimenta. (D 1725)

Ford

A's melhores condições de pagamento
AGENCIA CENTRAL
Rua do Senado n. 161
ELOY BAPTISTA & CIA.
(0318)

BUNGALOW EM JARDIM BOTANICO

Aluga-se o da rua Visconde de Carandahy n. 13, em centro de terreno, com 2 pavimentos, garage e todos os melhoramentos. Trata-se á rua do Ouvidor n. 160, 2º andar, sala 10. Das 14 ás 16 horas. (D 3128)

VESTIDOS

Executam-se com perfeição, elegancia e modicidade de preços. Mme. Antonieta. Avenida Rio Branco n. 29, 2º andar. — Telephone 3—2751. (D 3150)

Piano — Compra-se

Com urgencia; embora precisando reparos; paga-se bem. Tel. 4-1503. (D 1896)

Auto-caminhão

Vende-se Benz-Gagenau, seis toneladas, em bom estado, preço de occasião. Ver na Garage Humaytá. — Rua Humaytá n. 72. (D 2509)

Fabrica de Roupas Brancas

Vende-se uma optimamente installada, com uma bem montada lavanderia, e com todos os machinismos proprios para o fabrico de collarinhos sem forro. A pessoa idonea facilita-se o pagamento. Cartas para este jornal á caixa n. 13. (D 2354)

ESCRIPTORIOS

Alugam-se á Av. Rio Branco, lado sombra, por cima da Casa Sucena, a 150$000, entrada pela r. B. Aires. (D 2272)

Piano Allemão

Vende-se magnifico, armação de metal e cordas cruzadas, negocio urgente. Rua Buenos Aires, 296, terreo. (D 3395)

Piano Allemão

Particular dispõe de um sem uso, bonito e bom, de côr clara. Preço baratissimo devido urgencia, facilitando-se algum pagamento. Barão Mesquita, 307. (D 3400)

ENGLISH

Professora ingleza ensina seu idioma profundamente bem. Lições particulares de dia, e em classes á noite. Pronuncia rigida e perfeita. Rua Senador Vergueiro, 224. Tel. 5—1563. (D 4061)

SOCIO COM 25 CONTOS

Para empreza que dá de 30 a 40 por cento, precisa-se desenvolver a exploração negocio de futuro, emprego de capital garantido; para mais informações com Rabello. Rua Carioca, 41, 3º. (D 4076)

ECONOMIZE GAZ

A conta augmentou? — Telephone 8—4738, que fará exame necessario. Concerta-se, limpa-se e gradua-se para economizar, garantido. Muller. (D 4074)

Cintas para senhoras

Modelos mais modernos de elasticos e tecidos, feitas sob medida, a prestações. R. Vde. Itauna, 145. Pr. Onze de Junho. Casa MME. SARA. (D 4077)

GYMNASTICA RESPIRATORIA

Estudo do apparelho e da funcção respiratoria, exercicios especiaes, cincoenta jogos escolares com gravuras explicativas. Grosso volume profusamente illustrado, 8$000, livre de porte. Collegio Infantil, travessa Marquez do Paraná n. 11 — Rio. (D 4070)

BLOCOS DE CIMENTO E AREIA

para parede de 22 cm., vende-se pela metade do preço na praça. Rua José Ludolf n. 217 — Leblon. (D 4068)

MACHINA SINGER

perfeita e completa, quasi nova; uma victrola Decca e 12 discos. Vendem-se á rua Souza Franco, 307, c. 4. (D 4063)

Madame MARTHE
Cerzidora franceza

Communica á sua clientela que mudou-se para a rua Silveira Martins, 116, (Cattete). Telephone 5—2566. (D 4051)

Almoço ideal

Ovos quentes e estrelados. Chá, chocolate e mingaus. Manteiga especial com e sem sal. — LEITERIA MINEIRA — Galeria Cruzeiro. (D 4057)

APARTAMENTO

Traspassa-se confortavel apartamento no bairro Serrador, vendendo-se mobilia. Alcindo Guanabara, 26, 5º andar. (D 4098)

14:000$000

Por este preço entrega-se contrato da casa á rua Marquez de Abrantes com os moveis, louças, crystaes, roupas, etc., luxo e conforto; o custo 33:000$; pede-se resolução urgente. Informações á rua Rodrigo Silva, 5, com sr. José, (charutaria). Tel. 5—3716. (5399)

"Fraqueza Genital"

Um medico estrangeiro tem um tratamento efficaz para a cura da impotencia, esgotamento nervoso e debilidade geral, em ambos os sexos. Peçam receita gratis ao dr. Suleiman Ide Freihah. Caixa Postal 2012 ou rua Gonzaga Bastos n. 182, Rio de Janeiro. (9870)

HYPOTHECAS

Fazem-se grandes e pequenas a juros modicos, com rapidez e sigillo. Adianta-se dinheiro para certidões, impostos, multas. Custeam-se inventarios, trata-se de papeis na Prefeitura e Thesouro e demais repartições. Rua General Camara n. 148, sobrado, com Flavio de Freitas e Alvaro Martins Filho. (D 4134)

CONCERTOS DE FOGÕES A GAZ

A élite carioca dá sempre a preferencia á Sociedade Federal Suissa, que é a casa especialista, a mais antiga do ramo e a que melhor serve os seus innumeros freguezes. Orçamentos gratis. — Telephone 4—5664. (D 3414)

MANICURE

Aluga-se um bom gabinete em um salão de barbeiro. Becco das Cancellas, 7, junto ao Café Cascata. (D 3428)

BARATA FORD

Vende-se typo 29, uso moderado, bateria e pneus novos; garage America, rua Carvalho Monteiro, Cattete, com o gerente. (D 4129)

Piano Allemão

Vende-se 1 quasi novo, cepo de metal, 3 pedaes, barato, por viagem. Rua São Francisco Xavier, 449, Maracanã. (D 4124)

RADIO ERLA

Vende-se um com pouco uso. Seis valvulas ligando á corrente da luz. — Rua dos Ourives numero 95. (D 3415)

Veja se lhe interessa:

Uma casa de bella apparencia, com todo o conforto para familia de tratamento, num ponto optimo (em frente ao portão principal do novo prado do Jockey Club), e por um preço correspondente á metade do seu valor. Tenho urgencia em vender pela necessidade de partir para a Europa. Procura por favor sr. Serrão, na rua Primeiro de Março n. 17, 4º andar. (D 4130)

IMPRESSOR

Precisa-se um; para qualquer machina. Quem não souber trabalhar não se apresente. Diaria 15$000. — Victor Meirelles, 14. (D 4131)

Salão de barbeiro

Vende-se um bem montado com 4 cadeiras americanas, contrato de 7 annos, aluguel barato. Facilita-se o pagamento. Tratar á rua Theophilo Ottoni numero 34, 1º andar. (D 4133)

Piano Bechstein

Vende-se novo, urgente, por ter que se retirar para fóra. Rua do Lavradio numero 183. (D 3418)

Pintura de cabellos

Mme. Ribeiro, tinge cabellos com um preparado vegetal inoffensivo, de sua propriedade. Trabalha tambem com Henné. Rua S. José, 70, 1º — Tel. 2—1289. (9047)

Companhia Nacional de Navegação

— LISBOA —

CARREIRAS REGULARES ENTRE:
LISBOA — LEIXÕES — FUNCHAL — PERNAMBUCO — RIO DE JANEIRO E SANTOS

Viagens rapidas e confortaveis — Preços modicos

O LUXUOSO E CONFORTAVEL VAPOR

NYASSA

ESPERADO EM 24 DO CORRENTE
Sairá para Pernambuco, Funchal, Leixões e Lisboa em 27

O MAGNIFICO VAPOR

LOURENÇO MARQUES

Esperado em 16 de Julho e sairá em 18 para Pernambuco, Funchal, Leixões e Lisboa.

Para Passagens, Cargas e quaesquer informações, dirigir-se aos Agentes

MAGALHÃES & COMP.

RIO DE JANEIRO -:- -:- Rua 1º de Março, 52
TEL. 4-2029.
(10139)

logo depois de inaugurada da Nova Estação 7 pôr fóra de uso as velhas listas telephonicas, afim de evitar confusões nas chamadas.

JOGUE FÓRA A LISTA VELHA
(CAPA ROSA)
USE SOMENTE A LISTA NOVA
(CAPA AZUL)

NENHUMA CASA
deveria deixar de ter

Pastilhas VALDA

Este remedio respiravel resguarda dos perigos do **frio**, da **humidade**, da **poeira**, dos **microbios**!

Assegura o tratamento energico de todas as molestias da ***Garganta***, dos ***Bronchios*** e dos ***Pulmões***.

Para as ***Creanças***, para os ***Adultos*** como para os ***Anciãos*** este producto excellente deve ter lugar em todas as familias.

Comprae hoje mesmo uma lata de

PASTILHAS VALDA

mas exigi' as

EM LATA com o nome VALDA

Encontram-se em todas as Pharmacias et Drogarias

APPROVADO PELA HYGIENE DO BRAZIL EM 22 DE MARÇO DE 1912 SOB O NUMERO 282

FORM.: MENTHOL 0,003, EUCALYPTOL 0,0005 P. PAST.

(8323)

Sanatorio Rio Comprido

Para molestias internas, convalescentes, operações e partos. Duchas, banhos de luz, raios ultra-violetas.

DIARIAS A PARTIR DE 15$000

Direcção do Dr. Crissiuma Filho que nas segundas, quartas e sextas dá consultas de sua especialidade (molestias das Senhoras, e das vias urinarias e operações das 9 ás 10 horas, por preços modicos.

Para pessoas de poucos recursos

Secção especial para tratamentos e operações cirurgicas com especialidade: TUMORES DO VENTRE E SEIOS, HERNIAS E APENDICITES, com o maximo de conforto e carinho, sob os cuidados do Director do Sanatorio, que reside no estabelecimento.

RUA SANTA ALEXANDRINA N. 254 — Tel. 8—4001. (6377)

Pianos e Auto Piano

Concertos e reformas geraes, encamurçamento e enfeltramento, substituição de caixas deterioradas pelo cupim, transformando-se em estylo moderno. Chama-se a attenção que é a reputada Conservadora de Piano. R. Pedro Americo n. 35. Telephone 5-1173. Compramos pianos usados. (D 3004)

Underwood por 280$

Vende-se uma perfeita machina de escrever moderna. Rua Evaristo da Veiga n. 109. (D 3430)

CONSULTORIO

Aluga-se um, de frente, com 2 salas; na rua S. José, 80, sobrado; tem contrato por cinco annos. (D 4071)

Corrêas

Petropolis — Em casa de familia, alugam-se quartos, com pensão, á rua Maria Carolina n. 3. (D 4123)

CAFE' EXPRESSO

Vende-se machina funccionando a gaz ou electricidade. Quitanda, 157, 1º. (D 2477)

Filtrae a vossa agua com a vela SENUN

BARREIRA INTRANSPONIVEL A TODOS OS GERMENS DA AGUA POTAVEL.

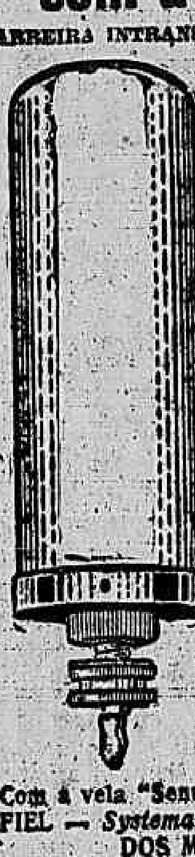

Filtração abundante e o maximo rigor filtrante

As velas "Senun" encontram-se á venda nas casas:

Alberto d'Almeida & Cia.
Freitas Couto & Cia.
Silva, Magalhães & Cia.
Judeu Errante.
Castro Coelho & Cia.
Fontes Garcia & Cia.
Casa Muniz.
Neves, Gonçalves & Cia.
Casa Vianna.
Firmino Fontes & Irmão.
Amaral, Cardoso.
Lopes Gomes & Cia.
America e Japão.
e demais casas de louças e ferragens.

Com a vela "Senun" funcciona o afamado FILTRO FIEL — *Systema Pasteur* — ACTUALMENTE UM DOS MELHORES FILTROS.

A VELA "SENUN" PODE SER APPLICADA EM QUALQUER RECIPIENTE.

Fabricam-se velas de todos os tamanhos e para todas as exigencias.

Fabrica: J. R. Nunes & C.
RUA FIGUEIRA, 237 — Telep. 9-0041

FERROGLOBINA

JACCOUD

DA CORAGEM-SAUDE-SANGUE-FORÇA-ENERGIA

TABLETTES DE FERRO HEMOGLOBINA ARSENICO PHOSPHORO CALCIO, etc.

REVIGORA O SANGUE
TONIFICA OS NERVOS
FORTIFICA O CEREBRO
NUTRE OS MUSCULOS
RECALCIFICA OS OSSOS

EM TODAS AS PHARMACIAS

(17966)

BEBAM CAFE' GLOBO O MELHOR E O MAIS SABOROSO (3331)

LIVRO NOVO

COMMENTARIOS AO CODIGO DO PROCESSO CIVIL DO ESTADO DE MINAS GERAES

Pelo DR. MANOEL LAGOEIRO, conhecido advogado em Bello Horizonte. Com todas as leis mineiras e federaes pertinentes ao assumpto, artigos dos Codigos Civil e Commercial, tudo devidamente commentado e com toda a jurisprudencia util da Relação de Minas. E' livro tambem de praxe forense e, pois, util aos estudantes de Direito. Com os ritos processuaes destacados e com formularios, ensina a advogar a qualquer pessoa. Commenta todo o Regul. 737. Um grosso volume de 558 pags., br. 35$000 e mais 1$000 para porte e registro.

Pedidos á LIVRARIA FRANCISCO ALVES, no Rio, em São Paulo e em Bello Horizonte. (9567)

O melhor remedio para os VERMES é o

HOMEOVERMIL

Dispensa purgante, facil de tomar, de effeito seguro e sem damno á saúde. Preparação em tablettes do Grande Laboratorio Homœopathico de De Faria & Cia. — Rua de S. José n. 74 — Filial: Rua Archias Cordeiro numero 127-A — Meyer — Rio de Janeiro.

«FARELLO SERTÃO»

(DE CAROÇO DE ALGODÃO)

Alimento sem rival para os animaes. Augmenta consideravelmente a producção do leite. O mais rico em proteina e o mais economico.

COMPANHIA INDUSTRIA E VIAÇÃO DE PIRAPÓRA
Pirapóra — E. F. C. B. — Minas.
Escriptorio: Praça Mauá n. 7 — 9º andar. Edificio da "A Noite". (3447)

ALUGAM-SE

Na melhor parte commercial da cidade o 2º, 3º e 5º andares do predio á Avenida Rio Branco, 133. Informações na loja. (D 2098)

AUTOMOVEIS DE OCCASIÃO

Vendem-se em optimo estado, dos seguintes fabricantes:

CADILLAC PHAETON	2:000$000
VOISIN	2:000$000
HUDSON SEDAN	4:000$000
NASH PHAETON, 5 passageiros	6:000$000
FIAT TURISMO	4:000$000
OAKLAND SEDAN	3:000$000

AV. OSWALDO CRUZ N. 78
(9787)

Tossís Tomae BRONCHITAL

Ap. D. N. S. P. — N. 396 — 5|10|912.
Deposito: RUA URUGUAYANA, 111
PHARMACIA BITTENCOURT. (9283)

Polyvermol

A cura completa da opilação ou amarellão inflammação do figado, baço, etc.

Tratamento garantido e sem dieta.
Em cinco dias.
Com um só vidro de POLYVERMOL.

P. ARAUJO & CIA. — — Rua de S. Pedro n. 82 — — Rio (17888)

E MUITISSIMO PERIGOSO DESPREZAR UMA DÔR DA GARGANTA!

Todos os médicos são unanimes em dizer que as dôres da garganta são um symptoma que poderá trazer comsigo muitas doenças uma vez que sejam desprezadas. Os microbios da influença, laringite, bronchite ou catarrho procuram tomar posse. Aqui está um meio rápido, agradavel e economico de aniquilar todas as suas tentativas.

Basta ir ao seu pharmaceutico e pedir um fornecimento das Pastilhas Evans. Uma protecção em lugares muito frequentados. São uma cura certa para as dôres da garganta, para sequidão, tosse com pigarro, etc.

As Pastilhas Evans são preparadas segundo a experiencia dos medicos. Assim pois não peça pastilhas para a garganta mas sim as

Pastilhas ANTISEPTICAS PARA A GARGANTA EVANS

Fabricadas na Inglaterra por Evans Sons Lescher & Webb, Limited, Liverpool e Londres.

737

LOTERIAS

Capital Federal

Lista geral dos premios da 134 extracção de 1930, 168ª do plano n. 40.

Premios sorteados

2.999	20:000$000
22.681	5:000$000
33.666	3:000$000
52.919	2:000$000
7.781	1:000$000
9.259	1:000$000
28.363	1:000$000
66.091	1:000$000

5 premios de 500$000

9149 24506 26078 24552 42288

15 premios de 200$000

14501	15980	19557	26455	27400
29687	38192	45196	50728	52702
58554	54532	69384	71068	71752

55 premios de 100$000

2822	2806	3608	5889	5689
6295	6975	7280	7740	7888
10089	10155	10368	18214	17444
17961	17976	18977	19131	20084
21776	24988	25489	27864	28912
30761	30415	32180	34551	34884
35571	36439	41351	41595	41667
46788	50124	50363	51561	52612
52537	58080	57681	58574	58722
60678	61812	63821	64358	65979
66051	67160	67588	75057	75207
	75541	77780	77914	

Approximações

2998 e 3000	400$000
22680 e 22682	300$000
33665 e 33667	200$000
52918 e 52920	200$000
7780 e 7782	100$000
9258 e 9260	100$000
28362 e 28364	100$000
66090 e 66092	100$000

Dezenas

2991 a 3000	50$000
22681 a 22690	40$000
33661 a 33670	30$000
52911 a 52920	20$000
7781 a 7790	20$000
9251 a 9260	20$000
28361 a 28370	20$000
66091 a 66100	20$000

Terminações

Todos os numeros terminados em 99 têm 4$; em 9 têm 2$; exceptuando-se os terminados em 99.

O fiscal do governo, René Mostardeiro — Pelo director assistente, Manoel Luiz Pereira Bernardino, sub-chefe da contabilidade — O escrivão, Firmino de Cantuaria.

Terminação de propaganda

Todos os numeros terminados em 01, 06, 20, 30, 33, 50, 52, 57, 60, 63, 66, 73, 81, 83 e 91 tendo o carimbo do balcão do "Ao Mundo Loterico", e não estando premiados tem direito a metade da quantia de seu preço acquisitivo, em bilhetes de outras loterias.

Todos os bilhetes que tiverem impresso no verso, em tinta vermelha outro numero com a marca: dois numeros em cada bilhete que é registrada pelo "Ao Mundo Loterico" valem dez por cento (10 %) em todos os premios desta lista (exceptuando-se as terminações de propaganda) inclusive, approximações, dezenas e o mesmo dinheiro no final duplo do 1º premio. — O "Ao Mundo Loterico" á Rua do Ouvidor n. 139, paga os premios pela lista acima, visto a mesma ser official.

Hoje, 200 contos
Dois premios: 100 e 100
RIO LOTERICO
Travessa do Ouvidor, 38
(8742)

Espirito Santo

Sabe-se por telegramma
Extracção de hontem:

6.057 (Pará de Minas)	50:000$
6.980 (Ilhéos) . . .	500$
5.910 (Victoria) . .	500$
5.589 (Rio)	500$
2.581 (Rio)	500$

Sortes grandes só se obtem no
SONHO DE OURO
GALERIA CRUZEIRO, 1
OSCAR & COMP.
(3872)

Casas Santa Catharina e Espirito Santo

PARA SÃO JOÃO

17 —	200 Contos	16$000
21 —	400 Contos	20$000
23 —	1000 Contos	300$000
24 —	1000 Contos	370$000
26 —	250 Contos	50$000
27 —	500 Contos	200$000

HABILITAE-VOS
Av. Rio Branco, 157.
Rua Rodrigo Silva, 9.
(9867)

Estado de Sergipe

Sabe-se por telegramma
Extracção de hontem:

41.141 (Aracajú') . .	20:000$
7.856 (Ponta Grossa)	2:500$
44.162 (Curityba) . .	2:000$
11.441 (Petrolina) . .	1:000$

RODA DA FORTUNA

1º premio. . . .	2999—25
2º " . . .	2681—21
3º " . . .	3666—17
4º " . . .	2919 —5
5º " . . .	7781—21
Moderno	046—12
Rio.	020— 5
Salteado.	—24

Para hoje

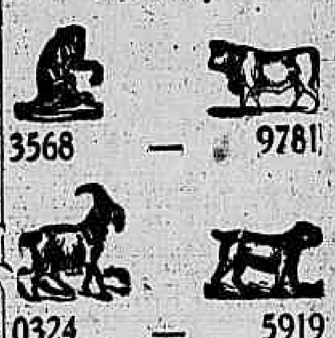

3568 — 9781

0324 — 5919

Variando

— 7505 —

PARA INVERTER
ZANGÃO

A' Garantia . . .	342
Fluminense. . . .	079
Operaria.	554
Noite.	189
Caridade.	617
Mineira.	781

Nictheroy, 9-6-930.
(D 4188)

Garantia.	844
Filial.	170
Americana. . . .	486
Paulista.	296
Mascotte.	608
Auxiliadora . . .	373
Popular.	731

Nictheroy, 9-6-930.
(D 4150)

Nova Garantia. .	732
Fluminense. . . .	589
Operaria.	682
Noite.	471
Caridade.	509
Mineira.	983

Nictheroy, 9-6-930.
N. P.
(D 3431)

Sonho de Ouro

SÃO JOÃO

17 —	200 Contos	16$000
21 —	400 Contos	20$000
23 —	1000 Contos	300$000
24 —	1000 Contos	370$000
26 —	250 Contos	50$000
27 —	500 Contos	200$000

HABILITAE-VOS
GALERIA CRUZEIRO, 1
(9869)

Loteria do Estado do Rio

SYSTEMA DE URNAS E ESPHERAS
Fiscalizada pelo Governo do Estado — Extracções ás 3 horas

Hoje	Sexta-feira
40:000$000	25:000$000
Inteiro, 3$200 — Quarto, $800	Inteiro, 1$600 — Meio, $800

Grande Loteria para São João

200:000$000

EM 3 SORTEIOS — 17 E 18 DE JUNHO
Inteiro, 16$000 — — Vigesimo, $800
O BILHETE DA' DIREITO AOS 3 SORTEIOS

Pagamento, na Companhia Integridade Fluminense — Rua Visconde do Rio Branco n. 499, Nictheroy — Em frente á estação das barcas. (9863)

CORREIO DA SORTE
1º de Março canto Rosario

PARAISO DA FORTUNA
Rua do Carmo, 68

JOSE' STORINO

A vossa sorte depende, só comprando os bilhetes de loterias nestas felizes casas.
Premios todos os dias.

O SUCCESSO IMMENSO DOS FILMS DA METRO — DA FOX — e do PROGRAMMA SERRADOR — precisa ser apreciado por todo o Rio de Janeiro! — Por isso daqui por deante o ODEON, GLORIA e o PALACIO, terão a sua SESSÃO SERRADOR — com entrada das 5 ás 7 horas — ao preço de POLTRONAS: — 2$000.

ODEON | PALACIO | GLORIA

SOM Western Electric

ODEON

HOJE — ás 2 — 4 — 6 — 8 e 10 horas
MATINÉE E SOIRÉE —:— POLTRONA 4$000
— Das 5 ás 7 — — — — — POLTRONA 2$000

UM PROGRAMMA ESPLENDIDO!

STAN LAUREL

e OLIVER HARDY

na comedia fallada da METRO GOLDWYN

Visinhos Camaradas

As famosas artistas do canto e da dansa

IRMÃS DUNCAN

com LAWRENCE GREY e JEO PROUTY no film-revista, musicado, cantado e ballado.

Que Bôa Vida!

E ainda — METROTONE Nº. 11.

A SEGUIR — uma nova revista da FOX FILM! DIAS FELIZES

PALACIO

HOJE — ás 2 — 4 — 6 — 8 e 10 horas
MATINÉE: BALCÃO 3$000 — POLTRONA 4$000
SOIRÉE: BALCÃO 4$000 — POLTRONA 5$000
— Das 5 ás 7 — — — — — POLTRONA 2$000

LOJA DE BRINQUEDOS (colorido do P. Serrador) — — — — FOX MOVIETONE

ULTIMOS DIAS
A MAIS
SOBERBA
E
PERIGOSA
CAÇADA!

PROGRAMMA SERRADOR Nº 5

JANGO

OS TERRORES DA AFRICA

UM FILM TODO FALLADO EM PORTUGUEZ

A SEGUIR: RAMON NOVARRO no film da Metro Goldwyn — O BEM AMADO

GLORIA

HOJE — ás 2 — 4 — 6 — 8 e 10 horas
MATINÉE E SOIRÉE —:— POLTRONA 4$000

Janet Gaynor
e
Charles Farrell

VOLTARAM!

Eil-o, de novo,
deliciando-nos
a vista e os
ouvidos em

SONHO QUE VIVEU

o trabalho delicioso da FOX FILM que surge de novo, pelo muito que pediram!

A SEGUIR — (Veja o annuncio ao lado)

SEGUNDA-FEIRA
no
GLORIA

— O PROGRAMMA SERRADOR —

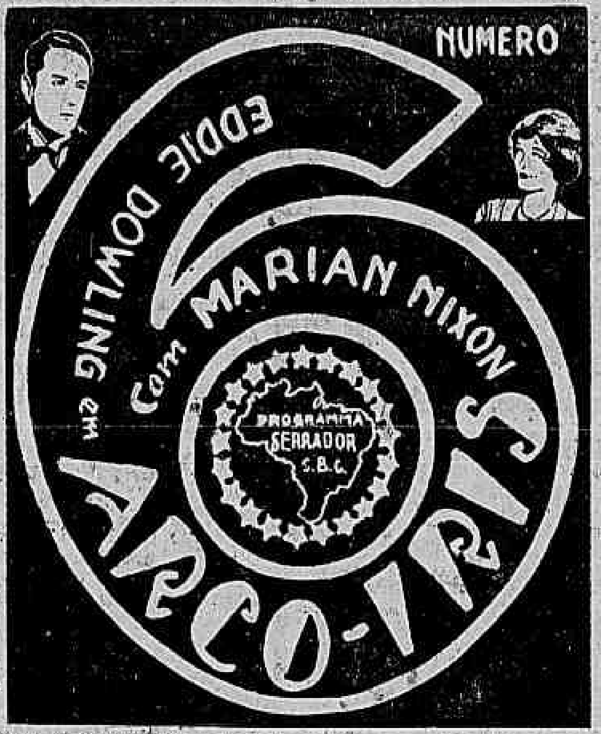

TODO FALLADO (com legendas em portuguez)
CANTADO — MUSICADO — BAILADO
Producção SONO-ARTE

RIALTO

PROGRAMMA URANIA

HOJE HOJE

O PROGRAMMA URANIA apresenta o emocionante super-film da UFA.

O CANTO DO PRISIONEIRO

Uma producção Erich Pommer que Joe May dirigiu:

No elenco artistico:

DITA PARLO, LARS HANSON, GUSTAV FROEHLICH

UM FILM SOBRE O CORAÇÃO HUMANO. UMA GRANDIOSA OBRA DE CINEMA PURO

Complemento:

UFA-JORNAL 113

Horario: 2 - 4 - 6 - 8 - 10 horas

A SEGUIR A SEGUIR

Uma nova pellicula de arte

O vagabundo gentilhomem

com

Maria Paudler - Harry Liedtke

Capitolio | Imperio

HOJE

Capitolio

HORARIO:
2-3,40-5,20-7-8,40-10,20
-PARAMOUNT JORNAL, 72.
-RADIO RIOT (DESENHO SONORO).
-OLHOS NEGROS (CANÇÃO RUSSA).

BATALHA DE PARIS

film falado e musicado com cantos em francez e titulos em portuguez
com
GERTRUDE LAWRENCE

Imperio

HORARIO:
2-3,40-5,20-7-8,40-10,20.
— PARAMOUNT JORNAL, 73.
— PHEDRA (OUVERTURE), ORCHESTRA DA WARNER BROS VITAPHONE
-MANON de Puccini (Canto) e

Allianças de amor

FILM SYNCHRONISADO DA "FIRST NATIONAL"
com
LOIS WILSON
H. B. WARNER
OLIVE BORDEN

A SEGUIR

GENERAL CRACK

Uma super producção de JOHN BARRYMORE

QUERO SER FELIZ!

Um film da First, com CORINNE GRIFFITH.

THEATRO S. JOSE'

Empreza Paschoal Segreto

Espectaculos diarios a partir de 2 horas

HOJE — NO PALCO — SESSÕES DE 4 e 8,30 — HOJE

Pela victoriosa «Companhia de Sainetes»

Em pleno exito a peça ligeira e engraçadissima de GASTÃO TOJEIRO!

O CHEFE DO TREM AZUL

Successo brilhante de Manoel Durães e Dulcina de Moraes, e de toda a COMPANHIA DE SAINETES.

Moveis de A Nossa Casa, á rua Visconde do Rio Branco n. 63. Objectos de arte da Casa Cruzeiro, Visconde do Rio Branco, 5. Malas de Borges Martins & Cia. Lavradio n. 55. Lustres de Dieterle & Cia.

NA TELA — Em «matinée» e «soirée»

A esplendida producção ballada e synchronizada da Paramount.

O ANJO DA DISCORDIA

Com EVELYN BRENT e a famosa dupla de pretos MORAN & MACK.

Complementos — BARCA DE NOE', notavel desenho animado e synchronizado; e PARAMOUNT JORNAL MOVIETONE. (D 4145)

THEATRO RECREIO

Empreza NEVES & CIA.

HOJE — ás 7 3|4 e 9 3|4 — HOJE

Noite do Samba e do Tango

Grandioso festival das actrizes ZAIRA CAVALCANTE e LYDIA CAMPOS
Ultimas representações da revista dos "azes" MARQUES PORTO e LUIZ PEIXOTO

PAU BRASIL

e um colossal acto variado em que tomarão parte Valery, Nemanoff, Edith Falcão, Palitos, Tina de Jarque e as beneficiadas, na primeira sessão; Rubem de Lorena, Emilio Delgado, Gina Bianchi, Oscar Cardona e Yolanda Ribeiro, na segunda sessão. Lydia acompanhará ao piano a actriz Zaira Cavalcante nos seus sambas.

Haverá ainda um desafio de samba e tango entre as duas artistas acompanhadas pelas orchestras typicas argentina do Grabelotto e brasileira do maestro J. Thomaz.

Honrará o espectaculo com sua presença o snr. Mora y Araujo, embaixador argentino.

AMANHÃ não haverá espectaculo para se proceder ao ensaio de apuro da encantadora revista de J. CARLOS o (caricaturista)

E' do outro mundo

na qual reapparecerá a querida "estrella" ARACY CORTES e fazem suas estréas LELY MOREL e AFFONSO STUART.

QUINTA-FEIRA, 12 — PRIMEIRAS REPRESENTAÇÕES — QUINTA-FEIRA, 12

(D 4099)

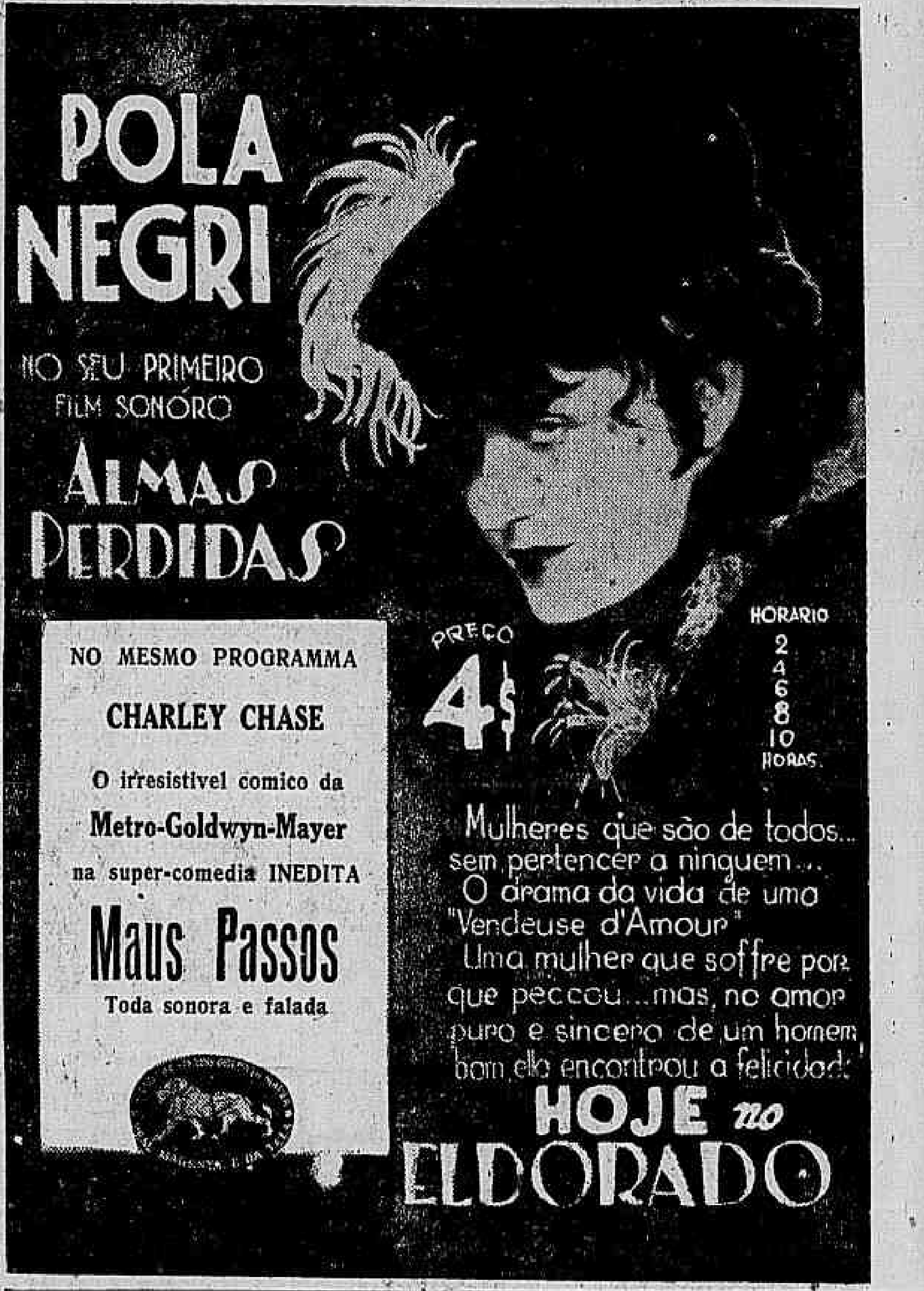
POLA NEGRI
NO SEU PRIMEIRO FILM SONÓRO
ALMAS PERDIDAS
PREÇO 4$
HORARIO 2 4 6 8 10 HORAS.
Mulheres que são de todos... sem pertencer a ninguem... O drama da vida de uma "Vendeuse d'Amour" Uma mulher que soffre porque peccou... mas, no amor puro e sincero de um homem bom ella encontrou a felicidade
HOJE no ELDORADO

NO MESMO PROGRAMMA

CHARLEY CHASE

O irresistivel comico da

Metro-Goldwyn-Mayer

na super-comedia INEDITA

Maus Passos

Toda sonora e falada

THEATRO REPUBLICA

Temporada da Companhia Portugueza SATANELLA AMARANTE.

— A'S 8 ¾ **HOJE** A'S 8 ¾ —

—:— 6ª RECITA DE ASSIGNATURA —:—

SENSACIONAL NOVIDADE

O POÇO DO BISPO
SUCCESSO GARANTIDO

O POÇO DO BISPO
SUCCESSO GARANTIDO

Primeira representação do original portuguez, em 3 actos, da celebre parceria Ernesto Rodrigues, João Bastos e Felix Bermudes — Musica do maestro Wenceslau Pinto,

O POÇO DO BISPO

ESTRÉA DAS LINDAS E INTERESSANTES "GIRLS" DA COMPANHIA.

Rosinha — LUIZ SATANELLA
Pedrinho — ESTEVÃO AMARANTE.

Nota importante — O "POÇO DO BISPO" é dos mesmos auctores das celebres peças O LEÃO DA ESTRELLA e O CONDE BARÃO e alcançou ruidoso exito em Portugal.

Amanhã: O POÇO DO BISPO. — — — — — — — A seguir: O BOM LADRÃO.

Pathé Palace

Estréa em 16 de Junho — Estréa em 16 de Junho

Formidavel super-producção, em que se allia ao deslumbramento de scenas de revista, á emoção de um vibrante drama de amor, representada por artistas hispano-sul-americanos.

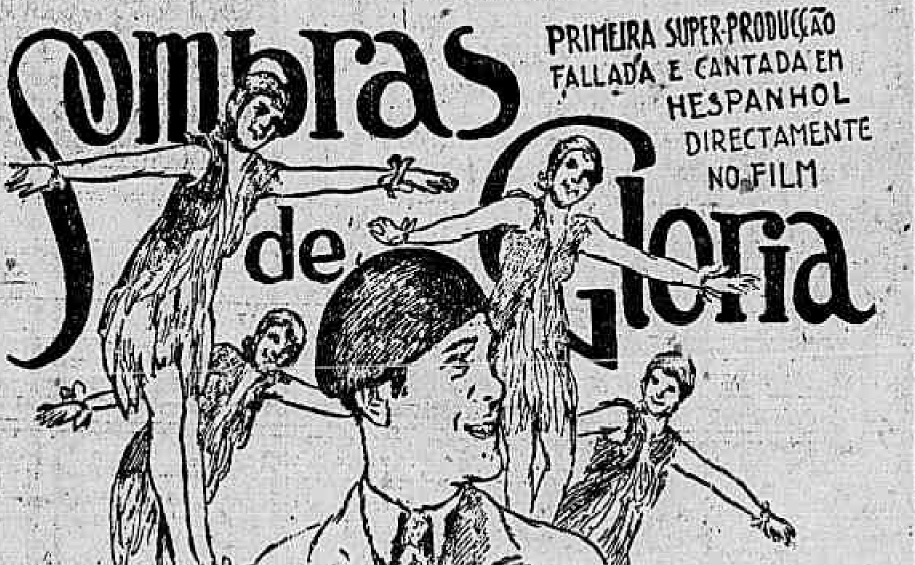
Sombras de Gloria
PRIMEIRA SUPER-PRODUCÇÃO FALLADA E CANTADA EM HESPANHOL DIRECTAMENTE NO FILM
BEV-OMO

PROTAGONISTAS

JOSÉ BOHR e MONA RICO

O Tribunal do Jury — A defesa e a accusação — Canções d'alma — A tragedia do lar — O depoimento de uma creanca — O poder magico da palavra — A sentença.

Fallado - Helios

R. Barão de Mesquita n. 640
Tel. 8—0767

A Rainha do Pacifico

com Dolores Costello

QUE MULHER...

comedia

Amanhã — UM SONHO QUE VIVEU.

Apollo - Sonoro

Largo do Rio Comprido n. 32
Tel.: 8—5619

1ª classe, 2$—2ª classe, 1$500

A Symphonia do Jazz

com Charles Roger e Nancy Carroll.

3 optimos complementos

Amanhã — O RIO DA VIDA. (D 4032)

Trianon

HOJE :: HOJE

A hilariante comedia

O Dinheiro Anda por Ahi

em sessões ás 8 e 10 horas com

REGINA MAURA
e
PROCOPIO

(D 4160)

Cine Fluminense

Campo de S. Christovão, 69
Phone 8—1404

HOJE — Cinema sonoro

Gurya de Havana

com Lola Lane — Paul Page

Na Velha Arizona

Com Warner Baxter

Amanhã — O Gavião do Céo, com John Garrick; Ante os olhos do Mundo, com Mary Duncan.

ARCO — IRIS

CINE MODELO

Rua 24 de Maio, 287 — CINEMA SONORO

HOJE e AMANHÃ

Joan Crawford, Anita Page e Rod La Rocque, o famoso trio, na producção musicada e synchronizada da Metro G.

DONZELLAS DE HOJE

DOMINGO DE SOL

Gosada comedia, falada e synchronizada

5ª e domingo — MULHER SINGULAR, Greta Garbo; PIRATAS DE MEIA CARA, falada em hepanhol. (D 2931)

RIO BRANCO

Praça 11 de Junho
4-1639

Confissão

com Helene Schadwick

Razões do Divorcio

com Mary Prevost

MOCIDADE DOIRADA — Final.

1ª classe, 1$500 e 2ª, 1$000

Amanhã — Bairro da Perdição, Noiva do Deserto e Dr. Mabuse, ou o Jogador.

LAPA

Av. Mem de Sá, 23 — 2-3543

Em Busca do Ouro

com Carlitos

O EX-NOIVO

com Douglas Mac Lean e UMA COMEDIA

Amanhã — Rato Azul, do prog. Urania e Mocidade Doirada, ultimo episodio. (D 3861)

NACIONAL

R. V. da Patria, 335 6-0072

HOJE — Ultimo dia!

A Paramount apresenta: Lina Basquette e Eddie Quillan, em uma admiravel e attrahente producção:

LEIS DO CORAÇÃO

George Sidney, em:

DOIS COMPADRES

um bellissimo film da United Artists.

(D 4079)

Popular

HOJE

LUPE VELEZ, em

A Canção do Lobo

Falada, cantada e synchronisada.

O RATO AZUL

NA CASA DOS CASADINHOS.

Amanhã: ARMADILHA DE MULHER — FLOR ENTRE OS ESPINHOS

MASCOTTE — HOJE

RICHARD BARTHELMSS, em

A RODA DA FORTUNA

TOM TYLLER, em

O Gigante da Floresta

NÃO FAÇA FITA

Amanhã: SEDUCÇÃO DO CABARET — O AMOR E' TUDO

PRIMOR

HOJE

ALMA DA FRANÇA

Cantada e synchronisada.

MADY CHRISTIAN, em

SAUDADE

O UIVAR DAS FERAS

9ª e 10ª época

Falada e synchronisada.

5ª feira, 12 — SEDUCÇÃO DO CABARET, O EX-NOIVO

PARIS - HOJE

CONRAD WEIDT, em

A SCENA FINAL

Synchronisada.

Amor de Apache

O SYMBOLO DA BRAVURA
UMA SOGRA VENENOSA

5ª feira, 12 — ARMADILHA DE MULHER, CAVALLEIRO DA VINGANÇA